



MEDEIROS & MEDEIROS
ADMINISTRAÇÃO JUDICIAL

AGROPECUÁRIA AGROGIRASSOL EIRELI

RECUPERAÇÃO JUDICIAL
Nº 0319037-43.2018.8.24.0008

RELATÓRIO MENSAL DE ATIVIDADES

COMPETÊNCIA: MAIO DE 2019.

Blumenau - SC, 10 de julho de 2019.



MEDEIROS & MEDEIROS
ADMINISTRAÇÃO JUDICIAL

INTRODUÇÃO

RELATÓRIO MENSAL DE
ATIVIDADES (RMA)

ÍNDICE

1. INTRODUÇÃO
2. SUMÁRIO EXECUTIVO
3. DESCRIÇÃO DAS EMPRESAS
4. ENDIVIDAMENTO
5. INFORMAÇÕES FINANCEIRAS
6. PLANO DE RECUPERAÇÃO JUDICIAL

INTRODUÇÃO

O processo de Recuperação Judicial da empresa AGROGIRASSOL LTDA. – EPP foi ajuizado em 25.11.2018, cujo processamento restou deferido em 25.01.2019.

O Edital a que se refere o art. 52, §1º, da Lei 11.101/2005, conjuntamente ao aviso do art. 7º, §1º, do citado diploma legal, foi publicado em 22.02.2019, abrindo o prazo de 15 (quinze) dias aos credores para, querendo, apresentarem ao Administrador Judicial suas habilitações ou divergências quanto aos créditos relacionados.

O Plano de Recuperação Judicial foi apresentado nos autos no prazo legal.

Em 03.05.2019 a Administradora Judicial anexou aos autos o relatório contendo a análise das divergências/habilitações apresentadas pelos credores, assim como apresentou a relação de créditos sujeitos ao processo recuperacional, possibilitando a publicação do edital do § 2º, do art. 7º, da Lei 11.101/2005.

Por ora, aguarda-se a deliberação do juízo acerca da publicação do edital do art. 7º, §2º c/c o art. 53, parágrafo único, da Lei 11.101/2005, o qual fixará os prazos de 30 (trinta) dias aos credores para oferecimento de objeção ao plano, e 10 (dez) dias para oferecimento de impugnação à relação de créditos apresentada.

A Recuperanda vem cumprindo com suas obrigações processuais tangentes a apresentação das contas demonstrativas mensais (art. 52, IV, da LREF) e informações de sua atividade para com esta Administração Judicial e seus credores.

Este relatório tem por finalidade a apresentação de forma sintética da análise do resultado da Recuperanda, salientando que todos os documentos estão disponíveis para consulta no site www.administradorjudicial.adv.br. Em havendo necessidade de informações adicionais ou complementares, podem ser obtidas diretamente com a Administração Judicial.

1. INTRODUÇÃO - ASPECTOS JURÍDICOS



Cronograma Processual da Recuperação Judicial

Data	Evento	Lei 11.101/05
25.11.2018	Ajuizamento do Pedido de Recuperação	
25.01.2019	Deferimento do Pedido de Recuperação.	art. 52, inciso I, II, III, IV e V e § 1º
22.02.2019	Publicação do deferimento no D.O.	art. 52, § 1º
22.02.2019	Publicação do 1º Edital pelo devedor.	art. 7º, § 1º
19.03.2019	Fim do prazo para apresentar habilitações e divergências ao AJ (15 dias da publicação do 1º Edital)	art. 7º, § 1º
04.04.2019	Apresentação do Plano de Recuperação ao Juízo (60 dias após publicação do deferimento da recuperação)	art. 53
	Publicação de aviso sobre o recebimento do PRJ no D.O.	art. 53, § Único
	Fim do prazo para apresentar objeções ao PRJ (30 dias após a publicação do 2º Edital ou 30 dias após a publicação do aviso de recebimento do PRJ)	art. 53, § Único e art. 55, § Único
	Publicação do Edital pelo AJ - 2º Edital (45 dias após apresentação de habilitações/divergências)	art. 7º, § 2º

Data	Evento	Lei 11.101/05
	Fim do prazo para apresentar impugnações ao Juízo (10 dias após publicação do 2º Edital)	art. 8º
	Publicação do Edital de convocação para votação do PRJ - AGC (15 dias de antecedência da realização da AGC)	art. 56, § 1º
	Prazo limite para votação do PRJ em AGC (150 dias após o deferimento da recuperação)	art. 56, § 1º
	Fim do prazo de suspensão do curso da prescrição de ações e execuções contra o devedor (180 dias após o deferimento da recuperação)	art. 6o., § 4º
	Homologação do PRJ	
	Fim do prazo de recuperação judicial, se cumpridas todas as obrigações previstas no PRJ (2 anos após a concessão de recuperação judicial)	art. 61
	Fim do prazo de recuperação judicial, conforme Novo Plano de Recuperação Judicial.	

Nota: Quadro elaborado pela Administradora Judicial com base nos processos previstos na Lei 11.101/05 e as datas de suas ocorrências conforme o trâmite processual.

	Eventos ocorridos
	Data estimada



MEDEIROS & MEDEIROS
ADMINISTRAÇÃO JUDICIAL

SUMÁRIO EXECUTIVO

RELATÓRIO MENSAL DE
ATIVIDADES (RMA)

ÍNDICE

1. INTRODUÇÃO
2. SUMÁRIO EXECUTIVO
3. DESCRIÇÃO DAS EMPRESAS
4. ENDIVIDAMENTO
5. INFORMAÇÕES FINANCEIRAS
6. PLANO DE RECUPERAÇÃO JUDICIAL



Assuntos	Comentários
Informações operacionais	<ul style="list-style-type: none">A Recuperanda atua no segmento comércio varejista de artigos agropecuários, veterinários, para caça e pesca, e também presta serviços de consultoria para melhoria de performance do cultivo e manejo das principais culturas de hortifrúti, com foco especial no cultivo de pepino para conserva e na comercialização de semente de hortaliças, ervas e temperos.
Quadro de colaboradores	<ul style="list-style-type: none">Nos últimos 12 meses foram realizadas mais demissões do que contratações, no total 6 colaboradores foram demitidos e 4 admitidos. Findo o mês de maio de 2019, a empresa contava com 7 funcionários.
Dados financeiros e econômicos	<ul style="list-style-type: none">O faturamento apresentou queda em maio, atingindo R\$ 214 mil, com variação de 15% em relação a abril.O custo de mercadoria vendida representa 69% da receita líquida, em maio.As despesas financeiras, em maio, obtiveram queda de 57% em relação ao mês anterior, os principais fatores para o resultado relevante são os juros e despesas bancárias pagos para instituições financeiras.Em maio, a Recuperanda apresentou prejuízo de R\$ 2.870,00. O resultado acumulado de 2019 é de R\$ 3.553,00 negativo.A empresa está financiada significativamente com capital de terceiros, o grau de endividamento no ano de 2019, em média, é de 73%.
Acompanhamento processual	<ul style="list-style-type: none">O Plano de Recuperação Judicial foi apresentado nos autos em abril de 2019, razão pela qual pugnou-se pela publicação do aviso de que trata o art. 53, parágrafo único, da Lei 11.101/2005, a fim de que seja comunicado o recebimento do plano e fixado prazo para a manifestação de eventuais objeções a este, no forma do art. 55 do mesmo diploma legal.Em 03.05.2019, a Administradora Judicial anexou aos autos o relatório contendo a análise das divergências/habilitações apresentadas pelos credores. Ainda, apresentou a relação de créditos sujeitos ao processo recuperacional, possibilitando a publicação do edital do §2º, do art. 7º, da Lei 11.101/2005.Observa-se que em dia 19.07.2019, a Administração Judicial realizou contato com serventia cartorária da comarca de Blumenau, para obter informações acerca das editais acima referidos, na oportunidade foi informado que o processo se contra com o juízo para deliberação sobre o ponto.



MEDEIROS & MEDEIROS
ADMINISTRAÇÃO JUDICIAL

DESCRIÇÃO DAS EMPRESAS

RELATÓRIO MENSAL DE
ATIVIDADES (RMA)

ÍNDICE

1. **INTRODUÇÃO**
2. **SUMÁRIO EXECUTIVO**
3. **DESCRIÇÃO DAS EMPRESAS**
 - HISTÓRICO DE ATIVIDADES
 - INSTALAÇÕES
 - ESTRUTURA SOCIETÁRIA
 - INFORMAÇÕES OPERACIONAIS
 - RAZÕES DA CRISE
4. **ENDIVIDAMENTO**
5. **INFORMAÇÕES FINANCEIRAS**
6. **PLANO DE RECUPERAÇÃO JUDICIAL**

3. DESCRIÇÃO DAS EMPRESAS



Histórico das atividades e estrutura societária

A empresa foi constituída, inicialmente, com o nome de CORREPAR COMÉRCIO E REPRESENTAÇÕES LTDA. – ME na data de 1º de Setembro de 1987 e teve seus atos constitutivos registrados na JUCESC sob n.º 42200994110 em 29.09.1987, com sede em GASPARGO-SC e mesmo ou similares ramos da atividade atual. Em 20 de outubro de 2003, houve a alteração do nome da sociedade e passou a ser denominada “AGROPECUÁRIA GIRASSOL EIRELI”.

A Recuperanda também contou com filiais instaladas nas cidades de Indaial/SC, Pomerode/SC e em Blumenau/SC, onde hoje se encontra a sede da empresa, desde 20 de setembro de 1995, seu principal e único estabelecimento. Também manteve em seu quadro societário até 2016 membros da família como quotistas, mas apenas ADELMO MARANGONI, permaneceu desde a fundação como sócio, único administrador e representante legal da empresa.

Além das atividades voltadas ao comércio varejista de artigos agropecuários, veterinários, caça e pesca, a Recuperanda presta serviços de consultoria para melhoria de performance do cultivo e manejo das principais culturas de hortifrúti, com foco especial no cultivo de pepino para conserva e na comercialização de semente de hortaliças, ervas e temperos.

A Agrogirassol promove eventos, como o Fórum Brasileiro de Pepinos em Conserva, orienta produtores, dando-lhes suporte tecnológico, na produção, na proteção ao meio ambiente, na utilização de defensivos, no uso da água e em reuniões dos agricultores nas áreas de cultivo. Interage com entidades de apoio à Agricultura como EPÁGRI E EMATER, além das Secretarias de Agricultura dos Municípios.

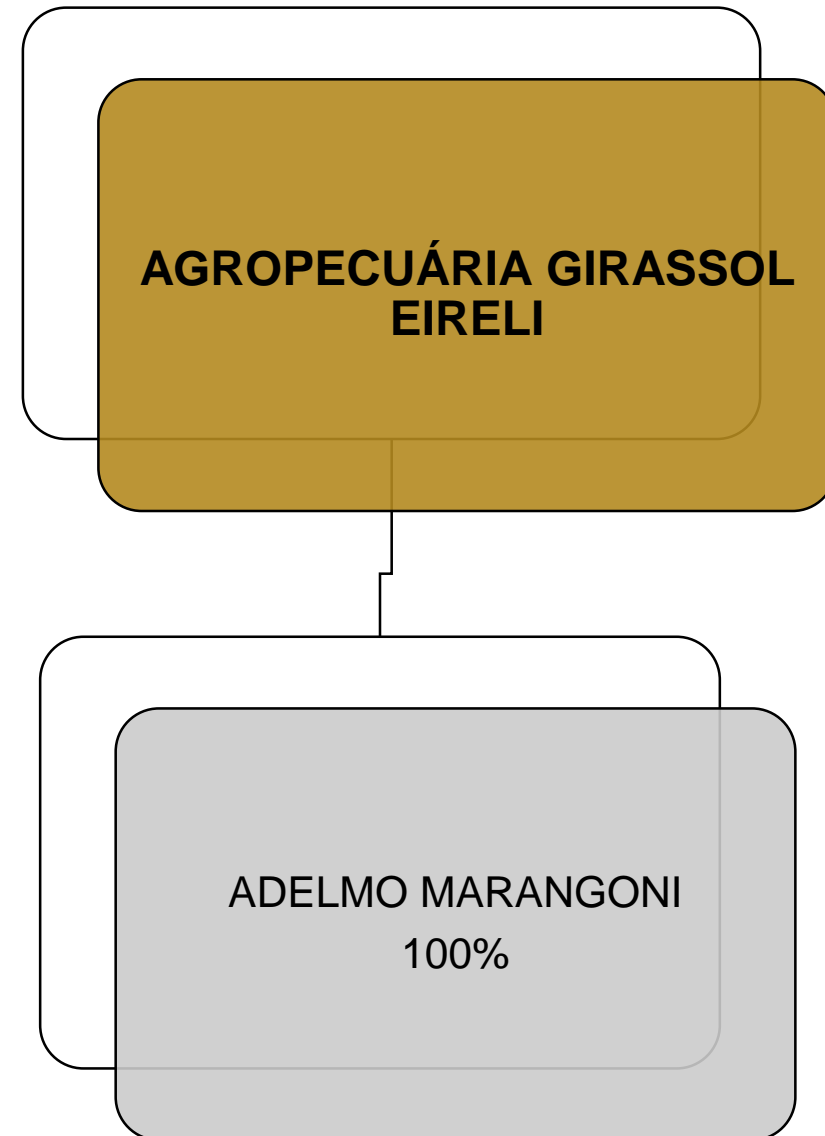

3. DESCRIÇÃO DAS EMPRESAS



Instalações

- Data de fundação: 1º de setembro de 1987.
- CNPJ: 80.162.019-0001/73
- Atividades: O objeto social da empresa é comércio varejista de ração e animais vivos para criação doméstica, medicamentos e acessórios veterinários, plantas e flores naturais e artificiais e frutos ornamentais, ferragens e ferramentas e produtos metalúrgicos, máquinas, aparelhos e equipamentos de uso agropecuários, artigos de caça, pesca e camping, defensivos agrícolas, adubos, fertilizantes e corretivos de solo e atividades veterinárias.
- Localização: Sede em Blumenau – SC., à Rua Werner Duwe nº 1.565, Bairro Badenfurt – CEP 89070-758.

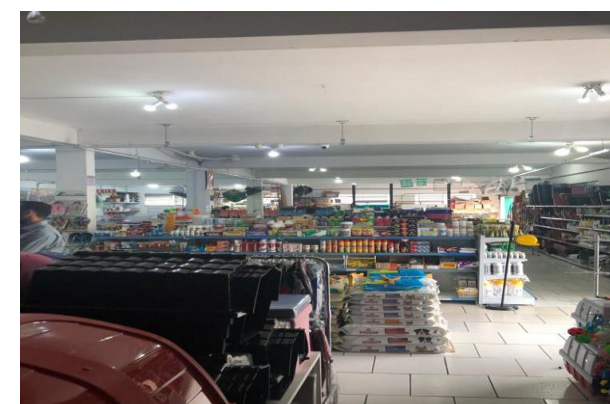

3. DESCRIÇÃO DAS RECUPERANDAS



Informações operacionais

Número de Colaboradores

Na pretensão de atender um dos princípios da Recuperação Judicial – manutenção do emprego dos trabalhadores – está sendo fiscalizado o Setor de RH, para que os demais órgãos da recuperação, assim como os credores, tenham conhecimento da atual situação dos funcionários da devedora.

Nos últimos 12 (dize) meses, tem-se que as demissões são maiores que as contratações, posto que, como observando na tabela apresentada a seguir, foram 6 (seis) demissões e 4 (quatro) contratações. A Recuperanda finalizou mês de maio com 7 (sete) funcionários.

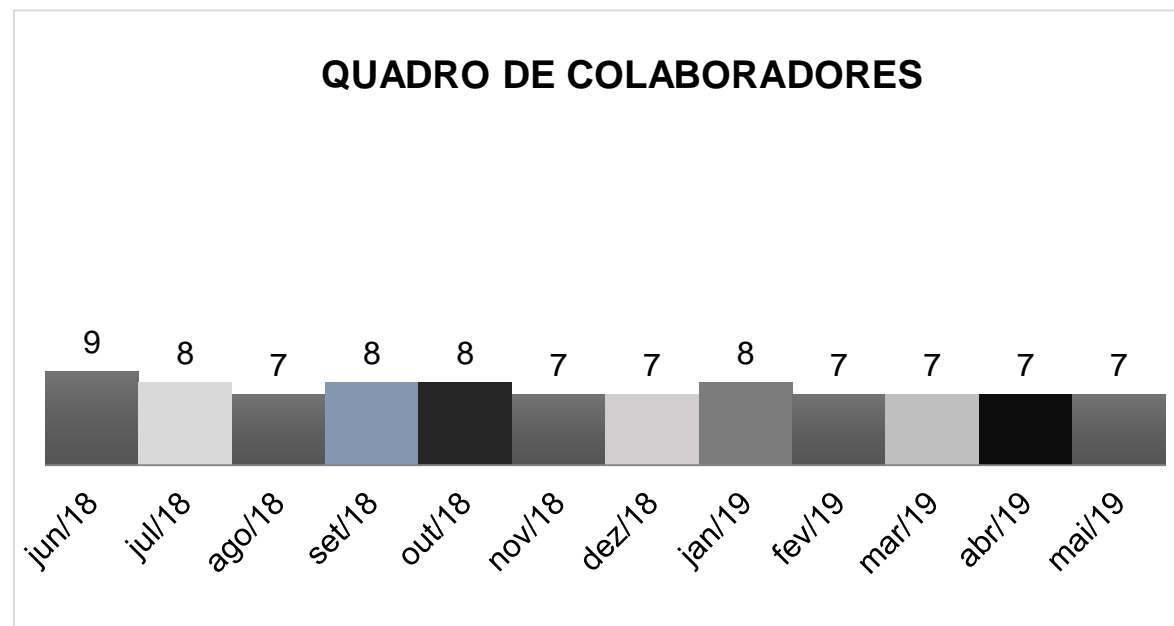
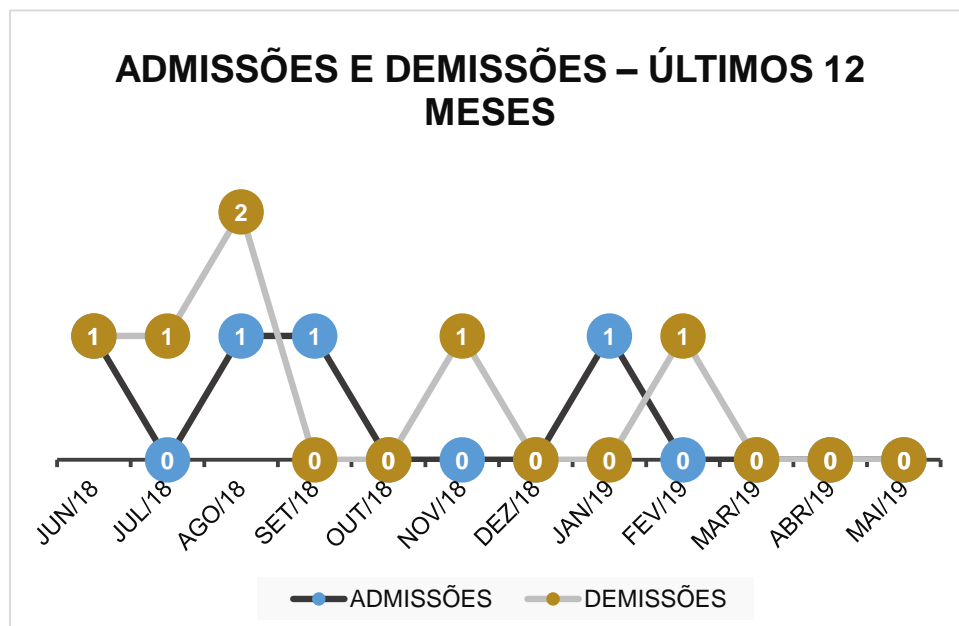



3. DESCRIÇÃO DAS EMPRESAS

RAZÕES DA CRISE

Conforme narrado na peça exordial do processo de Recuperação Judicial, segue breve resumo das razões da crise que levaram a empresa a aderir a recuperação judicial.

No ano de 2015, com a crise econômica instalada no país, ocasionada pela instabilidade política e da falta de rumo no planejamento do agronegócio, seguida da alta de juros, impostos e elevação dos custos de insumos, as receitas da recuperanda foram sensivelmente afetadas refletindo de forma negativa em seus resultados.

A partir disto, a empresa acumulou dívidas junto a seus credores, e com isso, teve que buscar recursos em instituições financeiras. O desequilíbrio nas contas e os juros altos, resultaram, entre 2016 a 2018, no endividamento financeiro de R\$ 1.687.142,33, o que mostra a urgência e necessidade de uma reestruturação, a fim de recuperar o equilíbrio e os níveis de viabilidade alcançados até 2015. Razões pelas quais ingressou com o processo de Recuperação Judicial.



MEDEIROS & MEDEIROS
ADMINISTRAÇÃO JUDICIAL

ENDIVIDAMENTO

RELATÓRIO MENSAL DE
ATIVIDADES (RMA)

ÍNDICE

1. INTRODUÇÃO
2. SUMÁRIO EXECUTIVO
3. DESCRIÇÃO DAS EMPRESAS
4. ENDIVIDAMENTO
 1. CREDORES SUJEITOS A RECUPERAÇÃO JUDICIAL
 2. CREDORES NÃO SUJEITOS A RECUPERAÇÃO JUDICIAL
5. INFORMAÇÕES FINANCEIRAS
6. PLANO DE RECUPERAÇÃO JUDICIAL

3. ENDIVIDAMENTO – CREDORES SUJEITOS A RECUPERAÇÃO JUDICIAL



Resumo da Relação de Credores Atualizada

A classe com maior representativa de valor é quirografária, com 97,84% do passivo.

Natureza,	Quantidade de credores	% quantidade de credores	Valor total	% Valor total	Valor médio
Trabalhista	3	4,17%	5.849,52	0,27%	1.949,84
Quirografário	62	86,11%	2.094.645,01	97,84%	33.784,60
ME/EPP	7	9,72%	40.322,99	1,88%	5.760,43
Total	72	100%	2.140.817,52	100%	29.733,58

Distribuição dos credores por natureza

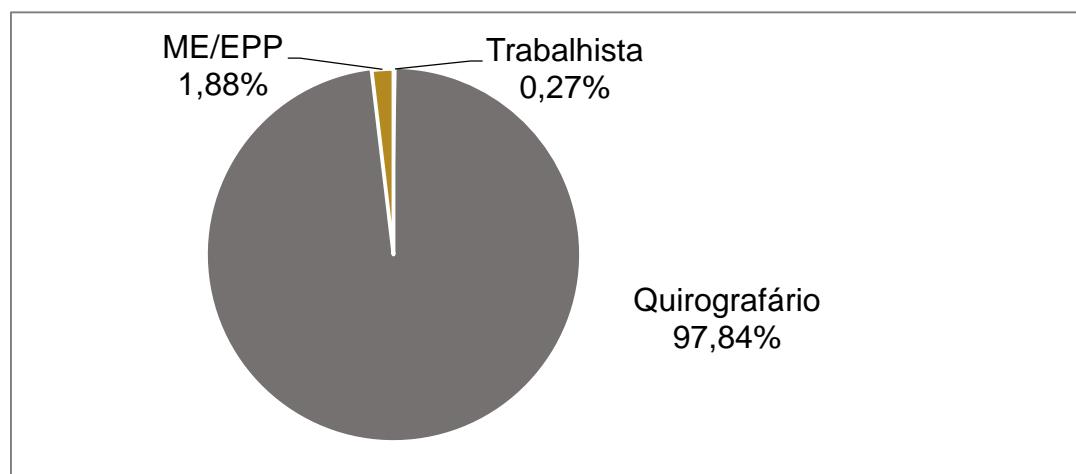

Principais credores na RJ

CLASSE	CREDOR	VALOR
CLASSE II	CAIXA ECONOMICA FEDERAL	465.465
CLASSE III	BANCO DO BRASIL S.A.	291.234
CLASSE III	BANCO ITAU UNIBANCO S.A	261.147
CLASSE III	AGRISTAR DO BRASIL LTDA	198.928
CLASSE III	BANCO SANTANDER	171.960



Dívida Fiscal

Os valores descritos na tabela e no gráfico a seguir são originados dos balancetes. Nota-se que o endividamento tributário é baixo em relação ao passivo sujeito a recuperação judicial. Solicitamos as certidões negativas de todas as esferas fiscais, inclusive do FGTS. Conforme certidão Municipal emitida em abril, no mês de maio a Recuperanda quitou a taxa de alvará de 2018, que encontrava-se em aberto. Quanto aos tributos federais, a empresa está pagando o parcelamento do Simples Nacional das competências 10/2007 e 12/2007, o responsável apontou que os pagamentos estão sendo lançados nas despesas de impostos e taxas federais, questionamos a Recuperanda acerca do motivo pelo qual as contabilizações não estão sendo apresentadas no passivo como dívidas tributárias, até o encerramento desse relatório não tivemos retorno.

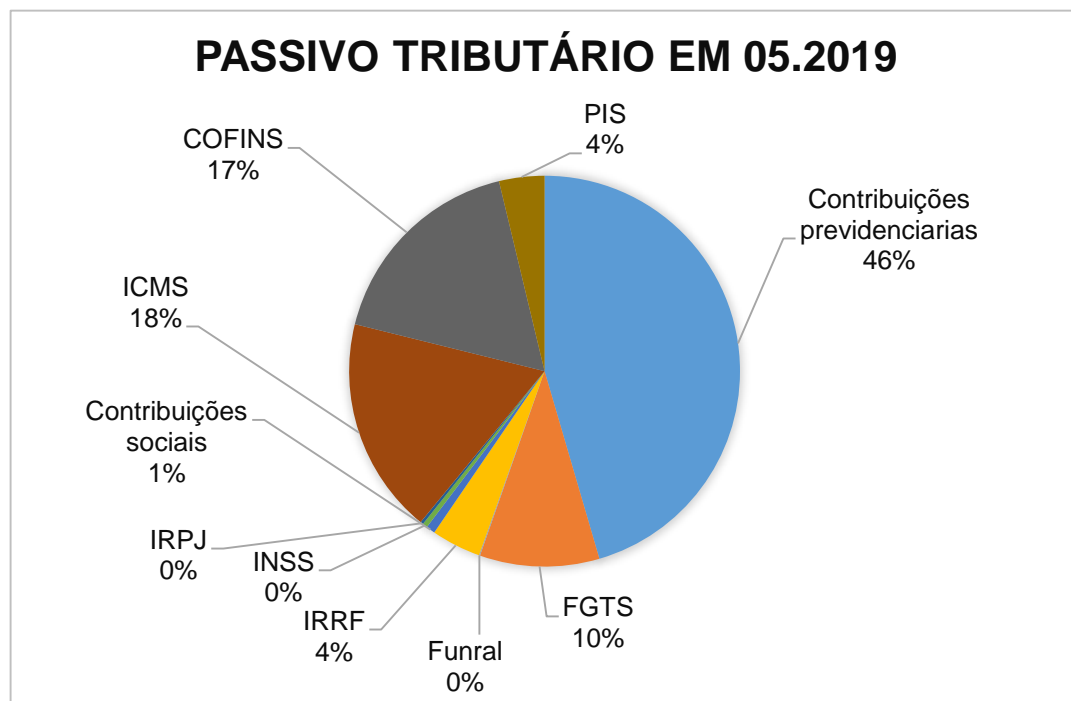

PASSIVO TRIBUTÁRIO SALDO EM 05.2019	
Contribuições previdenciárias	4.259
FGTS	926
Funral	8
IRRF	384
Contribuições sociais	70
INSS	38
IRPJ	23
ICMS	1.679
COFINS	1.628
PIS	351
TOTAL	9.366



MEDEIROS & MEDEIROS
ADMINISTRAÇÃO JUDICIAL

INFORMAÇÕES FINANCEIRAS

RELATÓRIO MENSAL DE
ATIVIDADES (RMA)

ÍNDICE

1. INTRODUÇÃO
2. SUMÁRIO EXECUTIVO
3. DESCRIÇÃO DAS EMPRESAS
4. ENDIVIDAMENTOS
5. INFORMAÇÕES FINANCEIRAS
 - BALANÇO PATRIMONIAL
 - DEMONSTRAÇÃO DO RESULTADO DO EXERCÍCIO
6. PLANO DE RECUPERAÇÃO JUDICIAL

6. INFORMAÇÕES FINANCEIRAS



Balanço Patrimonial

Balanço Patrimonial	mar/19	abr/19	mai/19
Ativo	2.315.586	2.316.089	2.306.671
Ativo Circulante	2.190.550	2.192.586	2.184.701
Caixa	5.571	5.836	4.171
Banco conta movimento	26.819	13.705	6.565
Aplicações de liquidez imediata	-	1.122	-
Clientes nacionais	1.471.575	1.469.764	1.467.939
Aplicações/ Investimentos	5.941	5.941	5.941
Adiantamentos	6.519	26.168	19.684
Tributos e contribuições a compensar	3.149	2.571	2.571
Estoques	668.900	665.635	676.217
Despesas do exercício seguinte	2.075	1.844	1.614
Ativo não circulante	125.036	123.503	121.970
Investimentos	9.385	9.435	9.485
Imobilizado	115.651	114.068	112.485
Balanço patrimonial	mar/19	abr/19	mai/19
Passivo	2.300.660	2.314.201	2.307.652
Passivo circulante	2.332.597	2.346.137	2.339.589
Fornecedores Nacionais	342.799	348.678	335.082
Empréstimos e financiamentos	1.939.885	1.947.512	1.955.054
Obrigações trabalhistas	46.421	42.486	45.279
Obrigações tributárias	1.787	5.985	4.173
Contas a pagar	1.705	1.476	-
Patrimônio líquido	-31.937	-31.937	-31.937
Capital Social	200.000	200.000	200.000
Lucros/ Prejuízos	-231.937	-231.937	-231.937

Fonte: Demonstrações financeiras fornecidas pelas Recuperandas

ANÁLISE BALANÇO PATRIMONIAL

Nota: identificamos algumas divergências nas demonstrações contábeis da Recuperanda, por este motivo será realizada reunião como empresa, com o intuito de que esclareça alguns pontos, a serem esclarecidos no próximo relatório.

- **Disponibilidades:** no período analisado, houve uma pequena queda das disponibilidades conforme o demonstrativo em anexo. O ideal para a empresa estar, efetivamente, com um resultado positivo entre direitos e deveres, no curto prazo, é ter a sua liquidez corrente igual ou à superior a 1,00. A Recuperanda, no período analisado, apresentou o índice de 0,93, abaixo do resultado ideal, ou seja, a empresa demonstra-se incapacidade de quitação de suas dívidas.
- **Clientes:** solicitamos à Recuperanda um relatório de contas a receber, relacionando individualmente os clientes com seus respectivos saldos, pois os demonstrativos contábeis demonstram que há um saldo significativo de períodos anteriores. Até o encerramento desse relatório não obtivemos retorno.
- **Adiantamentos:** neste grupo estão contemplados os adiantamentos a fornecedores. Em maio, apresentou queda de R\$ 6 mil, questionamos a Recuperanda quanto as emissões das notas fiscais desses pagamentos, até o encerramento deste relatório não obtivemos retorno.
- **Estoques:** para verificação do estoque, solicitamos à Recuperanda os registros de inventários do ano de 2019, igualmente, até o encerramento deste relatório houve retorno.
- **Imobilizado:** a Recuperanda apresentou relação de bens, porém esta administração verificou que os saldos não estão em conformidade com as demonstrações contábeis. Solicitamos ao responsável que explique o motivo pelas divergências, até o encerramento deste relatório não obtivemos resposta. A variação que consta em maio refere-se à depreciação mensal apurada no período.
- **Endividamento:** de forma clara, é possível verificar que a empresa está financiada significativamente com capital de terceiros, o grau de endividamento do ano de 2019, em média, é de 73%. As variações que constam em empréstimos e financiamentos, referem-se aos saldos negativos das contas bancárias compiladas no encerramento dos demonstrativos mensais, e que nos meses seguintes, estes montantes são transferidos novamente para as contas do ativo.
- **Fornecedores:** solicitamos à empresa que nos encaminhe o relatório de contas a pagar, para que possamos averiguar o saldo e a variação de fornecedores nacionais, até o encerramento deste relatório não houve resposta.
- **Obrigações Trabalhistas:** conforme informado pela empresa, os salários e encargos sobre a folha estão sendo pagos devidamente.

6. INFORMAÇÕES FINANCEIRAS



Demonstração de Resultado

Demonstrativo de resultado do exercício	mar/19	abr/19	mai/19	2019
Receita Bruta	243.545	252.737	214.634	1.372.372
Deduções da receita bruta	-18.119	-23.868	-17.668	-111.538
Receita líquida	225.426	228.869	196.966	1.260.834
Custos com as mercadorias e produtos	-159.837	-171.159	-135.545	-876.702
Resultado operacional bruto	65.589	57.710	61.421	384.132
Despesas operacionais	-52.683	-59.291	-55.129	-275.600
Despesas operacionais financeiras	-11.949	-18.808	-8.101	-116.591
Despesas operacionais tributárias	-1.135	-767	-1.027	-5.369
Receitas financeiras	1.288	949	10	3.705
Impostos sobre receitas financeiras	-60	-60	-44	-183
Receitas com participações societárias	-	7.228	-	7.228
Receitas com Indenizações trabalhistas	-	-	-	1.695
Resultado antes dos impostos	1.050	-13.038	-2.870	-982
Provisão p/ impostos s/ lucro	-223	-	-	-2.571
Resultado líquido do exercício	827	-13.038	-2.870	-3.553

Fonte: Demonstrações financeiras fornecidas pelas Recuperandas

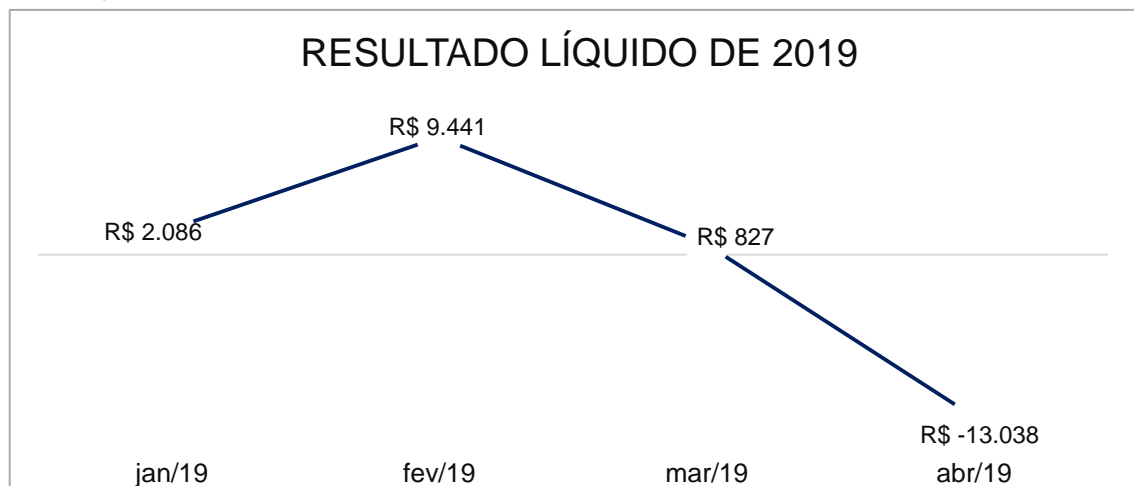

ANÁLISE DEMONSTRAÇÃO DE RESULTADO

- **Receita Bruta:** de abril para maio, o faturamento da empresa obteve queda de 15%, segundo a Recuperanda, o resultado é justificado em razão de trabalhar diretamente com o setor da agricultura, e desta forma, possuir faturamento oscilante, posto que nos períodos de safra, tanto a compra como a venda têm elevações significativas, já nas entressafas as quedas são relevantes.
- **Deduções da receita bruta:** as deduções da receita bruta diminuíram em 26%, a variação é em reflexo a queda do faturamento apresentado em maio.
- **Custos com as mercadorias vendidas:** o custo com o produto vendido é um fator determinante para o baixo resultado da Recuperanda e representa 69% da receita líquida, estão contempladas as compras de mercadorias para revenda, que totalizam R\$ 162 mi, e a dedução de R\$ 16 mil, que refere-se aos impostos sobre essas compras.
- **Despesas Operacionais:** representam 28% da receita líquida e sofreram queda de 7%. O grupo com maior representatividade em operacionais é despesas comerciais/administrativas, que totalizam R\$ 34 mil, sendo somente serviços de terceiros com R\$ 14 mil
- **Despesas Financeiras:** totalizaram R\$ 8 mil no mês de maio, a queda em relação ao mês anterior é de 57%. Os juros bancários em abril eram de R\$ 16 mil, em maio atingiram R\$ 7 mil, o montante é oriundo de um débito ocorrido na conta corrente do Banco do Brasil S/A.
- **Resultado líquido:** em maio, a Recuperanda obteve R\$ 2.870,00 de resultado negativo, o prejuízo ocorreu, principalmente, pelo aumento do custo do produto vendido, que representa 69% da receita líquida em maio. O resultado acumulado, em 2019, é de R\$ 3.553 negativo.



MEDEIROS & MEDEIROS
ADMINISTRAÇÃO JUDICIAL

INFORMAÇÕES FINANCEIRAS

RELATÓRIO MENSAL DE
ATIVIDADES (RMA)

 ÍNDICE

1. INTRODUÇÃO
2. SUMÁRIO EXECUTIVO
3. DESCRIÇÃO DAS EMPRESAS
4. ENDIVIDAMENTOS
5. INFORMAÇÕES FINANCEIRAS
6. PLANO DE RECUPERAÇÃO JUDICIAL



Meios de Recuperação

Além dos ajustes administrativos, redução de custos e gestão do seu estoque; o plano de ação da Recuperanda engloba fortalecimento do seu e-commerce (Mercado de Sementes) e no fornecimento de insumos para os produtores de pepinos, que é a grande especialidade da empresa, além de ampliar o leque de atendimento em sua loja física.

Uma das medidas importantes, já estão sendo adotadas desde o início do ano de 2018, como a redução de despesas administrativas, ajustes em seu quadro de colaboradores, novas negociações em compras, gestão eficiente de seu estoque, readequação interna de sua loja física, além de novos investimentos em projetos lucrativos.



Proposta de Pagamento

CLASSE I

Os créditos relativos aos salários, férias e 13º salário serão pagos no prazo total 30 (trinta) dias contados da homologação do plano de Recuperação Judicial, e os de eventuais indenizações e/ou decorrentes de decisão na instância trabalhista, mesmo posterior à distribuição do pedido, serão pagos no período de 12 (doze) meses ou condição mais benéfica estabelecida com o Sindicato da Categoria, sendo destinado para tal importância mensal de R\$ 487,50, a ser distribuída proporcionalmente ao crédito de cada um.

CLASSE II

Os crédito de R\$ 979.030,47 (novecentos e setenta e nove mil, trinta reais e quarenta e sete centavos) iniciando os pagamentos a partir do 12º mês após a homologação do plano de Recuperação Judicial, de forma linear, com encargos mensais pré-fixados de 0,4%, com deságio de 50% e em 120 (cento e vinte) parcelas de R\$ 4.275,10 (quatro mil, duzentos e setenta e cinco reais e dez centavos) a ser distribuída proporcionalmente ao crédito de cada um. Todas as parcelas já estão previstas com encargos mensais previstos.

CLASSE III

Os crédito de R\$ 1.918.804,74 (um milhão, novecentos e dezoito mil, oitocentos e quatro reais e setenta e quatro centavos) iniciando os pagamentos a partir do 12º da homologação do plano de Recuperação Judicial, de forma linear, com encargos mensais pré-fixados de 0,4%, com deságio de 50% e em 120 (cento e vinte), devendo ser paga a importância de R\$ 959.402,35 (novecentos e cinquenta e nove mil, quatrocentos e dois reais e trinta e cinco centavos) com parcelas de R\$ 8.378,78 (oito mil, trezentos e setenta e oito reais e setenta e oito centavos) a ser distribuída proporcionalmente ao crédito de cada um. Todas as parcelas já estão previstas com encargos mensais previstos.

CLASSE IV

Fica destinado a importância de R\$ 37.851,72 (trinta e sete mil, oitocentos, cinquenta e um reais e setenta e dois centavos) a essa classe, iniciando os pagamentos a partir do 12º a homologação do plano de Recuperação Judicial, com encargos mensais pré-fixados de 0,4%, sem deságio e em 60 (sessenta) parcelas mensais e iguais de R\$ 710,84 (setecentos e dez reais e oitenta e quatro centavos). Todas as parcelas já estão previstas com encargos mensais previstos.



MEDEIROS & MEDEIROS
ADMINISTRAÇÃO JUDICIAL

ANEXOS

RELATÓRIO MENSAL DE
ATIVIDADES (RMA)

ÍNDICE

I – DEMONSTRATIVOS FINANCEIROS DE MAIO DE 2019.

II – CERTIDÕES: FEDERAL, ESTADUAL, MUNICIPAL E DE FGTS.



MEDEIROS & MEDEIROS

ADMINISTRAÇÃO JUDICIAL

administradorjudicial.adv.br

PORTO ALEGRE / RS

NOVO HAMBURGO / RS

SÃO PAULO / SP

CAXIAS DO SUL / RS

BLUMENAU / SC

AV. DR. NILO PEÇANHA, 2900/701
TORRE COMERCIAL IGUATEMI BUSINESS
BAIRRO CHÁCARA DAS PEDRAS
CEP: 91330-001
51 3062.6770

RUA JÚLIO DE CASTILHOS, 679/111
CENTRO EXECUTIVO TORRE PRATA
BAIRRO CENTRO
CEP: 93510-130
51 3065.6770

AV. NACÕES UNIDAS, 12399/133 B
ED. COMERCIAL LANDMARK
BAIRRO BROOKLIN NOVO
CEP: 04578-000
11 2769-6770

RUA ÂNGELO CHIARELLO, 2811/501
CENTRO EMPRESARIAL CRUZEIRO
BAIRRO PIO X
CEP: 95032-460
54 3419.7274

RUA DR. ARTUR BALSINI, 107
BBC BLUMENAU
BAIRRO VELHA
CEP: 89036-240
47 3381-337



**MEDEIROS
& MEDEIROS**
ADMINISTRAÇÃO JUDICIAL

ANEXO I



**MEDEIROS
& MEDEIROS**
ADMINISTRAÇÃO JUDICIAL

ANEXO II

Balancete de Verificação de 01/05/2019 a 31/05/2019

Código	Classificação	Nome	30/04/2019	Débito	Crédito	31/05/2019
2298	04.1.4.01.014	(-)Mercadoria Deteriorada/Uso Proprio	(1.438,31)	0,00	278,34	(1.716,65)
2292	04.1.4.01.020	Apuracao Custo Brindes/Bonificacao	(1.639,40)	0,00	86,00	(1.725,40)
4316	04.1.4.02	TRANSFERENCIAS PARA ESTOQUE/CUSTO	65.522,09	0,00	10.581,52	54.940,57
2801	04.1.4.02.001	Apuracao Custo Das Mercadorias Vendidas	65.522,09	0,00	10.581,52	54.940,57
2925	04.2	DESPESAS COMERCIAIS/ADMINISTRATIVAS	333.302,31	69.051,38	4.793,81	397.559,88
2933	04.2.1	DESPESAS OPERACIONAIS	220.470,04	59.923,77	4.793,81	275.600,00
2941	04.2.1.01	DESPESAS TRABALHISTAS	68.167,46	18.573,99	3.142,34	83.599,11
2950	04.2.1.01.001	Salários e Ordenados	47.787,53	14.090,10	2.821,55	59.056,08
2976	04.2.1.01.003	Horas Extras	1.055,20	223,19	0,00	1.278,39
2984	04.2.1.01.004	Férias	6.662,65	1.613,32	22,87	8.253,10
2992	04.2.1.01.005	13.Salário	4.862,15	1.223,90	297,92	5.788,13
2952	04.2.1.01.011	Indenizacao Aviso Previo	2.773,99	0,00	0,00	2.773,99
2954	04.2.1.01.014	Despesas Medicas	44,00	22,00	0,00	66,00
2955	04.2.1.01.015	Planos de Saude	4.981,94	1.401,48	0,00	6.383,42
3026	04.2.1.02	ENCARGOS SOCIAIS	26.364,34	5.088,04	113,24	31.339,14
3034	04.2.1.02.001	I.N.S.S.	13.713,37	3.160,42	6,29	16.867,50
3042	04.2.1.02.002	F.G.T.S.	8.315,33	926,13	25,64	9.215,82
3078	04.2.1.02.006	F.G.T.S Prov. 13 Salario	422,13	97,89	0,00	520,02
3079	04.2.1.02.007	I.N.S.S. Prov. 13 Salario	1.419,00	334,11	81,31	1.671,80
3080	04.2.1.02.008	F.G.T.S Prov. Ferias	565,22	129,04	0,00	694,26
3081	04.2.1.02.009	I.N.S.S Prov. Ferias	1.929,29	440,45	0,00	2.369,74
3085	04.2.1.03	DESPESAS COMERCIAIS/ADMINISTRATIVAS	125.938,24	36.261,74	1.538,23	160.661,75
3107	04.2.1.03.002	Aluguel	12.488,00	3.122,00	0,00	15.610,00
3115	04.2.1.03.003	Água e Esgoto	315,64	80,75	0,00	396,39
3123	04.2.1.03.004	Energia Elétrica	3.544,69	729,70	62,01	4.212,38
3131	04.2.1.03.005	Manutencao de Sistema de Informatca	1.780,00	796,00	0,00	2.576,00
3140	04.2.1.03.006	Material de Expediente	117,45	0,00	0,00	117,45
3158	04.2.1.03.007	Material de Limpeza	21,75	0,00	0,00	21,75
3174	04.2.1.03.009	Manutenção e Conservação	4.701,45	562,56	0,00	5.264,01
3182	04.2.1.03.010	Combustíveis e Lubrificantes	17.636,86	2.970,65	0,00	20.607,51
3204	04.2.1.03.012	Correios e Malotes	5.898,99	1.669,67	0,00	7.568,66
3212	04.2.1.03.013	Depreciações e Amortizações	6.332,24	1.583,06	0,00	7.915,30
3220	04.2.1.03.014	Propaganda e Publicidade	5.950,00	975,70	0,00	6.925,70
3239	04.2.1.03.015	Fretes e Carretos	661,16	0,00	0,00	661,16
3173	04.2.1.03.017	Manutencao e Conservacao de Veiculos	7.952,54	540,00	0,00	8.492,54
3271	04.2.1.03.020	Serviços de Terceiros - PJ	46.257,32	14.150,80	0,00	60.408,12
3280	04.2.1.03.021	Viagens e Alimentação/Estadas	2.152,51	272,57	0,00	2.425,08
3298	04.2.1.03.022	Feiras/Congressos/Simpósios/Cursos	0,00	1.675,00	0,00	1.675,00
3301	04.2.1.03.023	Despesas Telefone/Celular	5.407,17	1.366,16	0,00	6.773,33
3310	04.2.1.03.024	Despesas Com Veiculos	0,00	290,00	0,00	290,00
3344	04.2.1.03.027	Pedagios	56,60	0,00	0,00	56,60
3360	04.2.1.03.029	Material de Uso e Consumo	1.316,83	1.996,57	0,00	3.313,40
3379	04.2.1.03.030	Confraternizações	0,00	3.250,00	0,00	3.250,00
3387	04.2.1.03.032	Contribuicoes Entidades de Classe	156,71	0,00	0,00	156,71
3409	04.2.1.03.034	Seguros	2.733,34	230,55	1.476,22	1.487,67
3417	04.2.1.03.035	Material de Embalagem	100,00	0,00	0,00	100,00
3410	04.2.1.03.036	Despesas Legais e Cartorio	39,70	0,00	0,00	39,70
3420	04.2.1.03.037	Perdas Com Mercadorias Deterioradas.	317,29	0,00	0,00	317,29
3425	04.2.3	DESPESAS FINANCEIRAS	108.490,29	8.101,09	0,00	116.591,38
3433	04.2.3.01	DESPESAS OPERACIONAIS FINANCEIRAS	108.490,29	8.101,09	0,00	116.591,38
3484	04.2.3.01.003	Juros de Financiamentos	37.410,80	0,00	0,00	37.410,80
3492	04.2.3.01.004	Descontos Concedidos	2.075,53	0,00	0,00	2.075,53
3506	04.2.3.01.005	Multas Pagamentos Vencidos	9,79	12,24	0,00	22,03
3485	04.2.3.01.006	Tarifas Bancarias	6.344,26	601,72	0,00	6.945,98
3486	04.2.3.01.007	Juros de Mora	10.198,91	42,22	0,00	10.241,13
3487	04.2.3.01.010	Juros Bancarios	52.451,00	7.444,91	0,00	59.895,91
3514	04.2.4	DESPESAS OPERACIONAIS TRIBUTÁRIAS	4.341,98	1.026,52	0,00	5.368,50
3522	04.2.4.01	IMPOSTOS	3.961,49	922,39	0,00	4.883,88
3530	04.2.4.01.001	IOF	513,88	0,07	0,00	513,95
3565	04.2.4.01.004	IPVA	295,00	0,00	0,00	295,00
3574	04.2.4.01.006	Impostos e Taxas Municipais	0,00	153,12	0,00	153,12
3531	04.2.4.01.007	Impostos e Taxas Estaduais	102,22	0,00	0,00	102,22
3532	04.2.4.01.008	Impostos e Taxas Federais	3.050,39	769,20	0,00	3.819,59
3581	04.2.4.02	MULTAS TRIBUTARIAS	380,49	104,13	0,00	484,62
3603	04.2.4.02.002	Multas/Fiscais/Punitivas	380,49	104,13	0,00	484,62

ADELMO
MARANGONI:
24734594953

Assinado de forma digital
por ADELMO
MARANGONI:24734594953
Dados: 2019.06.18 16:20:04
-03'00'

ADELMO MARANGONI
Administrador
CPF: 247.345.949-53

GISLEINE CRISTINA
SCHWARTZ
IMME:0209964995
2

Assinado de forma digital
por GISLEINE CRISTINA
SCHWARTZ
IMME:02099649952
Dados: 2019.06.18
15:31:01 -03'00'

GISLEINE CRISTINA SCHWARTZ IMME
Contabilista
CPF: 020.996.499-52
CRC: 1.SC-024438/O-2



Secretaria da Fazenda
Diretoria de Receita

www.blumenau.sc.gov.br

Gerência de Cobrança

CERTIDÃO NEGATIVA DE DÉBITO

Nome: AGROPECUARIA GIRASSOL EIRELI
CPF/CNPJ: 80.162.019/0001-73
CMC: 46747
Endereço: WERNER DUWE 1565, COMERCIO, BADENFURT, BLUMENAU - SC, CEP 89074-000

Para fins de COMPROVAÇÃO.

Certificamos, nos termos do Artigo 2º do Decreto N° 9.101 de 29/01/2010, que inexistente débito impeditivo para a expedição desta Certidão em nome do contribuinte acima identificado, ressalvado ao Município de Blumenau o direito de cobrar qualquer importância que venha a ser apurada.

A presente Certidão Negativa de Débito, tem validade pelo prazo de 180 (Cento e oitenta) dias, contados da data de sua expedição. Esta certidão refere-se a débitos municipais.

Número de Certidão: 64544107191
Assinatura Digital: 73A6842319B70CC1EA3CD9899D99FC9B
Data/Hora Emissão: 16/07/2019 13:10:57
Data Validade: 12/01/2020

Atenção: Qualquer rasura ou emenda invalidará este documento

A autenticidade desta certidão deverá ser confirmada no endereço <http://www.blumenau.sc.gov.br/cidadao>



ESTADO DE SANTA CATARINA
SECRETARIA DE ESTADO DA FAZENDA

O contribuinte AGROPECUARIA GIRASSOL EIRELI, CNPJ/CPF: 80.162.019/0001-73, apresenta pendências nos Sistemas Informatizados da Secretaria de Estado da Fazenda, nesta data, no(s) seguinte(s) órgão(s):

SEF/SC, para informações, contate o seu contabilista (se possuir inscrição estadual) ou as Gerências Regionais da Secretaria da Fazenda/Unidades Setoriais de Fiscalização, conforme lista abaixo:

- 1ª – Florianópolis - Vila Tenente Sapucaia, 126 – Centro (subindo a Presidente Coutinho, 3.ª rua à esquerda)
- 2ª – Itajaí - R. Modesto Fernandes Vieira, 1 - 5º andar - Bairro Dom Bosco
- 3ª – Blumenau - R. Dr. Léo de Carvalho, 74 - 14º Andar - Bairro Velha
- 4ª – Rio do Sul - R. Marechal Rondon, 83 - Jardim América - Rio do Sul
- 5ª – Joinville - R. Abdon Batista, 237 - Centro
- 6ª – Caçador - R. Reinaldo Maffessoni, 100 - Bairro Der
- 7ª – Joaçaba - Rua Getúlio Vargas, 205, Edifício Trevisan - 5º andar - Centro
- 8ª – Chapecó - R. Marechal José B, Bormann, 381 – E - Centro
- 9ª – Curitibaanos - R. Medeiros Filho, 172 - Centro
- 10ª – Lages - R. Hercílio Luz, 234 - Centro
- 11ª – Tubarão - R. Wenceslau Bras, 803 - Vila Moema
- 12ª – Criciúma - R. Henrique Lage, 1020 - Centro
- 13ª – São Miguel do Oeste - R. Padre Aurélio Canzi, 1871 - Centro
- 14ª – Mafra - R. Tenente Ary Rauen, 1405 - sl 3 - Alto de Mafra
- 15ª – Araranguá - Av. Coronel João Fernandes, 480 - Centro

TRIBUNAL DE JUSTIÇA DE SANTA CATARINA, para obter detalhe do débito acesse <http://app.tjsc.jus.br/tjsc-consultaend/>. Em caso de dúvidas envie e-mail para gercustas@tjsc.jus.br.

Emissão às 16/07/2019 13:04:55

Imprimir



MINISTÉRIO DA FAZENDA
Secretaria da Receita Federal do Brasil
Procuradoria-Geral da Fazenda Nacional

**CERTIDÃO POSITIVA COM EFEITOS DE NEGATIVA DE DÉBITOS RELATIVOS AOS TRIBUTOS
FEDERAIS E À DÍVIDA ATIVA DA UNIÃO**

Nome: AGROPECUARIA GIRASSOL EIRELI

CNPJ: 80.162.019/0001-73

Ressalvado o direito de a Fazenda Nacional cobrar e inscrever quaisquer dívidas de responsabilidade do sujeito passivo acima identificado que vierem a ser apuradas, é certificado que:

1. constam débitos administrados pela Secretaria da Receita Federal do Brasil (RFB) com exigibilidade suspensa nos termos do art. 151 da Lei nº 5.172, de 25 de outubro de 1966 - Código Tributário Nacional (CTN), ou objeto de decisão judicial que determina sua desconsideração para fins de certificação da regularidade fiscal, ou ainda não vencidos; e
2. não constam inscrições em Dívida Ativa da União (DAU) na Procuradoria-Geral da Fazenda Nacional (PGFN).

Conforme disposto nos arts. 205 e 206 do CTN, este documento tem os mesmos efeitos da certidão negativa.

Esta certidão é válida para o estabelecimento matriz e suas filiais e, no caso de ente federativo, para todos os órgãos e fundos públicos da administração direta a ele vinculados. Refere-se à situação do sujeito passivo no âmbito da RFB e da PGFN e abrange inclusive as contribuições sociais previstas nas alíneas 'a' a 'd' do parágrafo único do art. 11 da Lei nº 8.212, de 24 de julho de 1991.

A aceitação desta certidão está condicionada à verificação de sua autenticidade na Internet, nos endereços <<http://rfb.gov.br>> ou <<http://www.pgfn.gov.br>>.

Certidão emitida gratuitamente com base na Portaria Conjunta RFB/PGFN nº 1.751, de 2/10/2014.

Emitida às 13:09:08 do dia 16/07/2019 <hora e data de Brasília>.

Válida até 12/01/2020.

Código de controle da certidão: **9B28.FB2A.B0C0.B95F**

Qualquer rasura ou emenda invalidará este documento.