

RELATÓRIO MENSAL DE ATIVIDADES

LASPRO
CONSULTORES





LASPRO
CONSULTORES

**EXCELENTÍSSIMO SENHOR DOUTOR JUIZ DE DIREITO DA 2ª VARA DE
FALÊNCIAS E RECUPERAÇÕES JUDICIAIS DO FORO CENTRAL DA
COMARCA DA CAPITAL DO ESTADO DE SÃO PAULO**

Recuperação Judicial

Autos nº 0008156-75.2017.8.26.0100

LASPRO CONSULTORES LTDA, neste ato representada por **ORESTE NESTOR DE SOUZA LASPRO**, Administradora Judicial nomeada nos autos da **RECUPERAÇÃO JUDICIAL** em epígrafe, requerida por **SINA INDÚSTRIA DE ALIMENTOS LTDA.**, **SINA COMÉRCIO E EXPORTAÇÃO DE PRODUTOS ALIMENTÍCIOS LTDA.** e **FAS EMPREENDIMENTOS E INCORPORAÇÃO LTDA** (Grupo Sina), vem, respeitosamente, à presença de Vossa Excelência, com fulcro no artigo 22, II, “a” e “c” da Lei nº 11.101/2005, apresentar o seu **Relatório das Atividades** referente ao mês de **maio de 2023**, em conformidade com o Comunicado CG nº 786/2020 – TJ/SP.

72-768/769/801 | CT – KP / MM



Fone: +55 11 3211-3010 / Fax: +55 11 3255-3727
R. Major Quedinho, 111 - 18º andar • Centro
01050-030 • São Paulo/SP
lasproconsultores.com.br



Fone: + 39-02 79 47 65 / Fax: + 39-02 78 44 97
Via Visconti di Modrone nº 8/10
20122 • Milão/Itália
edoardoricci.it



LASPRO
CONSULTORES

Índice

SUMÁRIO EXECUTIVO	5
Anexo I - Eventos Relevantes e Visão Geral das Recuperandas	7
Anexo II - Informações Financeiras e Operacionais	9
II.1. SINA INDÚSTRIA DE ALIMENTOS LTDA	9
II.1.1. Principais Movimentações do Balanço Patrimonial e Indicação das Principais Contas Patrimoniais no Ativo e Passivo (Análise Vertical e Horizontal)	9
II.1.1.1. Evolução do Ativo Total.....	10
II.1.1.2. Evolução do Passivo Total (Endividamento Total).....	10
II.1.1.3. Patrimônio Líquido	11
II.1.2. Análise da DRE – Demonstração de Resultado	11
II.1.3. Demonstrativo de Fluxo de Caixa	12
II.1.4. Análise por meio de Índices, Indicadores e Instrumentos Financeiros	12
II.1.5. Evolução Mensal de Colaboradores.....	13
II.2. AGROFOODS BRASIL ALIMENTOS S.A.	13
II.2.1. Principais Movimentações do Balanço Patrimonial e Indicação das Principais Contas Patrimoniais no Ativo e Passivo (Análise Vertical e Horizontal)	13
II.2.1.1. Evolução do Ativo Total.....	14
II.2.1.2. Evolução do Passivo Total (Endividamento Total).....	14
II.2.1.3. Patrimônio Líquido	15
II.2.2. Análise da DRE – Demonstração de Resultado	15
II.2.3. Demonstrativo de Fluxo de Caixa	16
II.2.4. Análise por meio de Índices, Indicadores e Instrumentos Financeiros	16
II.2.5. Evolução Mensal de Colaboradores.....	17
II.3. SINA COMÉRCIO E EXPORTAÇÃO DE PRODUTOS ALIMENTÍCIOS LTDA.	17
II.3.1. Principais Movimentações do Balanço Patrimonial e Indicação das Principais Contas Patrimoniais no Ativo e Passivo (Análise Vertical e Horizontal)	17
II.3.1.1. Evolução do Ativo Total.....	18
II.3.1.2. Evolução do Passivo Total (Endividamento Total).....	18
II.3.1.3. Patrimônio Líquido	18
II.3.2. Análise da DRE – Demonstração de Resultado	18
II.3.3. Demonstrativo de Fluxo de Caixa	19

72-768/769/801 | CT – KP / MM



Fone: +55 11 3211-3010 / Fax: +55 11 3255-3727
R. Major Quedinho, 111 - 18º andar • Centro
01050-030 • São Paulo/SP
lasproconsultores.com.br



Fone: + 39-02 79 47 65 / Fax: + 39-02 78 44 97
Via Visconti di Modrone n° 8/10
20122 • Milão/Itália
edoardoricci.it



LASPRO

CONSULTORES

II.3.4. Análise por meio de Índices, Indicadores e Instrumentos Financeiros	19
II.3.5. Evolução Mensal de Colaboradores.....	20
II.4. FAS EMPREENDIMENTOS E INCORPORAÇÃO LTDA	20
II.4.1. Principais Movimentações do Balanço Patrimonial e Indicação das Principais Contas Patrimoniais no Ativo e Passivo (Análise Vertical e Horizontal)	20
II.4.1.1. Evolução do Ativo Total.....	20
II.4.1.2. Evolução do Passivo Total (Endividamento Total).....	21
II.4.1.3. Patrimônio Líquido	22
II.4.2. Análise da DRE – Demonstração de Resultado	22
II.4.3. Análise por meio de Índices, Indicadores e Instrumentos Financeiros	22
II.4.4. Evolução Mensal de Colaboradores.....	22
Anexo III - Acompanhamento do Plano de Recuperação Judicial	23
III.1. Da Forma de Pagamento Homologada	23
III.2. Do Cumprimento do Plano de Recuperação Judicial	24
Anexo IV - Relatório de Diligências Realizadas	25
Anexo V – Pedidos de esclarecimento ou documentos complementares.....	61
Anexo VI – Cronograma Processual	62
Anexo VII - Da conformidade com a Recomendação nº 72, de 19/08/2020	65
Glossário	66

72-768/769/801 | CT – KP / MM



Fone: +55 11 3211-3010 / Fax: +55 11 3255-3727
R. Major Quedinho, 111 - 18º andar • Centro
01050-030 • São Paulo/SP
lasproconsultores.com.br



Fone: + 39-02 79 47 65 / Fax: + 39-02 78 44 97
Via Visconti di Modrone nº 8/10
20122 • Milão/Itália
edoardoricci.it



SUMÁRIO EXECUTIVO

O 2º (segundo) Modificativo ao Plano de Recuperação Judicial fora submetido à votação dos credores e aprovado, pela maioria dos presentes em Assembleia Geral de Credores. Na sequência, o MM. Juízo Recuperacional o homologou, com ressalvas, conforme r. decisão de fls. 5.739/5.750, proferida em 13 de outubro de 2021.

Como fonte de obtenção de recursos para cumprir as obrigações do PRJ, as Recuperandas apresentaram proposta para a alienação das Unidades Produtivas Isoladas – UPI constituídas, quais sejam Pirapozinho e Bauru.

Na hipótese de não existir proposta vencedora em relação às UPI's, mediante a alienação dos ativos em dinheiro, as Recuperandas pagarão a totalidade ou o saldo remanescente dos créditos dos credores quirografários e Credores ME/EPP com 90% de deságio e parcelas lineares de até R\$ 1.000,00 (um mil reais) por credor.

O saldo remanescente dos credores portadores de valores superiores à mencionada quantia será pago em 15 (quinze) parcelas anuais, vencendo-se a primeira em 360 (trezentos e sessenta) dias após o pagamento da Parcela Linear corrigidos a uma taxa simples de 2% (dois inteiros por cento) ao ano, a partir da Data de Homologação Judicial do 2º Modificativo ao Plano de Recuperação Judicial.

Em relação à posição econômico-financeira, a **SINA INDÚSTRIA** e sua subsidiária **AGROFOODS BRASIL** apresentaram, em conjunto, Patrimônio Líquido negativo, além de alto endividamento. Ambas seguem operando normalmente,

72-768/769/801 | CT – KP / MM



Fone: +55 11 3211-3010 / Fax: +55 11 3255-3727
R. Major Quedinho, 111 - 18º andar • Centro
01050-030 • São Paulo/SP
lasproconsultores.com.br



Fone: + 39-02 79 47 65 / Fax: + 39-02 78 44 97
Via Visconti di Modrone n° 8/10
20122 • Milão/Itália
edoardoricci.it



encerrando o período de janeiro a maio de 2023, com resultado contábil acumulado positivo. A **SINA COMÉRCIO** continua inoperante e a **FAS EMPREENDIMENTOS** encontra-se em situação deficitária, em razão, principalmente, do reconhecimento de despesas financeiras.

Cabe observar que as Recuperandas são as responsáveis pelo fornecimento das informações acerca de suas atividades, inclusive, sob as penas do artigo 171, da Lei 11.101/05.

Outrossim, são necessários esclarecimentos quanto às pendências relacionadas no *Anexo V Pedidos de Esclarecimento ou Documentos Complementares* deste relatório.

A Administradora Judicial informa que toda a documentação verificada para a elaboração do presente relatório encontra-se à disposição dos interessados, mediante agendamento prévio.

Sendo o que tinha para o momento, a subscritora se coloca à disposição de Vossa Excelência, dos nobres advogados das Recuperandas, credores, bem como do ilustre representante do Ministério Público para quaisquer esclarecimentos que se façam necessários.

São Paulo, 12 de julho de 2.023.

 LASPRO CONSULTORES LTDA.
 Administradora Judicial
 Oreste Nestor de Souza Laspro
 OAB/SP n° 98.628

72-768/769/801 | CT – KP / MM



Fone: +55 11 3211-3010 / Fax: +55 11 3255-3727
 R. Major Quedinho, 111 - 18º andar • Centro
 01050-030 • São Paulo/SP
 lasproconsultores.com.br



Fone: + 39-02 79 47 65 / Fax: + 39-02 78 44 97
 Via Visconti di Modrone n° 8/10
 20122 • Milão/Itália
 edoardoricci.it

Anexo I - Eventos Relevantes e Visão Geral das Recuperandas

A **SINA INDÚSTRIA DE ALIMENTOS LTDA**, com sede na Rua Doutor Flaquer, 45 – Paraíso – São Paulo/SP, é inscrita no CNPJ sob nº 10.156.658/0001-40 e foi fundada em 19/06/2008. A empresa tem como objeto social o comércio atacadista de óleos e gorduras e possui a seguinte composição societária:

Sócios	Capital Social	%
Holwerd S.A.	R\$ 99.900	99,90%
Marcílio Mendes Ferreira	R\$ 100	0,10%
	R\$ 100.000	100,00%

A **SINA INDÚSTRIA** possui o seguinte quadro de Administradores – QSA:

Nome	Cargo
Nemr Abdul Massih	Administrador
Andrea Ferreira Absul Massih	Administrador
Simon Nemer Ferreira Abdul Massih	Administrador

➤ A Recuperanda possui 3 filiais ativas:

- Rua Felicíssimo Antonio Ferreira, Quadra 11-87 – Jardim Eugênia – Bauru/SP;
- Avenida 7, 2300 – Planta Industrial – Jardim Teixeira – Orlandia/SP;
- Acesso Nadir Flávia de Medeiros, s/ nº - Vila São Francisco – Pirapozinho/SP.

A **AGROFOODS BRASIL ALIMENTOS S.A.**, com sede na Avenida 7, 2300 – Planta Industrial – Jardim Teixeira – Orlandia/SP, está inscrita no CNPJ sob nº 38.081.947/0001-47 e foi fundada em 29/06/2020.

A empresa possui, como objeto social, a fabricação de óleos vegetais em bruto e refinados, exceto óleo de milho; a fabricação de margarina e outras gorduras vegetais; fabricação de sorvetes e outros gelados e a moagem de trigo e fabricação de derivados.

A sociedade possui o seguinte Quadro de Sócios e Administradores – QSA:

Nome	Cargo
Andrea Ferreira Abdul Massih	Diretora
Simon Nemer Ferreira Abdul Massih	Presidente

➤ Possui 2 filiais ativas:

- Acesso Nadir Flávia de Medeiros, s/ nº - Vila São Francisco – Pirapozinho/SP;
- Rua Doutor Flaquer, 45 – sala 06 - Paraíso – São Paulo/SP.

A **SINA COMÉRCIO E EXPORTAÇÃO DE PRODUTOS ALIMENTÍCIOS LTDA**, com sede na Alameda Santos, 455 – 3º andar – Cerqueira Cesar – São Paulo/SP, está inscrita CNPJ sob nº 09.374.458/0001-85 e foi fundada em 16/08/2007.

A empresa tem como objeto social o comércio atacadista de produtos alimentícios em geral, com atividade de fracionamento e acondicionamento associada. É uma Sociedade Limitada e apresenta o seguinte quadro societário:

Sócios	Capital Social	%
Dadia S.A.	R\$ 499.900,00	99,98%
Marcilio Mendes Ferreira	R\$ 100,00	0,02%
Total	R\$ 500.000,00	100,00%

A **SINA COMÉRCIO** apresenta o seguinte Quadro de Sócios e Administradores – QSA.

Nome	Cargo
Nemr Abdul Massih	Administrador

- A Recuperanda possui 1 filial ativa: Rua Francisco Machado, 965 – loja 02 – Vila Cruzeiro – Paranaguá/PR

A **FAS EMPREENDIMENTOS E INCORPORAÇÃO LTDA**, com sede na Rua Doutor Flaquer, 45 – sala 05 – Cerqueira Cesar – São Paulo/SP e está inscrita no CNPJ sob nº 03.752.053/0001-57. Possui como objeto social a incorporação de empreendimentos imobiliários e apresenta o seguinte quadro societário:

Sócios	Capital Social	%
Marcilio Mendes Ferreira	R\$ 28.000	1,0%
Nemr Abdul Massih	R\$ 2.772.000	99,0%
Total	R\$ 2.800.000	100,0%

A **FAS** possui o seguinte Quadro de Sócios e Administradores – QSA:

Nome	Cargo
Marcilio Mendes Ferreira	Sócio
Nemr Abdul Massih	Sócio - Administrador

- A Recuperanda possui 2 filiais ativas:
 - Rodovia SP-255 KM 240,67 – Saraiva – Avaré/SP;
 - Estrada Resende Riachuelo, Km 6 – Morada da Colina – Resende/RJ.

Anexo II - Informações Financeiras e Operacionais

II.1. SINA INDÚSTRIA DE ALIMENTOS LTDA

Foram analisadas as Demonstrações Financeiras e sua evolução, ambas apresentadas, no mês de maio de 2023.

II.1.1. Principais Movimentações do Balanço Patrimonial e Indicação das Principais Contas Patrimoniais no Ativo e Passivo (Análise Vertical e Horizontal)

Balanço Patrimonial - em R\$	abr/23	mai/23
Ativo	251.837.774	251.468.336
Ativo Circulante	47.159.194	47.120.024
Caixa e Equivalentes de Caixa	254.583	243.279
Contas a Receber	10.150.580	10.150.580
Estoques	47.388	47.388
Adiantamento a Fornecedores	12.903.137	12.877.048
Impostos a Recuperar	20.662.379	20.627.868
Despesas do Exercício Seguinte	743.302	658.270
Outros Créditos	2.397.825	2.515.593
Ativo Não circulante	204.678.580	204.348.312
Realizável a Longo Prazo	143.783.906	140.248.188
Créditos a Receber de Terceiros	328.850	328.850
Depósitos Judiciais	132.670	135.757
Adiantamento a Fornecedores	48.399.853	44.861.047
Outras Contas a Receber	94.922.533	94.922.533
Investimentos	14.917.086	18.336.384
Imobilizado	45.977.588	45.763.741
Passivo	251.837.774	251.468.336
Passivo Circulante	89.303.528	88.680.618
Fornecedores	3.417.347	3.319.118
Empréstimos e Financiamentos	27.884.332	27.223.731
Impostos e Contribuições a Recolher	286.005	388.969
Salários a Pagar	24.717	22.657
Encargos Trabalhistas a Recolher	16.333	16.413
Provisões Trabalhistas	62.243	66.515
Adiantamento de Clientes	56.622.342	56.653.005
Clientes Entrega Futura	990.209	990.209
Passivo Não circulante	216.890.898	213.588.685
Partes Relacionadas	10.000	10.000
Adiantamento de Clientes	88.867.585	85.470.777
Empréstimos e Financiamentos	48.856.312	48.856.312
Impostos e Contribuições a Recolher	15.623.926	15.904.211
Obrigações a Pagar (Recuperação Judicial)	63.533.075	63.347.384
Patrimônio Líquido	-54.356.652	-50.800.967
Capital Social	100.000	100.000
Ajuste de Avaliação Patrimonial	3.607.873	3.607.873
Lucros ou Prejuízos Acumulados	-60.640.322	-60.640.322
Resultado no Exercício	2.575.797	6.131.482

II.1.1.1. Evolução do Ativo Total

Os **Ativos** atingiram R\$ 251,4 milhões. Dentre os **Ativos**, as rubricas mais relevantes são: **Outras Contas a Receber** (37,7%); **Adiantamentos a Fornecedores** (23,0%); **Imobilizado** (18,2%).



- O **Ativo Imobilizado**, com total de R\$ 45,7 milhões, comporta as contas de Máquinas, Equipamentos e Instalações, além das Benfeitorias em Imóveis de Terceiros. Nota-se o reconhecimento contábil da depreciação dos ativos nesse período.
- Com total de R\$ 94,9 milhões, as **Outras Contas a Receber** contabilizam os valores dos contratos de mútuo com **Partes Relacionadas** e das **Duplicatas a Receber** no longo prazo.
- O **Contas a Receber** permaneceu com saldo de R\$ 10,1 milhões e os principais saldos referem-se às empresas Polifrigor S/A Ind. e Com. de Alimentos, Olam Agroindústria Eireli e Fertil Solocom Imp. e Exp. de Cereais.
- Tanto no curto quanto no longo prazo, a Recuperanda somou R\$ 57,7 milhões em **Adiantamentos a Fornecedores**; tal saldo está distribuído entre seus diversos fornecedores.

II.1.1.2. Evolução do Passivo Total (Endividamento Total)

A **SINA INDÚSTRIA** escriturou a importância de R\$ 302,2 milhões em **Endividamento**, dos quais R\$ 63,3 milhões são atinentes aos créditos concursais.



- O maior **Passivo** refere-se aos **Adiantamentos de Clientes**, classificados no Circulante e Não Circulante, somando R\$ 142,1 milhões.
- Entre os principais **Fornecedores** estão as empresas Agro Bela e Cerealista Teixeira Comércio de Grãos Ltda.
- De acordo com a movimentação das obrigações tributárias e fiscais, estão sendo efetuados apenas os pagamentos do período, demonstrando irregularidade nesse quesito.

II.1.1.3. Patrimônio Líquido

O **Patrimônio Líquido** foi **negativo** em R\$ 50,8 milhões.

II.1.2. Análise da DRE – Demonstração de Resultado

Demonstração do Resultado do Exercício	abr/23	mai/23	Acumulado
Receita Líquida	0	0	0
= Resultado Bruto	0	0	0
(=) Despesas Operacionais	-174.443	4.065.832	8.406.001
(-) Despesas Administrativas	-604.161	-545.655	-4.135.791
(+/-) Outros Resultados Operacionais	1.192.035	1.192.190	8.046.098
(-) Equivalencia Patrimonial	-762316	3.419.298	4.495.694
= Resultado Operacional Líquido	-174.443	4.065.832	8.406.001
(=/-) Resultado Financeiro	-836.002	-510.147	-2.274.519
(-) Despesas Financeiras	-836.002	-510.147	-2.274.519
Resultado antes do IRPJ e CSLL	-1.010.445	3.555.686	6.131.482
LUCRO (PREJUÍZO) DO PERÍODO	-1.010.445	3.555.686	6.131.482

A **SINA INDÚSTRIA** auferiu Receitas advindas do Aluguel de Equipamentos, classificadas em Outras Receitas Operacionais, além dos resultados da Equivalência Patrimonial.

II.1.3. Demonstrativo de Fluxo de Caixa

SINA INDÚSTRIA DE ALIMENTOS LTDA C.N.P.J 10.156.658/00001-40	
Demonstrativo do Fluxo de caixa e Equivalentes a caixa	mai/23
Fluxo de Caixa das Atividades Operacionais	
Lucro(Prejuízo) Líquido do Exercício	3.555.685
(-/+ Depreciação e Amortizações	208.048
(-/+ Ajuste de Equivalência Patrimonial	-3.419.298
(-/+ Aumento em Despesas Antecipadas	85.032
(-/+ Aumento/Diminuição em Outros Créditos	3.421.039
(-/+ Aumento em Impostos a Recuperar	34.511
(-/+ Aumento/Diminuição em Créditos Diversos	-3.087
(-/+ Aumento/Diminuição em Adiantamentos a Terceiros	26.089
(-/+ Aumento de Fornecedores	-283.920
(-/+ Aumento em Tributos a Pagar	102.964
(-/+ Aumento em Obrigações Trabalhistas	-1.978
(-/+ Aumento em Adiantamentos de Clientes	-3.366.145
(-/+ Aumento em Outras Provisões	4.272
(-/+ Aumento em Vendas p/ Entrega Futura	
Caixa Líquido Gerado pelas Atividades Operacionais	363.212
Aquisição de Imobilizado	5.800
Caixa Líquido Geral Pelas Atividades de Investimento	5.800
Fluxo de Caixas das Atividades de Financiamento	
(-/+ Aumento em empréstimos e Financiamento	380.316
Caixa Líquido Gerado Pelas Atividades de Financiamento	380.316
Aumento Líquido Gerado pelas Atividades	749.328
Saldo Inicial de Disponível	254.583
saldo Final de Disponível	243.279
Variação no Disponível	-11.304

II.1.4. Análise por meio de Índices, Indicadores e Instrumentos Financeiros

Índices de Liquidez	dez/22	jan/23	fev/23	mar/23	abr/23	mai/23
Liquidez Imediata	0,00	0,00	0,00	0,00	0,00	0,00
Liquidez Seca	0,90	0,82	0,73	0,53	0,53	0,53
Liquidez Corrente	0,90	0,82	0,73	0,53	0,53	0,53
Liquidez Geral	0,62	0,62	0,61	0,63	0,62	0,62
Índices de Estrutura de Capitais	dez/22	jan/23	fev/23	mar/23	abr/23	mai/23
Endividamento	-5,38	-5,32	-5,32	-5,81	-5,63	-5,95
Composição do Endividamento	0,23	0,23	0,24	0,29	0,29	0,29
Imobilização dos Recursos Não Correntes	0,33	0,34	0,35	0,37	0,37	0,39
Instrumentos Financeiro	dez/22	jan/23	fev/23	mar/23	abr/23	mai/23
Capital Circulante Líquido	-7.163.570	-12.447.479	-18.869.431	-42.138.153	-42.144.334	-41.560.594

II.1.5. Evolução Mensal de Colaboradores

De acordo com a documentação enviada, a Recuperanda manteve o número de colaboradores em seu quadro:

	dez/22	jan/23	fev/23	mar/23	abr/23	mai/23
Saldo Inicial	8	8	8	8	8	8
Admitidos	0	0	0	0	0	0
Demitidos	0	0	0	0	0	0
Saldo Final	8	8	8	8	8	8

II.2. AGROFOODS BRASIL ALIMENTOS S.A.

Foram analisadas as Demonstrações Financeiras e sua evolução, ambas apresentadas, no mês de maio de 2023.

II.2.1. Principais Movimentações do Balanço Patrimonial e Indicação das Principais Contas Patrimoniais no Ativo e Passivo (Análise Vertical e Horizontal)

Balanço Patrimonial - em R\$	abr/23	mai/23
Ativo	243.609.176	227.466.624
Ativo Circulante	210.415.329	192.937.102
Caixa e Equivalentes de Caixa	3.651.307	3.983.418
Contas a Receber	32.770.967	23.995.753
Estoques	28.280.817	25.562.194
Adiantamento a Fornecedores	89.457.290	86.162.895
Impostos a Recuperar	30.134.771	27.448.728
Outros Contas a Receber	25.191.372	25.167.747
Despesas Antecipadas	928.806	616.367
Ativo Não circulante	33.193.847	34.529.522
Realizável a Longo Prazo	10.931.000	10.931.000
Adiantamento a Fornecedores	89.457.290	10.931.000
Imobilizado	22.262.847	23.598.522
Passivo	243.609.176	227.466.624
Passivo Circulante	175.679.330	158.060.739
Fornecedores	162.489.251	144.009.538
Obrigações Trabalhistas	731.305	802.990
Empréstimos e Financiamentos	4.629.121	5.650.440
Impostos e Contribuições a Recolher	160.156	188.263
Encargos Trabalhistas a Recolher	2.251.771	2.265.394
Adiantamentos de Clientes	2.802.857	2.260.557
Outros Contas a Pagar	36.700	43.700
Provisões Trabalhistas	2.578.170	2.839.857
Passivo Não circulante	53.012.760	51.069.504
Empréstimos e Financiamentos	4.629.121	50.217.518
Comissões a Pagar	672.963	539.579
Encargos Trabalhistas a Recolher	2.251.771	312.407
Patrimônio Líquido	14.917.086	18.336.381
Capital social	5.000.000	5.000.000
Lucros (Prejuízos) Acumulados	6.998.262	6.998.262
Resultado do Exercício Corrente	2.918.824	6.338.119

II.2.1.1. Evolução do Ativo Total

O total dos **Ativos** atingiu R\$ 227,4 milhões, com redução de 5,2% em relação ao mês anterior.

Dentre os **Ativos**, as rubricas mais relevantes são as de **Impostos a Recuperar** (12,1%), **Adiantamentos a Fornecedores** (37,9%), **Estoques** (11,2%) e **Contas a Receber** (10,5%).



- A rubrica de **Estoques**, composta pelos valores de Matéria Prima a Produtos Acabados e de Estoque de Terceiros em seu poder, perfaz R\$ 25,5 milhões.
- Devido ao Desconto de Duplicatas no valor de R\$ 119,8 milhões, o saldo das **Contas a Receber** passou de R\$ 143,8 milhões para R\$ 23,9 milhões. Entre os principais Clientes estão as empresas Polifrigor S/A Ind. e Com. de Alimentos, Danisco Brasil Ltda. e Manfrim Industrial Comercial Ltda.
- Tanto no curto quanto no longo prazo, a Recuperanda somou R\$ 97 milhões em **Adiantamentos a Fornecedores**; tal saldo está distribuído entre seus diversos fornecedores.

II.2.1.2. Evolução do Passivo Total (Endividamento Total)

O **Endividamento** da **AGROFOODS** atingiu R\$ 209,3 milhões.



O maior **Passivo** foi a conta de **Fornecedores** (68,8%), que totalizou R\$ 174,2 milhões. Entre os principais **Fornecedores** estão as empresas Agro Líder Cereais Ltda, Montana Comércio de Grãos Ltda EPP e Polifrigor S/A Ind. e Com. de Alimentos.

II.2.1.3. Patrimônio Líquido

O **Patrimônio Líquido** foi **positivo** em R\$ 18,3 milhões.

II.2.2. Análise da DRE – Demonstração de Resultado

Demonstração do Resultado do Exercício	abr/23	mai/23	Acumulado
Receita Operacional Bruta	94.625.633	92.820.487	501.944.638
(-) Deduções da Receita Operacional	-10.731.832	-10.678.454	-54.805.371
Receita Líquida	83.893.801	82.142.033	447.139.267
(-) Custo dos Produtos Vendidos	-70.504.511	-65.295.727	-367.910.415
= Resultado Bruto	13.389.290	16.846.306	79.228.851
(=) Despesas Operacionais	-7.286.422	-6.131.802	-29.519.964
(-) Despesas de Vendas	-4.619.484	-4.295.388	-21.238.253
(-) Despesas Administrativas	-3.041.170	-3.368.680	-16.344.588
(+/-) Outros Resultados Operacionais	374.232	1.532.266	8.062.878
= Resultado Operacional Líquido	6.102.868	10.714.504	49.708.887
(=-) Resultado Financeiro	-6.865.184	-7.295.209	-43.370.768
(-) Despesas Financeiras	-6.865.184	-7.295.209	-43.370.768
Resultado antes do IRPJ e CSLL	-762.316	3.419.295	6.338.119
LUCRO (PREJUÍZO) DO PERÍODO	-762.316	3.419.295	6.338.119

De janeiro a maio de 2023, a **Agrofoods** auferiu:

- **Resultado positivo** de R\$ 6,3 milhões, com R\$ 447,1 milhões em **Receitas Líquidas**.
- **Custos** de R\$ 367,9 milhões, que consumiram 82,3% dessa Receita.
- O total das **Despesas** foi de R\$ 72,9 milhões, sendo a alínea mais representativa as Despesas Financeiras, que totalizaram R\$ 43,3 milhões, necessitando de maiores esclarecimentos pela Recuperanda.

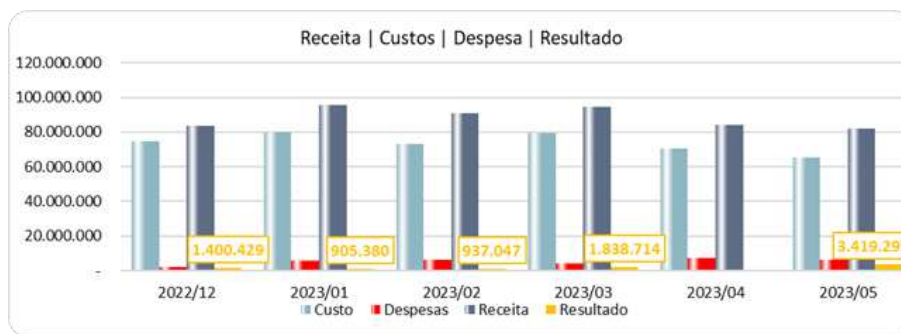

II.2.3. Demonstrativo de Fluxo de Caixa

AGROFOODS BRASIL ALIMENTOS S.A	
CNPJ(MF): 38.081.947/0001-47	
Demonstrativo do Fluxo de caixa e Equivalentes a caixa	mai/23
Fluxo de Caixa das Atividades Operacionais	
Lucro(Prejuízo) Líquido do Exercício	3.419.295
(-/+) Depreciação e Amortizações	168.203
(-/+) Aumento/Diminuição em Clientes	8.775.214
(-/+) Aumento/Diminuição em Estoques	2.718.623
(-/+) Aumento em Despesas Antecipadas	312.439
(-/+) Aumento/Diminuição em Outros Créditos	23.624
(-/+) Aumento em Impostos a Recuperar	2.686.043
(-/+) Aumento/Diminuição em Adiantamentos a Terceiros	3.294.395
(-/+) Aumento de Fornecedores	-18.479.713
(-/+) Aumento em Tributos a Pagar	-105.277
(-/+) Aumento em Obrigações Trabalhistas	85.308
(-/+) Aumento em Outras Obrigações	7.000
(-/+) Aumento em Adiantamentos de Clientes	-542.300
(-/+) Aumento em Outras Provisões	261.687
Caixa Líquido Gerado pelas Atividades Operacionais	2.624.541
Aquisição de Imobilizado	-1.503.878
Aumento de Capital	
Caixa Líquido Geral Pelas Atividades de Investimento	-1.503.878
Fluxo de Caixas das Atividades de Financiamento	
(-/+) Aumento em empréstimos e Financiamento	-788.552
Caixa Líquido Gerado Pelas Atividades de Financiamento	-788.552
Aumento Líquido Gerado pelas Atividades	332.111
Saldo Inicial de Disponível	3.651.307
Saldo Final de Disponível	3.983.418
Varição no Disponível	332.111

II.2.4. Análise por meio de Índices, Indicadores e Instrumentos Financeiros

Índices de Liquidez	dez/22	jan/23	fev/23	mar/23	abr/23	mai/23
Liquidez Imediata	0,02	0,02	0,02	0,02	0,02	0,03
Liquidez Seca	0,87	0,97	0,89	0,96	1,04	1,06
Liquidez Corrente	1,13	1,16	1,13	1,21	1,20	1,22
Liquidez Geral	0,95	0,99	0,97	0,98	0,97	0,97
Índices de Estrutura de Capitais	dez/22	jan/23	fev/23	mar/23	abr/23	mai/23
Endividamento	18,94	12,49	16,13	15,38	15,33	11,41
Composição do Endividamento	0,84	0,83	0,84	0,78	0,77	0,76
Imobilização dos Recursos Não Correntes	0,48	0,36	0,40	0,30	0,33	0,34
Instrumentos Financeiro	dez/22	jan/23	fev/23	mar/23	abr/23	mai/23
Capital Circulante Líquido	24.609.010	27.624.463	23.801.755	39.450.382	34.735.998	34.876.363

II.2.5. Evolução Mensal de Colaboradores

	dez/22	jan/23	fev/23	mar/23	abr/23	mai/23
Saldo Inicial	361	361	354	361	356	359
Admitidos	12	4	13	6	12	11
Demitidos	12	11	6	11	9	7
Saldo Final	361	354	361	356	359	363

II.3. SINA COMÉRCIO E EXPORTAÇÃO DE PRODUTOS ALIMENTÍCIOS LTDA.

II.3.1. Principais Movimentações do Balanço Patrimonial e Indicação das Principais Contas Patrimoniais no Ativo e Passivo (Análise Vertical e Horizontal)

Balanço Patrimonial R\$	abr/23	mai/23
Ativo	181.452.625	181.452.625
Ativo Circulante	180.981.215	180.981.165
Disponibilidades	64	14
Contas a Receber	5.192.264	5.192.264
Adiantamento a Fornecedores	172.835.961	172.835.961
Impostos a Recuperar	2.947.659	2.947.659
Outros Créditos	5.267	5.267
Ativo Não circulante	471.410	471.460
Partes Relacionadas	300.000	300.000
Depósitos Judiciais	171.410	171.460
Passivo	181.452.625	181.452.625
Passivo Circulante	538.978.161	544.692.601
Fornecedores	52.265.056	52.265.056
Empréstimos e Financiamentos	484.393.806	490.108.245
Impostos e Contribuições a Recolher	8.401	8.401
Salários a Pagar	69.403	69.403
Encargos Trabalhistas a Recolher	3.921	3.921
Provisão Férias e 13º Salário	4.892	4.892
Adiantamentos de Clientes	2.215.443	2.215.443
Outras contas a pagar	17.240	17.240
Passivo Não circulante	38.665.822	38.665.822
Partes Relacionadas	38.665.822	38.665.822
Patrimônio Líquido	-396.191.358	-401.905.798
Capital social	500.000	500.000
Lucros (Prejuízos) Acumulados	-406.132.723	-406.132.723
Resultado no Exercício	9.441.365	3.726.925

II.3.1.1. Evolução do Ativo Total

Os Ativos não apresentam variação desde abril de 2022.

II.3.1.2. Evolução do Passivo Total (Endividamento Total)

O **Endividamento** da **SINA COMÉRCIO** atingiu R\$ 583,3 milhões, dos quais 5,65% são atinentes às obrigações concursais.



- As obrigações extraconcursais apresentaram movimento apenas na rubrica de **Empréstimos e Financiamentos**, o maior passivo da Recuperanda, com o total de R\$ 451,7 milhões.
- As obrigações tributárias não apresentaram movimentações.
- A rubrica de **Partes Relacionadas**, com total de R\$ 38,7 milhões, comporta os saldos da cessão de crédito do Banco HSBC Bank S.A e os Empréstimos de Terceiros e Sócios.

II.3.1.3. Patrimônio Líquido

O **Patrimônio Líquido** foi **negativo** em R\$ 401,9 milhões.

II.3.2. Análise da DRE – Demonstração de Resultado

Demonstração do Resultado do Exercício	abr/23	mai/23	Acumulado
Receita Líquida	0	0	0
= Resultado Bruto	0	0	0
(=) Despesas Operacionais	9.441.365	-5.714.440	10.053.554
(+/-) Outros Resultados Operacionais	9.441.365	-5.714.440	10.053.554
= Resultado Operacional Líquido	9.441.365	-5.714.440	10.053.554
(=/-) Resultado Financeiro	0	0	0
Resultado antes do IRPJ e CSLL	9.441.365	-5.714.440	10.053.554
LUCRO (PREJUÍZO) DO PERÍODO	9.441.365	-5.714.440	10.053.554

Os ganhos e perdas da **SINA EXPORTADORA** são advindos das Variações Cambiais Ativas e Passivas, assim como das variações dos Juros sobre Financiamentos. Por meio da análise das Demonstrações Contábeis e Financeiras, denota-se a ausência de atividade operacional de Comércio Atacadista, na medida que não se identificam Estoques ou variações nas Contas a Receber.

II.3.3. Demonstrativo de Fluxo de Caixa

Sina Comércio e Exportação de Produtos Alimentícios Ltda-RJ CNPJ(MF): 09.374.458/0001-85	
Demonstrativo do Fluxo de caixa e Equivalentes a caixa	mai/23
Fluxo de Caixa das Atividades Operacionais	
Lucro(Prejuízo) Líquido do Exercício	-R\$ 5.714.440
(-/+) Aumento/Diminuição em Outros Créditos	-R\$ 50
(-/+) Aumento em Impostos a Recuperar	
(-/+) Aumento de Fornecedores	
(-/+) Aumento em Obrigações Trabalhistas	
(-/+) Aumento em Outras Obrigações	
Caixa Líquido Gerado pelas Atividades Operacionais	-R\$ 5.714.490
Aquisição de Imobilizado	
Ajuste da Avaliação Patrimonial	
Caixa Líquido Geral Pelas Atividades de Investimento	R\$ -
Fluxo de Caixas das Atividades de Financiamento	
(+) Aumento em empréstimos e Financiamento	R\$ 5.714.440
Caixa Líquido Gerado Pelas Atividades de Financiamento	R\$ 5.714.440
Aumento Líquido Gerado pelas Atividades	-R\$ 50
Saldo Inicial de Disponível	R\$ 64
saldo Final de Disponível	R\$ 14
Varição no Disponível	-R\$ 50

II.3.4. Análise por meio de Índices, Indicadores e Instrumentos Financeiros

Índices de Liquidez	dez/22	jan/23	fev/23	mar/23	abr/23	mai/23
Liquidez Seca	0,33	0,33	0,33	0,33	0,34	0,33
Liquidez Corrente	0,33	0,33	0,33	0,33	0,34	0,33
Liquidez Geral	0,31	0,31	0,31	0,31	0,31	0,31
Índices de Estrutura de Capitais	dez/22	jan/23	fev/23	mar/23	abr/23	mai/23
Endividamento	-1,45	-1,46	-1,43	-1,45	-1,46	-1,45
Composição do Endividamento	0,93	0,93	0,93	0,93	0,93	0,93
Instrumentos Financeiro	dez/22	jan/23	fev/23	mar/23	abr/23	mai/23
Capital Circulante Líquido	-367.510.282	-360.356.629	-360.356.629	-361.111.682	-357.996.946	-363.711.436

II.3.5. Evolução Mensal de Colaboradores

Não há colaboradores registrados nessa Recuperanda.

II.4. FAS EMPREENDIMENTOS E INCORPORAÇÃO LTDA

II.4.1. Principais Movimentações do Balanço Patrimonial e Indicação das Principais Contas Patrimoniais no Ativo e Passivo (Análise Vertical e Horizontal)

Balanço Patrimonial - em R\$	abr/23	mai/23
Ativo	125.965.103	125.785.065
Ativo Circulante	91.100.347	91.102.610
Caixa e Equivalentes de Caixa	3.772	6.035
Estoques	87.336.904	87.336.904
Contas a Receber	3.720.348	3.720.348
Impostos a Recuperar	39.323	39.323
Ativo Não Circulante	34.864.756	34.682.455
Realizável a Longo Prazo	34.705.256	34.522.955
Contratos de Mútuo	19.042.232	19.042.232
Depósitos Judiciais	9.186.185	9.186.185
Juros a Amortizar	6.476.839	6.294.538
Imobilizado	159.500	159.500
Passivo	125.965.103	125.785.066
Passivo Circulante	105.227.200	106.263.901
Adiantamentos de Clientes	855.161	855.161
Empréstimos e Financiamentos	103.400.067	104.432.101
Impostos e Contribuições a Recolher	897.021	897.004
Salários a Pagar	21.483	21.499
Encargos Trabalhistas a Recolher	9.483	12.643
Provisão Férias e 13º Salário	40.751	42.258
Outras Contas a Pagar	3.235	3.235
Passivo Não Circulante	146.097.585	144.836.917
Empréstimos e Financiamentos	141.350.556	140.082.810
Contratos de Mútuo	3.804.823	3.811.901
Impostos Parcelados	942.206	942.206
Patrimônio Líquido	-125.359.681	-125.315.752
Capital social	2.800.000	2.800.000
Lucros (Prejuízos) Acumulados	-122.503.734	-122.503.734
Resultado no Exercício	-5.655.947	-5.612.018

II.4.1.1. Evolução do Ativo Total

Os **Ativos** totalizaram R\$ 126 milhões, após apresentar leve redução em relação ao mês anterior.



- O principal **Ativo** é a conta de **Estoques**, com total de R\$ 87,3 milhões ou 69,4%, composta por Imóveis a Venda.
- Outro **Ativo** relevante é a conta de **Contratos de Mútuo**, no total de R\$ 19 milhões, composta pelos saldos discriminados a seguir:

CREDITOS C/PESSOA JURIDIC - LIGADAS A0000096	19.042.232,41
FAROLEO COM DE PROD ALIMENTICIOS A354	4.307.650,78
DMR DISTRIBUIDORA LTDA A355	191.880,00
SINA COM E EXPORTACAO LTDA A356	13.514.201,63
SINA INDUSTRIA DE ALIMENTOS LTDA A364	1.028.500,00

II.4.1.2. Evolução do Passivo Total (Endividamento Total)

O **Endividamento** atingiu R\$ 251,1 milhões, dos quais 89,9% são atinentes às obrigações concursais.

- A principal obrigação extraconcursal da Recuperanda é relativa aos **Empréstimos e Financiamentos**, que totalizaram R\$ 23,4 milhões.



- De acordo com a movimentação das obrigações tributárias, estão sendo efetuados apenas os pagamentos do período, demonstrando irregularidade nesse quesito.

II.4.1.3. Patrimônio Líquido

O **Patrimônio Líquido** foi **negativo** em R\$ 125,3 milhões.

II.4.2. Análise da DRE – Demonstração de Resultado

Demonstração do Resultado do Exercício	abr/23	mai/23	Acumulado
Receita Operacional Bruta	59.152	61.624	300.167
(-) Deduções da Receita Operacional	-5.701	-5.700	-27.765
Receita Líquida	53.451	55.925	272.402
= Resultado Bruto	53.451	55.925	272.402
(=) Despesas Operacionais	-66.492	-61.702	-293.608
(-) Despesas Administrativas	-66.492	-61.702	-293.608
= Resultado Operacional Líquido	-13.041	-5.777	-21.206
(=/-) Resultado Financeiro	-454.072	49.706	-5.593.293
(+) Receitas Financeiras	210.138	894.057	1.735.925
(-) Despesas Financeiras	-664.210	-844.350	-7.329.218
Resultado antes do IRPJ e CSLL	-467.113	43.929	-5.614.500
LUCRO (PREJUÍZO) DO PERÍODO	-467.113	43.929	-5.614.500

A Recuperanda apurou, de janeiro a maio de 2023, **Receita Líquida** de R\$ 272,4 mil. Tal montante foi inexpressivo, diante das **Despesas Financeiras** de R\$ 7,3 milhões, resultando em Prejuízo Líquido acumulado de R\$ 5,6 milhões.

II.4.3. Análise por meio de Índices, Indicadores e Instrumentos Financeiros

Índices de Liquidez	dez/22	jan/23	fev/23	mar/23	abr/23	mai/23
Liquidez Imediata	0,00	0,00	0,00	0,00	0,00	0,00
Liquidez Seca	0,04	0,04	0,04	0,04	0,04	0,04
Liquidez Corrente	0,89	0,88	0,87	0,87	0,87	0,86
Liquidez Geral	0,55	0,55	0,54	0,54	0,54	0,54
Índices de Estrutura de Capitais	dez/22	jan/23	fev/23	mar/23	abr/23	mai/23
Endividamento	-2,06	-2,04	-2,02	-2,01	-2,00	-2,00
Composição do Endividamento	0,42	0,42	0,42	0,42	0,42	0,42
Imobilização dos Recursos Não Correntes	-0,38	-0,39	-0,41	-0,42	-0,44	-0,46
Instrumentos Financeiro	dez/22	jan/23	fev/23	mar/23	abr/23	mai/23
Capital Circulante Líquido	-11.541.678	-12.035.991	-13.046.905	-13.573.734	-14.126.853	-15.161.291

II.4.4. Evolução Mensal de Colaboradores

De acordo com informações prestadas, a Recuperanda possui registrado apenas um funcionário.

Anexo III - Acompanhamento do Plano de Recuperação Judicial

Os pedidos de Recuperação Judicial da Sina Comércio e Exportação de Produtos Alimentícios Ltda., Sina Indústria de Alimentos Ltda. e FAS Empreendimentos e Incorporação Ltda. foram ajuizados, respectivamente, em 10 de julho de 2015, 13 de julho de 2015, e 20 de julho de 2016.

Nos termos da r. decisão proferida às fls. 8.455/8.457, nos autos nº 1068954-53.2015.8.26.0100, os desdobramentos do processamento das 03 (três) Recuperações Judiciais das empresas que compõem o Grupo Sina/FAS, em consolidação substancial, concentrar-se-ão nos autos do processo piloto da Recuperação Judicial da FAS Empreendimentos e Incorporação Ltda, autuado sob o nº 1062847-56.2016.8.26.0100.

Após a apresentação do 2º (segundo) Modificativo ao Plano de Recuperação Judicial pelas Recuperandas, este fora submetido à votação dos credores e aprovado pela maioria dos presentes em Assembleia Geral de Credores. Na sequência, o MM. Juízo Recuperacional homologou o 2º (segundo) Modificativo ao Plano de Recuperação Judicial, com ressalvas, conforme r. decisão de fls. 5739/5750, proferida em 13 de outubro de 2021.

As Recuperandas interpuseram recurso de Agravo de Instrumento¹ contra a r. decisão homologatória, ao qual foi negado provimento, mantendo-se a decisão homologatória.

III.1. Da Forma de Pagamento Homologada

Como fonte de obtenção de recursos para cumprir as obrigações do PRJ nas Classes II, III e IV, as Recuperandas apresentaram proposta para a alienação das Unidades Produtivas Isoladas – UPI constituídas, quais sejam Pirapozinho e Bauru.

Com a venda de mencionadas UPI's, os recursos com ela obtidos, depois de deduzidos todos os custos com a realização do(s) ato(s), incluindo, mas não se limitando, as despesas com leiloeiro e, ainda, após o pagamento dos Credores com Garantia Real, serão integralmente revertidos para o pagamento dos Credores Quirografários e Credores Microempresa e Empresa de Pequeno Porte, com a aplicação de deságio de 50%.

Na hipótese de não existir proposta vencedora em relação às UPI's, mediante a alienação dos ativos em dinheiro, as Recuperandas pagarão a totalidade ou o saldo remanescente dos créditos dos credores quirografários e Credores ME/EPP com 90% de deságio e parcelas lineares de até R\$ 1.000,00 (um mil reais) por credor.

O saldo remanescente dos credores portadores de valores superiores à mencionada quantia será pago em 15 (quinze) parcelas anuais, vencendo-se a primeira em 360 (trezentos e sessenta) dias após o pagamento da Parcela Linear corrigidos a uma taxa simples de 2% (dois inteiros por cento) ao ano a partir da Data de Homologação Judicial do 2º Modificativo ao Plano de Recuperação Judicial.

¹ 2266190-92.2021.8.26.0000

A correção monetária aplicada será o IPCA, conforme ressalva realizada pelo D. Juízo Recuperacional.

III.2. Do Cumprimento do Plano de Recuperação Judicial

Com base nas informações enviadas pelo **GRUPO** (comprovantes e fluxo de pagamentos), apura-se a liquidação da importância de R\$ 9,2 milhões, conforme a seguir:

Classe	QGC	Deságio	Valor com Deságio	Pagamentos	Valor a Vencer
I	R\$ 10.292.196	R\$ -	R\$ 10.292.196	R\$ 137.311	R\$ 10.154.885
II	R\$ 36.005.701	R\$ -	R\$ 36.005.701	R\$ -	R\$ 36.005.701
III	R\$ 235.685.287	R\$ 212.116.759	R\$ 23.568.529	R\$ 9.042.598	R\$ 14.525.931
IV	R\$ 4.454.529	R\$ 4.009.076	R\$ 445.453	R\$ 26.200	R\$ 419.252
TOTAL	R\$ 286.437.713	R\$ 216.125.835	R\$ 70.311.879	R\$ 9.206.110	R\$ 61.105.769

Anexo IV - Relatório de Diligências Realizadas

Relatório de Diligências Realizadas	
Data:	18/05/23
Local:	Avenida Sete, 2.300 – CEP. 14620-000 – Centro – Orlandia - SP
Responsável:	Sr. Fernando Ferreira Barbosa
Preposto:	Pedro Roberto da Silva
Informações:	A visita foi conduzida pelo Sra. Lígia Marreto Idalgo Souza, da Área de Controle da Qualidade.

Área Externa



Este documento é cópia do original, assinado digitalmente por ORESTE NESTOR DE SOUZA LASPRO e Tribunal de Justiça do Estado de São Paulo, protocolado em 20/07/2023 às 14:39, sob o número WJMJ23414425491. Para conferir o original, acesse o site <https://esaj.tjsp.jus.br/pastadigital/pg/abrirConferenciaDocumento.do>, informe o processo 0008156-75.2017.8.26.0100 e código 101E0116.



Portaria - Entrada - Saída de Caminhões / Veículos



Este documento é cópia do original, assinado digitalmente por ORESTE NESTOR DE SOUZA LASPRO e Tribunal de Justiça do Estado de São Paulo, protocolado em 20/07/2023 às 14:39, sob o número WJMJ23414425491. Para conferir o original, acesse o site <https://esaj.tjsp.jus.br/pastadigital/pg/abrirConferenciaDocumento.do>, informe o processo 0008156-75.2017.8.26.0100 e código 101E0116.

Prédio Administrativo



Recepção

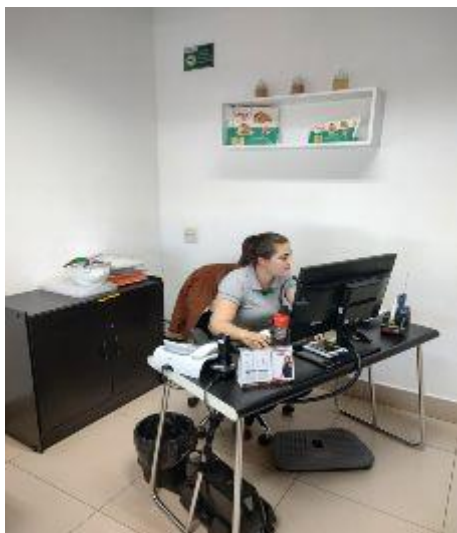

Compras / Financeiro

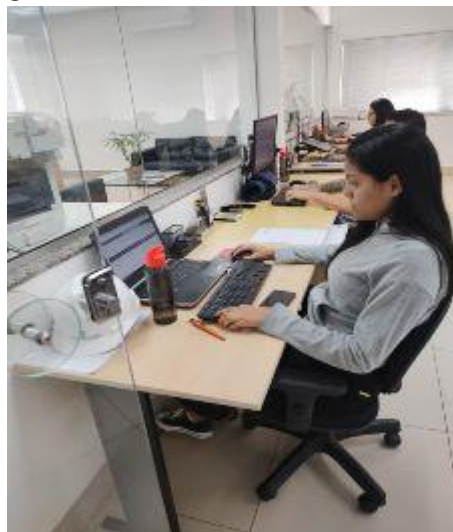

PCP – Planejamento e Controle da Produção



Tecnologia da Informação

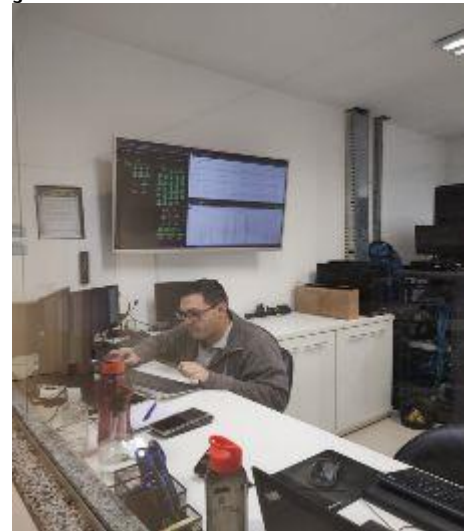

Recursos Humanos



Refeitório



Lazer / Área de Descanso





Estacionamento



Laboratório







Amostras



Segurança do Trabalho





Este documento é cópia do original, assinado digitalmente por ORESTE NESTOR DE SOUZA LASPRO e Tribunal de Justiça do Estado de São Paulo, protocolado em 20/07/2023 às 14:39, sob o número WJMJ23414425491. Para conferir o original, acesse o site <https://esaj.tjsp.jus.br/pastadigital/pg/abrirConferenciaDocumento.do>, informe o processo 0008156-75.2017.8.26.0100 e código 101E0116.

Almoxarifado



Manutenção



Área – Carregamento de Farelo



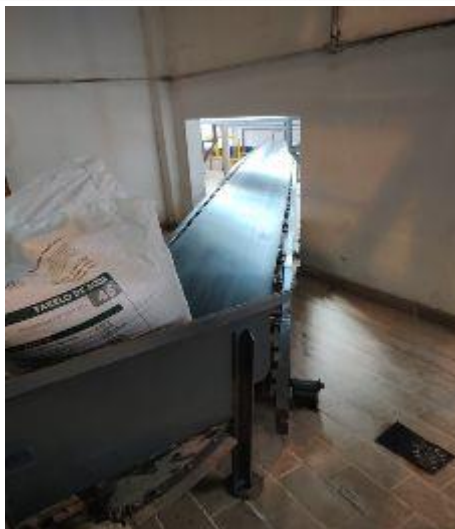



Área – Recebimento / Processamento de Soja



Este documento é cópia do original, assinado digitalmente por ORESTE NESTOR DE SOUZA LASPRO e Tribunal de Justiça do Estado de São Paulo, protocolado em 20/07/2023 às 14:39, sob o número WJMJ23414425491. Para conferir o original, acesse o site <https://esaj.tjsp.jus.br/pastadigital/pg/abrirConferenciaDocumento.do>, informe o processo 0008156-75.2017.8.26.0100 e código 101E0116.

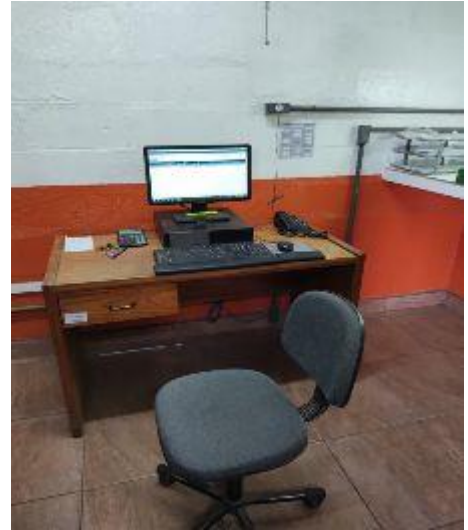



Área das Caldeiras







Pátio – Área Industrial









Este documento é cópia do original, assinado digitalmente por ORESTE NESTOR DE SOUZA LASPRO e Tribunal de Justiça do Estado de São Paulo, protocolado em 20/07/2023 às 14:39, sob o número WJMJ23414425491. Para conferir o original, acesse o site <https://esaj.tjsp.jus.br/pastadigital/pg/abrirConferenciaDocumento.do>, informe o processo 0008156-75.2017.8.26.0100 e código 101E0116.



Estoque







Câmaras Frigoríficas

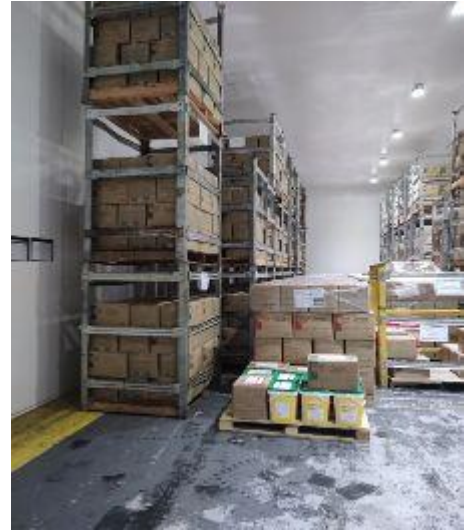



Expedição





Faturamento

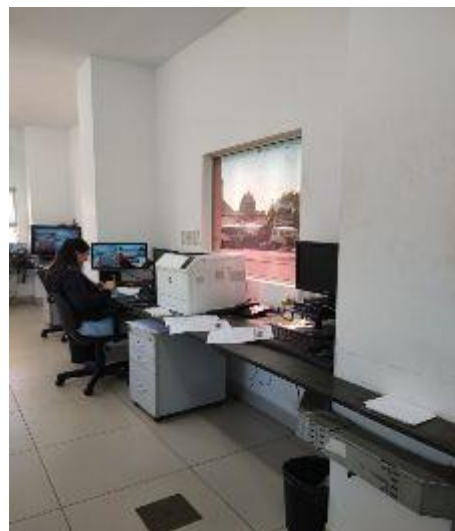

Área de Tratamento de Águas





Obras



Reciclagem



Aguardando – Carregamento / Descarregamento





Preposto: Pedro Roberto da Silva



Relatório de Diligências Realizadas
72.801 – F A S Empreendimentos e Incorporação Ltda
Data: 30.05.23
Responsável: Sra. Andrea Ferreira Abdul Massih
Preposto: Antonio Carlos Quintiliano
Local: Rua Doutor Flaquer, nr. 45 – CEP. 04006-010 - Paraíso-São Paulo – SP
Informações: A visita foi conduzida pela Dra. Elizete Ruth Gonçalves dos Santos, Advogada da Empresa.

Entrada / Recepção



Salas de Reuniões / Videoconferências



Este documento é cópia do original, assinado digitalmente por ORESTE NESTOR DE SOUZA LASPRO e Tribunal de Justiça do Estado de São Paulo, protocolado em 20/07/2023 às 14:39, sob o número WJMJ23414425491. Para conferir o original, acesse o site <https://esaj.tjsp.jus.br/pastadigital/pg/abrirConferenciaDocumento.do>, informe o processo 0008156-75.2017.8.26.0100 e código 101E0116.

Área Administrativa

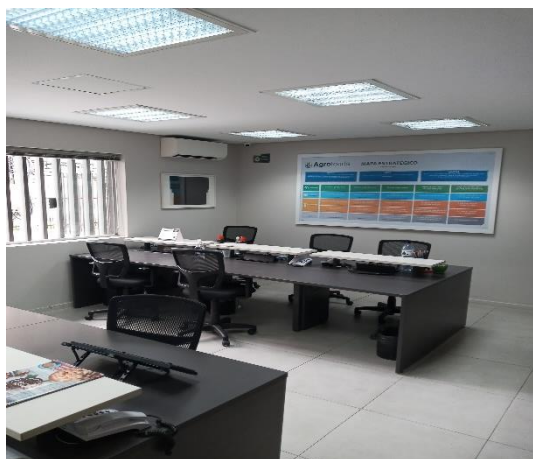
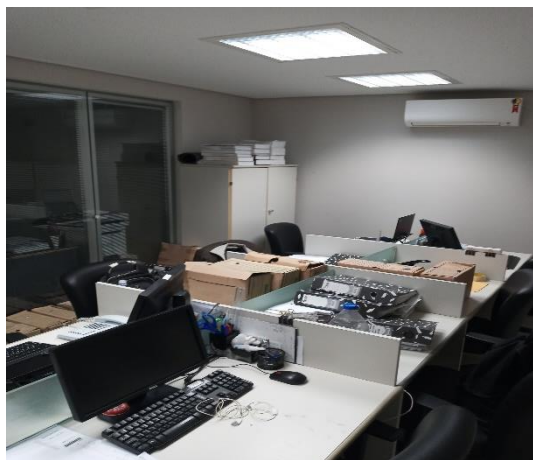
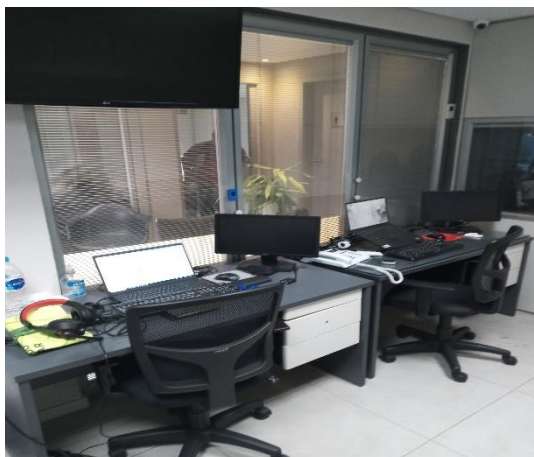



Área Comercial

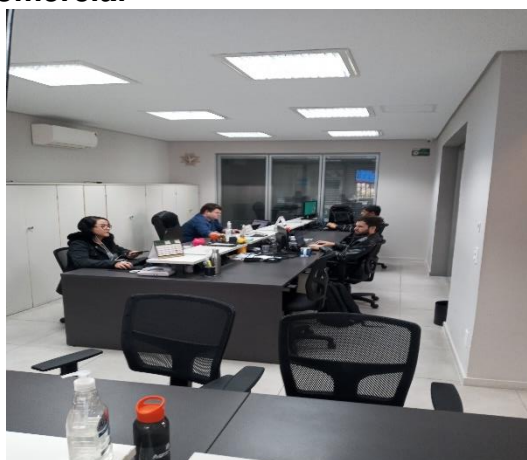
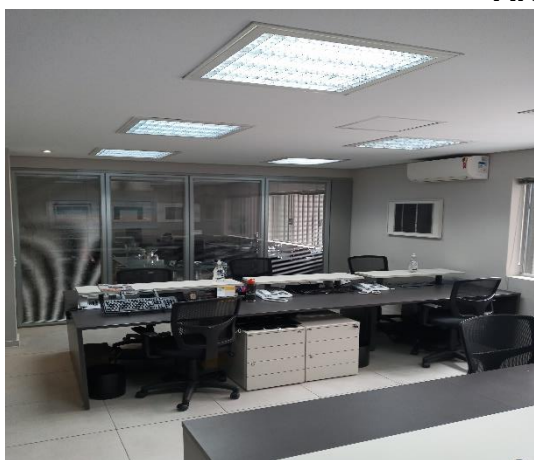

Impressora



Jardim de Inverno



Copas

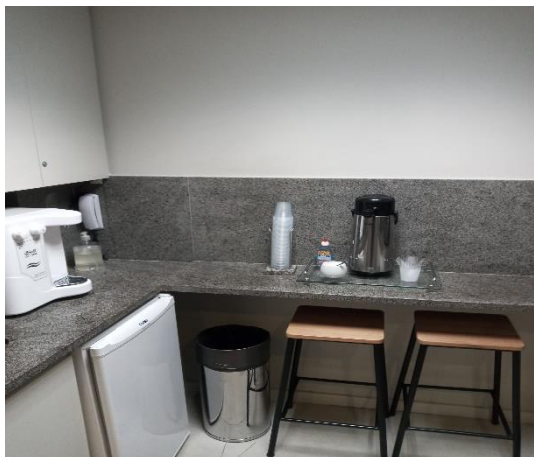

Preposto: Antonio Carlos Quintiliano



Relatório de Diligências Realizadas
72.769 – Sina Comércio e Exportação de Produtos Alimentícios Ltda
Data: 30/05/23
Local: Alameda Santos, 455 – 3º Andar – Sala 308 – CEP. 01419-000 – Paraiso – São Paulo - SP
Responsável: Sra. Andrea Ferreira Abdul Massih
Preposto: Pedro Roberto da Silva

Este documento é cópia do original, assinado digitalmente por ORESTE NESTOR DE SOUZA LASPRO e Tribunal de Justiça do Estado de São Paulo, protocolado em 20/07/2023 às 14:39, sob o número WJMJ23414425491. Para conferir o original, acesse o site <https://esaj.tjsp.jus.br/pastadigital/pg/abrirConferenciaDocumento.do>, informe o processo 0008156-75.2017.8.26.0100 e código 101E0116.

Entrada



Entrada

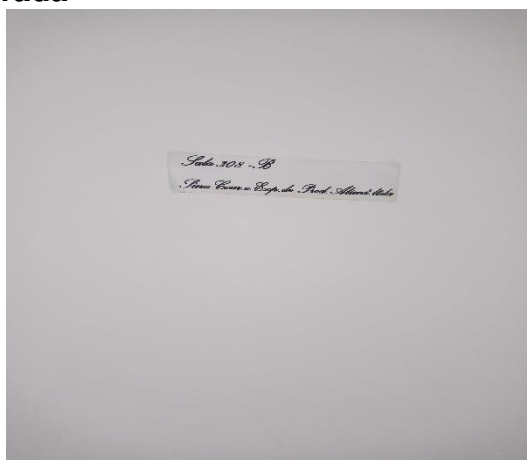

Área Administrativa / Preposto



Este documento é cópia do original, assinado digitalmente por ORESTE NESTOR DE SOUZA LASPRO e Tribunal de Justiça do Estado de São Paulo, protocolado em 20/07/2023 às 14:39, sob o número WJMJ23414425491. Para conferir o original, acesse o site <https://esaj.tjsp.jus.br/pastadigital/pg/abrirConferenciaDocumento.do>, informe o processo 0008156-75.2017.8.26.0100 e código 101E0116.



Anexo V – Pedidos de esclarecimento ou documentos complementares

1. apresentar informações e documentações comprobatórias, relativos aos pagamentos dos credores concursais;
2. esclarecer a contabilização de R\$ 6,8 milhões, em fevereiro de 2023, e de R\$ 4,9 milhões, em março de 2023, na alínea “Outras Despesas Financeiras” (3.0.1.07.0104), da Recuperanda **Agrofoods Brasil**.

Anexo VI – Cronograma Processual

DATA	EVENTO	LEI Nº 11.101/05
10/07/2015	Ajuizamento do pedido de Recuperação Judicial	-
17/07/2015	Decisão determinando a emenda à inicial, bem como a realização de Perícia Prévia	-
24/07/2015	Perícia Prévia	-
04/08/2015	Deferimento do processamento da Recuperação Judicial	Art. 52, incisos I, II, III, IV e V e § 1º
04/08/2015	Termo de Compromisso	Art. 33
25/08/2015	Publicação da decisão de deferimento	-
25/08/2015	Publicação do 1º edital pelo devedor	Art. 52, § 1º
09/09/2015	Fim do prazo para apresentar habilitações e divergências ao AJ (15 dias da publicação do 1º edital)	Art. 7º, § 1º
02/10/2015	Apresentação do Plano de Recuperação Judicial (60 dias após publicação do deferimento da Recuperação)	Art. 53
25/11/2015	Publicação de aviso sobre o recebimento do PRJ	Art. 53, § único
03/02/2016	Publicação do edital de convocação para votação do PRJ - AGC (em, no mínimo, 15 dias de antecedência da realização da AGC)	Art. 36, caput
15/02/2016	Publicação do edital pelo AJ - 2º edital	Art. 7º, § 2º
17/02/2016	Publicação de errata - edital de convocação para votação do PRJ - AGC	-
25/02/2016	Fim do prazo para apresentar impugnações ao juízo (10 dias após a publicação do 2º edital)	Art. 8º, caput
16/03/2016	Fim do prazo para apresentar objeções ao PRJ (30 dias após a publicação do 2º edital ou 30 dias após a publicação de aviso de recebimento do PRJ)	Art. 36, inciso I
11/04/2016	Plano de Recuperação Judicial Coordenado - 1ª Versão ¹	-
25/05/2016	Decisão determinando que os processos de RJ da Sina Comércio e a da Sina Indústria tramitem conjuntamente	-
30/05/2016	Plano de Recuperação Judicial Coordenado - 2ª Versão ¹	-

18/10/2016	Publicação do edital de convocação para votação do PRJ - AGC (em, no mínimo, 15 dias de antecedência da realização da AGC)	Art. 36
25/11/2016	Plano de Recuperação Judicial Consolidado - 3ª Versão ¹	-
28/11/2016	Prazo limite para votação do PRJ em AGC (150 dias após o deferimento da Recuperação Judicial)	Art. 56, §1º
23/02/2017	Publicação de aviso sobre o recebimento do PRJ	Art. 53, § único
27/03/2017	1ª Convocação da Assembleia Geral de Credores	Art. 36, inciso I
10/04/2017	2ª Convocação da Assembleia Geral de Credores	Art. 36, inciso I
28/04/2017	Fim do prazo de suspensão do curso de prescrição de ações e execuções contra o devedor (<i>stay period</i>) - (180 dias após o deferimento da Recuperação da Faz, em 29/06/2016) - AI 2248931-60.2016.8.26.0000	Art. 6º, §4º
15/05/2017	2ª Convocação em Continuação da Assembleia Geral de Credores	Art. 36, inciso I
01/08/2017	Decisão de concessão da Recuperação Judicial	Art. 58
31/05/2019	Modificativo ao Plano de Recuperação Judicial - 1ª versão (processo piloto)	-
26/06/2019	Modificativo ao Plano de Recuperação Judicial - 2ª versão (processo piloto)	-
01/07/2019	1ª Convocação da Assembleia Geral de Credores (processo piloto)	Art. 36, inciso I
04/07/2019	Modificativo ao Plano de Recuperação Judicial - 3ª versão (processo piloto)	-
08/07/2019	2ª Convocação da Assembleia Geral de Credores (processo piloto)	Art. 36, inciso I
07/08/2019	Decisão de homologação do Modificativo ao Plano de Recuperação Judicial (processo piloto)	Art. 58
25/06/2020	Decisão de autorização da constituição da subsidiária integral e determinação da apresentação de modificativo com consequente designação de datas para votação em AGC (processo piloto)	-

11/08/2020	1ª Convocação da Assembleia Geral de Credores	Art. 36, inciso I
20/08/2020	2ª Convocação da Assembleia Geral de Credores	-
18/09/2020	2º Modificativo ao Plano de Recuperação Judicial - 1ª versão	-
28/10/2020	2ª Convocação em Continuação da Assembleia Geral de Credores - ratificação da criação da subsidiária integral	Art. 36, inciso I
02/03/2021	2º Modificativo ao Plano de Recuperação Judicial - 2ª Versão	-
14/05/2021	2º Modificativo ao Plano de Recuperação Judicial - 3ª Versão	-
16/06/2021	2ª Convocação em Continuação da Assembleia Geral de Credores	Art. 36, inciso I
13/10/2021	Decisão homologando 2º Modificativo ao Plano de Recuperação Judicial (processo piloto)	Art. 58
19/10/2021	Publicação da decisão de concessão da Recuperação Judicial no DJE	-
29/03/2022	Decisão determinando que os desdobramentos do processamento das 03 RJs se concentrem no processo piloto	-
19/10/2023	Encerramento da Recuperação Judicial (até 2 anos da concessão de Recuperação Judicial)	Art. 61

	EVENTO OCORRIDO
	DATA ESTIMADA
	EVENTO NÃO OCORRIDO

Anexo VII - Da conformidade com a Recomendação nº 72, de 19/08/2020

ANEXO II DA RECOMENDAÇÃO Nº 72, DE 19 DE AGOSTO DE 2020	COMENTÁRIOS AJ
<p>1. Há litisconsórcio ativo?</p> <p>1.1. Em caso positivo, identifique a qual devedor se refere o presente relatório.</p>	<p>Sim. SINA INDÚSTRIA DE ALIMENTOS LTDA., SINA COMÉRCIO E EXPORTAÇÃO DE PRODUTOS ALIMENTÍCIOS LTDA. e FAS EMPREENDIMENTOS E INCORPORAÇÃO LTDA.</p>
<p>2. Este relatório é:</p>	<p>RMA 05/2023</p>
<p>2.2. Mensal</p>	
<p>2.2.1. Houve alteração da atividade empresarial?</p>	<p>Não</p>
<p>2.2.2. Houve alteração da estrutura societária e dos órgãos de administração?</p>	<p>Não</p>
<p>2.2.3. Houve abertura ou fechamento de estabelecimentos?</p>	<p>Não</p>
<p>2.2.4. Quadro de funcionários</p>	
<p>2.2.4.1. Número de funcionários/colaboradores total</p>	<p>Anexo II</p>
<p>2.2.4.1.1. Número de funcionários CLT</p>	
<p>2.2.4.1.2. Número de pessoas jurídicas</p>	
<p>2.2.5. Análise dos dados contábeis e informações financeiras</p>	<p>Anexo II</p>
<p>2.2.5.1. Ativo (descrição / evolução)</p>	<p>Anexo II</p>
<p>2.2.5.2. Passivo</p>	
<p>2.2.5.2.1. Extraconcursal</p>	
<p>2.2.5.2.1.1. Fiscal</p>	
<p>2.2.5.2.1.1.1. Contingência</p>	
<p>2.2.5.2.1.1.2. Inscrito na dívida ativa</p>	
<p>2.2.5.2.1.2. Cessão fiduciária de títulos/direitos creditórios</p>	
<p>2.2.5.2.1.3. Alienação fiduciária</p>	
<p>2.2.5.2.1.4. Arrendamentos mercantis</p>	
<p>2.2.5.2.1.5. Adiantamento de contrato de câmbio (ACC)</p>	
<p>2.2.5.2.1.6. Obrigação de fazer</p>	
<p>2.2.5.2.1.7. Obrigação de entregar</p>	
<p>2.2.5.2.1.8. Obrigação de dar</p>	
<p>2.2.5.2.1.9. Obrigações ilíquidas</p>	<p>Anexo II</p>
<p>2.2.5.2.1.10. N/A</p>	
<p>2.2.5.2.1.10.1. Justificativa</p>	
<p>2.2.5.2.1.10.2. Observações</p>	
<p>2.2.5.2.1.11. Pós ajuizamento da RJ</p>	
<p>2.2.5.2.1.11.1. Tributário</p>	
<p>2.2.5.2.1.11.2. Trabalhista</p>	
<p>2.2.5.2.1.11.3. Outros</p>	
<p>2.2.5.2.1.11.3.1. Observações</p>	
<p>2.2.5.2.1.11.4. Observações / Gráficos</p>	
<p>2.2.6. Demonstração de resultados (evolução)</p>	
<p>2.2.6.1. Observações (análise faturamento / índices de liquidez / receita x custo / receita x resultado)</p>	<p>Anexo II</p>
<p>2.2.7. Diligência nos estabelecimentos da recuperanda</p>	<p>Anexo IV</p>
<p>2.2.8. Planilha de controle de pagamentos dos credores concursais (nome do credor / valor no edital / parcela / valor pago / saldo residual atualizado)</p>	
<p>2.2.8.1. N/A</p>	
<p>2.2.8.2. Anexar documentos</p>	
<p>2.2.9. Observações</p>	
<p>2.2.10. Anexos</p>	
<p>2.2.11. Eventos do mês</p>	

Glossário

A **DRE** – Demonstração do Resultado do Exercício, se baseia no **regime de competência**, demonstrando o lucro ou prejuízo da empresa em determinado período.

A **DFC** – Demonstração do Fluxo de Caixa, tem como base o **regime de caixa**, demonstrando as entradas e saídas de dinheiro da empresa.

Análise por meio de Índices, Indicadores e Instrumentos Financeiros: o objetivo dessa análise é de **evidenciar a situação financeira e patrimonial da empresa**, por meio de medidas quantitativas com base em seus saldos e resultados contábeis.

Análise Vertical: é uma maneira de avaliar as demonstrações financeiras de empresas ao olhar o balanço da companhia e visualizar a dimensão de um dado financeiro em relação ao total. Assim, **permite descobrir a relevância de uma parte dentro do todo**.

Análise Horizontal: é uma maneira de avaliar as demonstrações financeiras de uma empresa comparando os resultados mais recentes com aqueles registrados em trimestres ou anos anteriores. Assim, a análise horizontal **permite acompanhar a evolução dos dados divulgados nos balanços** da companhia.

Indicadores de Liquidez: indicam a capacidade de uma empresa para honrar com todos os seus compromissos financeiros, tendo como **cenário ideal** índice igual ou superior a 1 (um).

- **Índice de liquidez Imediata:** demonstra a parcela de dívidas de curto prazo (passivo circulante) que poderiam ser pagas imediatamente por meio dos valores relativos à caixa e equivalentes de caixa (disponível). Ou seja, representa quanto a empresa possui de disponível para cada real de dívidas vencíveis no curto prazo.
- **Índice de Liquidez Corrente:** mede a capacidade de quitação das obrigações com vencimento em curto prazo (registradas no passivo circulante), utilizando-se dos disponíveis e realizáveis em mesmo período (registrados no ativo circulante).
- **Índice de Liquidez Seca:** segue a mesma premissa do indicador de liquidez corrente, entretanto, excluindo os saldos em estoques.
- **Índice de Liquidez Geral:** sem levar em conta as estimativas de vencimento e recebimento, este indicador demonstra a liquidez do total de dívidas constituídas ao utilizar todos os direitos (neste cálculo, não se considera os bens imobilizados para liquidação).

Indicadores de Estrutura Patrimonial: estabelecem relações entre as fontes de financiamento próprio e de terceiros. Visam evidenciar a dependência da entidade em relação aos recursos de terceiros.

- **Índice de Endividamento:** mostra quanto a sociedade tem de dívidas com terceiros (Passivo Circulante + Passivo Não Circulante) para cada real de recursos próprios (Patrimônio Líquido). Indica a dependência que a entidade apresenta com relação a terceiros e, nesse ponto, o risco a que está sujeita.

- **Composição do Endividamento:** Para analisar a solvência de uma entidade, é importante conhecer os prazos de vencimentos de suas dívidas. Nesse sentido, o índice de composição do endividamento revela quanto da dívida total (Passivo Circulante + Passivo Não Circulante) com terceiros é exigível no curto prazo (Passivo Circulante).
- **Imobilização de Recursos Não Correntes:** O índice de imobilização do Patrimônio Líquido apresenta a parcela do capital próprio que está investida em ativos de baixa liquidez (Ativos Imobilizados, investimentos ou Ativos Intangíveis), ou seja, Ativos Não Circulantes deduzidos dos ativos realizáveis a longo prazo.

Capital Circulante Líquido (CCL): também conhecido como “capital de giro”, refere-se aos ativos de uma empresa que são utilizados para manter o seu desempenho. Assim, por meio da divisão do ativo circulante pelo passivo circulante, se o cálculo for **positivo** pode-se identificar se a empresa **está conseguindo honrar com seus compromissos em um curto prazo**. Mas, se o resultado for **negativo** indica que a empresa **poderá passar por graves riscos com a sua liquidez**.

EBITDA: é a sigla composta pelas iniciais dos termos *Earning Before Interest, Taxes, Depreciation/Depletion and Amortization*. Em português, tem sido comumente traduzida por **lucro antes dos juros, impostos sobre os lucros, depreciações/exaustões e amortizações**, ou a sigla LAJIDA. Dessa maneira, o EBITDA procura refletir a geração de caixa efetivo de uma empresa, ou seja, a margem operacional advinda da sua atividade principal.

- A margem operacional indica, portanto, o percentual das vendas convertido em lucro. Ou seja, o percentual representado pelo lucro líquido operacional sobre as receitas líquidas (desconsiderando as despesas financeiras do resultado, bem como o efeito do IR provocado no resultado por tais despesas financeiras).