



MEDEIROS & MEDEIROS  
ADMINISTRAÇÃO JUDICIAL

## Indústria de Parafusos Eleko Ltda. e Comercial Eleko Eireli.

RECUPERAÇÃO JUDICIAL  
PROC.: 1043701-24.2019.8.26.0100

**5º RELATÓRIO MENSAL DE  
ATIVIDADES**

**COMPETÊNCIA: Agosto de 2019**

São Paulo, 28 de outubro de 2019.



# ELEKO

FABRICANDO QUALIDADE • CONSTRUINDO CONFIANÇA





MEDEIROS & MEDEIROS

São Paulo, 28 de outubro de 2019.

MM. Juízo de Direito da 2ª Vara de Falências e Recuperações Judiciais, Estado de São Paulo

Exmo. Sr. Dr. Marcelo Barbosa Sacramone

Recuperação Judicial

**Requerentes: Indústria de Parafusos Eleko Ltda. e Comercial Eleko Eireli**  
**Processo nº 1043701-24.2019.8.26.0100**

O presente Relatório reúne de forma sintética as informações operacionais, financeiras, econômicas e processuais da Recuperação Judicial de Indústria de Parafusos Eleko Ltda. (CNPJ nº 61.074.894/0001-59) e Comercial Eleko Eireli (CNPJ nº 01.286.821/0001-07). Os dados foram coletados e analisados pela Medeiros & Medeiros Administração Judicial, na qualidade de Administradora Judicial, tendo sido extraídos dos autos da Recuperação Judicial, principalmente no que tange às informações contábeis e financeiras e, em especial, da segunda visita técnica ocorrida na sede da empresa, bem como de reuniões com os procuradores, assessoria financeira e representantes das Recuperandas.

Todos os documentos que serviram de base para a elaboração do presente Relatório estão disponíveis para consulta no site [www.administradorjudicial.adv.br](http://www.administradorjudicial.adv.br) e informações adicionais ou complementares podem ser obtidas diretamente com a Medeiros & Medeiros Administração Judicial.

Salienta-se que a responsável pela contabilidade terceirizada das Recuperandas é o Sr. Wagner Luiz Ascimo, CRC: 1SP291336/O-0.

O RMA reflete a análise técnica contábil limitada às informações disponibilizadas e não exaustivas sobre a situação da empresa.



MEDEIROS & MEDEIROS  
ADMINISTRAÇÃO JUDICIAL

# SUMÁRIO EXECUTIVO

RELATÓRIO MENSAL DE  
ATIVIDADES (RMA)



ÍNDICE

Agosto de 2019

1. **SUMÁRIO EXECUTIVO**
2. **DESCRIÇÃO DAS RECUPERANDAS**
3. **INFORMAÇÕES FINANCEIRAS**
4. **ENDIVIDAMENTO**
5. **FASE ADMINISTRATIVA**
6. **PLANO DE RECUPERAÇÃO JUDICIAL**
7. **ASPECTOS JURÍDICOS**
8. **ANEXOS**



Assuntos	Comentários
<b>Atividades atuais das Recuperandas</b>	<ul style="list-style-type: none"><li>• As Recuperandas participam da indústria de fixadores. A Parafusos Eleko realiza a fabricação de parafusos, sendo que ambas empresas, Parafusos Eleko e Comercial Eleko, dedicam-se à comercialização dos parafusos.</li><li>• Embora a Comercial Eleko possua funcionários, atualmente, não realiza atividades operacionais e não possui faturamento.</li><li>• De acordo com os demonstrativos contábeis, o valor do passivo fiscal da Comercial Eleko, contabilizado na conta Obrigações Trabalhistas, está na ordem de R\$456 mil. A Administração ainda ressaltou que o objetivo da Comercial, além de dedicar-se à participação de licitações, é realizar a comercialização de parafusos para clientes de pequeno porte, para fins de benefícios tributários.</li><li>• Em agosto a receita líquida da Parafusos Eleko alcançou R\$415.510,16 mil, no entanto, este montante foi totalmente consumido pelos custos do período que somaram R\$ 376 mil. O resultado acumulado de 2019 revela prejuízo de pouco mais de R\$540 mil. Os principais dispêndios da operação, além do CMV, são os custos com pessoal e despesas operacionais.</li><li>• A Comercial Eleko não obteve faturamento em 2019. Ainda assim, a Recuperanda incorreu no prejuízo de R\$17.722,67 mil em agosto, unicamente pela incidência de gastos com pessoal do período.</li></ul>
<b>Visita do Administrador Judicial</b>	<ul style="list-style-type: none"><li>• Em 30 de maio de 2019, foi realizada a 1ª visita nas Recuperandas com a presença do sócio Sr. Cassio da Silva Reis, do gerente geral e assessores financeiros Srs. Carlos Câmara e Thiago Nauheimer de Arruda.</li><li>• Em 03 de julho de 2019, foi realizada a 2ª visita nas Recuperandas com a presença do sócio Sr. Cassio da Silva Reis, do assessor financeiro Sr. Carlos Câmara e do assessor jurídico Sr. Jonathan Saragosa.</li><li>• Em 21 de agosto, foi realizada a 3º visita nas Recuperandas, com a presença do sócio Sr. Cassio da Silva Reis e do assessor financeiro Sr. Carlos Câmara.</li><li>• Em 23 de setembro, foi realizada a 4º visita e no dia 26 de setembro houve reunião com o Sr. Carlos Câmara e Thiago Nauheimer de Arruda, no escritório da Administradora Judicial, na qual foram esclarecidos algumas dúvidas sobre os números contábeis e discutido os próximos passos da Recuperação Judicial.</li><li>• Na data de 24/10 foi realizada a 5º visita na sede das Recuperandas.</li></ul>



## Assuntos

## Comentários

### Fluxo de caixa realizado e projetado de agosto/2019

- A Eleko **não possui trava bancária (ou alienação fiduciária de recebíveis)**: forma de garantia dada aos bancos em contratos de empréstimo ou financiamento. A empresa oferece a uma instituição financeira diversos títulos de crédito que tem a receber de seus devedores, de modo que, na medida em que os títulos forem sendo quitados pelos seus clientes (devedores), o banco pode utilizar esses recebíveis para abater dos valores emprestados a empresa.
- **Atualmente, a Eleko desconta aproximadamente cerca de 90% dos seus recebíveis junto aos FIDCs de seus parceiros** devido à sua situação de crise de caixa. A Recuperanda está negociando a entrada de outros FIDCs e por questões estratégicas, prefere não citar o nome de seus parceiros.
- No mês de agosto, o faturamento foi superior ao previsto e atingiu o valor de R\$623.371,71. Em julho, o faturamento foi de R\$583.475,09 mil.
- **Despesas operacionais**: aumentaram na mesma proporção das receitas.
- **Despesas financeiras**: refere-se principalmente ao custo das operações de desconto de duplicatas e de fomento. As Recuperandas apuram uma média de custo financeiro de cerca de 3,36% ao mês.
- **Impostos**: Não houve caixa suficiente para pagamento de impostos no mês de agosto/2019. A projeção considera 21% de tributos (PIS/COFINS/ ICMS/ IPI) sobre a receita.





Assuntos	Comentários
<b>Pontos de Atenção</b>	<ul style="list-style-type: none"><li>• As Recuperandas possuem contabilidade terceirizada e não são auditadas.</li><li>• O Sr. Wagner Luiz Ascimo, CRC: 1SP291336/O-0 é o responsável pela contabilidade.</li><li>• A Administradora Judicial informa que solicitou junto as Recuperandas abertura da carteira dos pedidos (<i>Backlog</i>) e a margem por produto e/ou segmento econômico atendido. Todavia, por tratar-se de <b>informações estratégicas</b>, as Recuperandas argumentaram que não poderão torná-las públicas, exibindo-as nos autos. A Administradora Judicial irá apenas acompanhar tais solicitações sem inseri-las no Relatório.</li><li>• Consultando a JUCESP, verificou-se que a empresa Eleko Participações de Negócios Ltda., que tem como objeto social representantes comerciais e agentes do comércio de mercadorias em geral não especializado – comercio varejista de ferragens e ferramentas), NIRE Matriz 35231203330, CNPJ 31.321.129/0001-25, está atualmente sediada na Rua Aparicio Rodrigues, nº 44, Parque Jandaia, Carapicuíba, tendo com sócia a Sra. Marcela Rejano Mendonça Coelho. Consta da ficha cadastral, que a <b><u>Indústria de Parafusos Eleko Ltda. representada pelo Sr. Cassio da Silva Regis, retirou-se da sociedade, cf. documento nº 376.321/19-2, sessão 30/07/2019.</u></b></li><li>• Conforme já mencionado no relatório anterior, atualmente, a Ccâmara Consultoria está implantando a análise mensal de resultados, comitê de caixa e plano de ação, além de diversas ferramentas de controladoria financeira e na área de custos. A Ccâmara Consultoria financeira também está buscando linhas de crédito menos onerosas e capital de giro para financiamento do aumento de demanda para novos mercados.</li></ul>



Assuntos	Comentários																																																																
<b>Pontos de Atenção</b>	<ul style="list-style-type: none"> <li>Plano de ação que está sendo adotado pela Câmara Consultoria:</li> </ul> <table border="1"> <thead> <tr> <th>AÇÕES - CURTO PRAZO</th> <th>STATUS</th> </tr> </thead> <tbody> <tr> <td colspan="2"><b>ADMINISTRATIVA</b></td> </tr> <tr> <td>Redução de custos e despesas fixas</td> <td>Em andamento</td> </tr> <tr> <td colspan="2"><b>FINANCEIRA</b></td> </tr> <tr> <td>Implantação do Fluxo de Caixa</td> <td>Concluído</td> </tr> <tr> <td>Implantação da Planilha de movimentação financeira diária</td> <td>Concluído</td> </tr> <tr> <td>Desenvolvimento parceiros financeiros menos onerosos</td> <td>Em andamento</td> </tr> <tr> <td colspan="2"><b>COMERCIAL</b></td> </tr> <tr> <td>Adequação do preço de venda (mark-up)</td> <td>Em andamento</td> </tr> <tr> <td>Implantação do Simulador de venda</td> <td>A Realizar</td> </tr> <tr> <td>Definição da estratégia comercial</td> <td>A Realizar</td> </tr> <tr> <td colspan="2"><b>CONTROLADORIA</b></td> </tr> <tr> <td>Implantação da Análise Periódica do Demonstrativo de Resultado</td> <td>Em andamento</td> </tr> <tr> <td>Implantação de planejamento orçamentário</td> <td>A Realizar</td> </tr> <tr> <td>Implantação do Comitê Gestor (realizado durante a apresentação DRE)</td> <td>Em andamento</td> </tr> <tr> <td>Implantação do Comitê de Caixa</td> <td>Em andamento</td> </tr> <tr> <td>Implantação do Comitê de Crédito</td> <td>A Realizar</td> </tr> <tr> <td>Elaboração de organograma adequado para o negócio</td> <td>A Realizar</td> </tr> <tr> <td>Acompanhamento das Ações por responsabilidades</td> <td>Em andamento</td> </tr> </tbody> </table> <table border="1"> <thead> <tr> <th>AÇÕES - CURTO PRAZO</th> <th>STATUS</th> </tr> </thead> <tbody> <tr> <td colspan="2"><b>RECUPERAÇÃO JUDICIAL</b></td> </tr> <tr> <td>Elaboração do Art. 51</td> <td>Concluído</td> </tr> <tr> <td>Reunião com Administrador Judicial</td> <td>Em andamento</td> </tr> <tr> <td>Elaboração do Plano de Recuperação</td> <td>Concluído</td> </tr> <tr> <td>Análise Impugnações de Crédito</td> <td>Concluído</td> </tr> <tr> <td>Apresentação do Plano de Recuperação nos processo AGC</td> <td>A realizar</td> </tr> <tr> <td>Reunião com credores estratégicos</td> <td>Em andamento</td> </tr> <tr> <td>Definição estratégia AGC</td> <td>A realizar</td> </tr> <tr> <td>Formalização documentação de credores</td> <td>A realizar</td> </tr> <tr> <td>Preparação para AGC</td> <td>A realizar</td> </tr> <tr> <td>Análise mensal de balanços</td> <td>Em andamento</td> </tr> <tr> <td>Apuração da 1a. Parcela acredores</td> <td>A realizar</td> </tr> </tbody> </table>	AÇÕES - CURTO PRAZO	STATUS	<b>ADMINISTRATIVA</b>		Redução de custos e despesas fixas	Em andamento	<b>FINANCEIRA</b>		Implantação do Fluxo de Caixa	Concluído	Implantação da Planilha de movimentação financeira diária	Concluído	Desenvolvimento parceiros financeiros menos onerosos	Em andamento	<b>COMERCIAL</b>		Adequação do preço de venda (mark-up)	Em andamento	Implantação do Simulador de venda	A Realizar	Definição da estratégia comercial	A Realizar	<b>CONTROLADORIA</b>		Implantação da Análise Periódica do Demonstrativo de Resultado	Em andamento	Implantação de planejamento orçamentário	A Realizar	Implantação do Comitê Gestor (realizado durante a apresentação DRE)	Em andamento	Implantação do Comitê de Caixa	Em andamento	Implantação do Comitê de Crédito	A Realizar	Elaboração de organograma adequado para o negócio	A Realizar	Acompanhamento das Ações por responsabilidades	Em andamento	AÇÕES - CURTO PRAZO	STATUS	<b>RECUPERAÇÃO JUDICIAL</b>		Elaboração do Art. 51	Concluído	Reunião com Administrador Judicial	Em andamento	Elaboração do Plano de Recuperação	Concluído	Análise Impugnações de Crédito	Concluído	Apresentação do Plano de Recuperação nos processo AGC	A realizar	Reunião com credores estratégicos	Em andamento	Definição estratégia AGC	A realizar	Formalização documentação de credores	A realizar	Preparação para AGC	A realizar	Análise mensal de balanços	Em andamento	Apuração da 1a. Parcela acredores	A realizar
AÇÕES - CURTO PRAZO	STATUS																																																																
<b>ADMINISTRATIVA</b>																																																																	
Redução de custos e despesas fixas	Em andamento																																																																
<b>FINANCEIRA</b>																																																																	
Implantação do Fluxo de Caixa	Concluído																																																																
Implantação da Planilha de movimentação financeira diária	Concluído																																																																
Desenvolvimento parceiros financeiros menos onerosos	Em andamento																																																																
<b>COMERCIAL</b>																																																																	
Adequação do preço de venda (mark-up)	Em andamento																																																																
Implantação do Simulador de venda	A Realizar																																																																
Definição da estratégia comercial	A Realizar																																																																
<b>CONTROLADORIA</b>																																																																	
Implantação da Análise Periódica do Demonstrativo de Resultado	Em andamento																																																																
Implantação de planejamento orçamentário	A Realizar																																																																
Implantação do Comitê Gestor (realizado durante a apresentação DRE)	Em andamento																																																																
Implantação do Comitê de Caixa	Em andamento																																																																
Implantação do Comitê de Crédito	A Realizar																																																																
Elaboração de organograma adequado para o negócio	A Realizar																																																																
Acompanhamento das Ações por responsabilidades	Em andamento																																																																
AÇÕES - CURTO PRAZO	STATUS																																																																
<b>RECUPERAÇÃO JUDICIAL</b>																																																																	
Elaboração do Art. 51	Concluído																																																																
Reunião com Administrador Judicial	Em andamento																																																																
Elaboração do Plano de Recuperação	Concluído																																																																
Análise Impugnações de Crédito	Concluído																																																																
Apresentação do Plano de Recuperação nos processo AGC	A realizar																																																																
Reunião com credores estratégicos	Em andamento																																																																
Definição estratégia AGC	A realizar																																																																
Formalização documentação de credores	A realizar																																																																
Preparação para AGC	A realizar																																																																
Análise mensal de balanços	Em andamento																																																																
Apuração da 1a. Parcela acredores	A realizar																																																																
<b>Capacidade de Produção</b>	<ul style="list-style-type: none"> <li>As Recuperandas estão atualmente utilizando 23% da capacidade de produção.</li> <li>No mês de agosto de 2019, a Recuperanda produziu 45 toneladas de parafusos.</li> </ul>																																																																
<b>Colaboradores</b>	<ul style="list-style-type: none"> <li>Em agosto de 2019, as Recuperandas contavam com 34 colaboradores, sendo 26 alocados na Parafusos Eleko e 8 na Comercial Eleko. A Administração não está em dia com os encargos sociais (FGTS e INSS) devido à situação de crise de caixa.</li> </ul>																																																																



Assuntos	Comentários
<b>Novos Clientes</b>	<ul style="list-style-type: none"><li>Em Junho de 2019, as Recuperandas conquistaram 3 (três) novos clientes de produtos especiais cujo preço médio de venda é 15% maior que o preço médio de seus produtos.</li></ul>
<b>Produtos Especiais</b>	<ul style="list-style-type: none"><li>A Recuperanda está desenvolvendo produtos especiais com uma margem melhor em novos clientes e direcionando esforços em itens especiais com maior valor agregado.</li></ul>
<b>Endividamento concursal</b>	<ul style="list-style-type: none"><li>O endividamento concursal consolidado das Recuperandas representa nesta segunda Relação de Credores apresentada pela Administradora Judicial, o valor de R\$7.049.645,67 distribuídos entre 196 credores.<ul style="list-style-type: none"><li>❖ Classe I – R\$1.370.616,93 – 66 credores</li><li>❖ Classe III – R\$5.455.467,78 – 77 credores</li><li>❖ Classe IV – R\$223.560,96 – 53 credores</li></ul></li><li>Os maiores credores que compunham a Classe III da 1ª Relação de Credores, os 3 (três) ex-sócios das Recuperandas arrolados pelos valores iguais de R\$833.333,33, cada, foram excluídos na 2ª Relação de Credores, ainda não publicada.</li></ul>
<b>Acompanhamento processual</b>	<p><b>Pendente de apreciação:</b></p> <ul style="list-style-type: none"><li><b>Fls. 1311/1316:</b> Manifestação da Recuperanda apresentando pedido de desconsideração diante de decisão de fls. 1008/1015.</li><li><b>Fls. 1317/1325:</b> Manifestação da Recuperanda apresentando Embargos de declaração referente a decisão de fls. 1008/1015, informando que este E. Juízo deixou de observar que todas as cláusulas do Plano de Recuperação Judicial.</li><li><b>Fls. 1329/1377:</b> Apresentado pela Administradora Judicial no mês de agosto/2019, Relatório Mensal de Atividades (3º RMA/ competência de junho/2019).</li><li><b>Fls. 1429/1435:</b> Manifestação das Recuperandas cumprindo decisão fls. 1298/1299, ainda, requereu juntada das matrículas atualizadas de nº 12015 e 94521 dos imóveis registrados no 10º Cartório de Registro de Imóveis de São Paulo, que serão objeto de venda, ainda, apresentaram esclarecimentos par a Administradora Judicial referente ao Plano de Recuperação Judicial juntando os documentos referente as matrículas apresentadas.</li></ul>





Assuntos	Comentários
<b>Acompanhamento processual</b>	<p><b>Pendente de apreciação:</b></p> <ul style="list-style-type: none"><li>• <b>Fls. 1436:</b> Manifestação das Recuperandas requerendo certidão de objeto e pé.</li><li>• <b>Fls. 1445/1449:</b> Manifestação da Administradora Judicial informando as pendências processuais.</li><li>• <b>Fls. 1450/1457:</b> Petição do Banco Bradesco S/A., oferecendo objeção ao Plano de Recuperação Judicial.</li><li>• <b>Fls. 1460/1462:</b> apresentado pelas Recuperandas as demonstrações Financeiras referente ao mês de julho de 2019.</li><li>• <b>Fls. 1462/1545:</b> Manifestação da empresa Foco Metal Indústria Ltda., me, requerendo a habilitação de crédito.</li><li>• <b>Fls. 1546:</b> Manifestação da empresa Foco Metal Indústria Ltda., me, requerendo a exclusão dos documentos relacionados as fls.1463/1545 alegando já ter solicitado anteriormente as fls. 680/681 a habilitação.</li><li>• <b>Fls. 1547/1615:</b> Apresentado pela a Administradora Judicial no mês de outubro/2019, competência julho/2019 Relatório Mensal de Atividades (4º RMA/ competência de junho/2019).</li><li>• Fls. <b>1616/1617:</b> Manifestação da Requerente Izabella Ribeiro dos Santos requerendo a juntada da certidão Trabalhista expedida nos autos da Reclamação perfazendo o valor do crédito em R\$ 15.271.91 atualizados até 01/01/2019 para inclusão do crédito na Recuperação Judicial.</li><li>• <b>Fls. 1633/1634:</b> Petição da FMI Securitizadora S/A., oferecendo objeção ao Plano de Recuperação Judicial.</li></ul> <p><b>Pendente de apreciação os pedidos de juntada de substabelecimento para a regularização da representação processual dos credores:</b></p> <ul style="list-style-type: none"><li>❖ ContinentalBanco Securitizadora S/A (fls. 1300/1303).</li><li>❖ Nova Máximos Ltda (fls. 1308/1310).</li><li>❖ Empresa Termomecânica São Paulo S/A (fls. 1378/ 1380, 1418).</li><li>❖ Braspress Transportes Urgentes Ltda (fls. 1421/1422).</li><li>❖ Brr Fomento Mercantil S.A (fls. 1439).</li><li>❖ FMI Securitizadora S/A (fls. 1621/1623).</li><li>❖ Loggi Tecnologia Ltda (fls. 1627/1632)</li><li>❖ America Net Ltda (fls. 1624/1626)</li><li>❖ Notre Dame Intermédica Saúde (fls. 1414/1416 e 1618/1620)</li></ul>



MEDEIROS & MEDEIROS  
ADMINISTRAÇÃO JUDICIAL

# DESCRIÇÃO DAS RECUPERANDAS

RELATÓRIO MENSAL DE  
ATIVIDADES (RMA)



ÍNDICE

Agosto de 2019

1. **SUMÁRIO EXECUTIVO**
2. **DESCRIÇÃO DAS RECUPERANDAS**
  1. **ESTRUTURA SOCIETÁRIA**
  2. **INFORMAÇÕES OPERACIONAIS**
  3. **RAZÕES DA CRISE**
  4. **INSTALAÇÕES**
3. **INFORMAÇÕES FINANCEIRAS**
4. **ENDIVIDAMENTO**
5. **FASE ADMINISTRATIVA**
6. **PLANO DE RECUPERAÇÃO JUDICIAL**
7. **ASPECTOS JURÍDICOS**
8. **ANEXOS**



## Estrutura societária



### Comercial Eleko Eireli (Comercial Eleko)

- Em 19/12/2013, houve registro de declaração de enquadramento da empresa em EPP.
- Em 12/06/2015 houve a alteração da atividade econômica para Comércio Varejista de Ferragens
- Em 17/01/2018, houve a retirada dos sócios (sócios desde a constituição em 1996):
  - ❖ Zoltan Tibor Kolya;
  - ❖ Eduardo Santilli Koya;
  - ❖ Elek Kolya Neto.
- Em 17/01/2018, houve a admissão do sócio Cassio da Silva Regis.
- Em 15/02/2019, houve a transformação da empresa em Eireli.

### Indústria de Parafuso Eleko Ltda (Parafusos Eleko)

- Denominação anterior: Indústria de Parafusos Eleko S.A., transformada em sociedade limitada em 29/09/2017.
- A venda das ações para o Cassio da Silva Reis ocorreu em 02/08/2016.
- Sócios anteriores (retirados em 15/07/2016):
  - ❖ Zoltan Tibor Kolya, diretor (04/06/2012);
  - ❖ Eduardo Santilli Koya, diretor administrativo (04/06/2012);
  - ❖ Elek Kolya Neto, diretor presidente (12/06/2015).
- Em 15/07/2016, as ações foram alienadas ao Sr. Eduardo Geraldo Barbosa e Gisele Valdivia Castro

### Eleko Participações de Negócios Ltda (Eleko Participações)

- Constituída em 23/08/2018.
- Criada com o intuito de reestruturar a empresa e até mesmo para receber investidor interessado na aquisição do Grupo Eleko.
- O capital social é composto pelo terreno da Indústria de Parafuso e por R\$ 200 mil a serem integralizados pela sócia Marcela.
- Segundo as Recuperandas o capital social não foi integralizado e não houve movimentação financeira na empresa.
- Ainda, informam que o investidor não tem mais interesse na aquisição do Grupo Eleko.
- Assim, a Eleko Participações está em processo de encerramento junto a contabilidade externa.



## Histórico societário

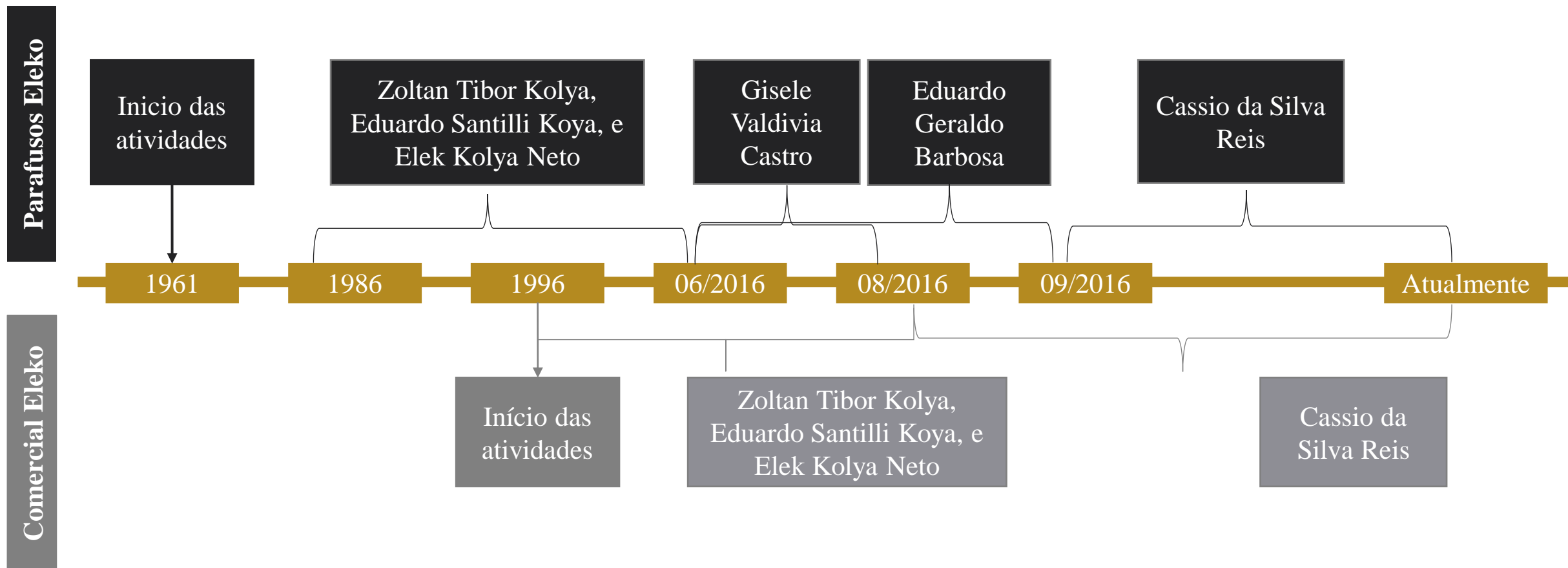



Organograma:

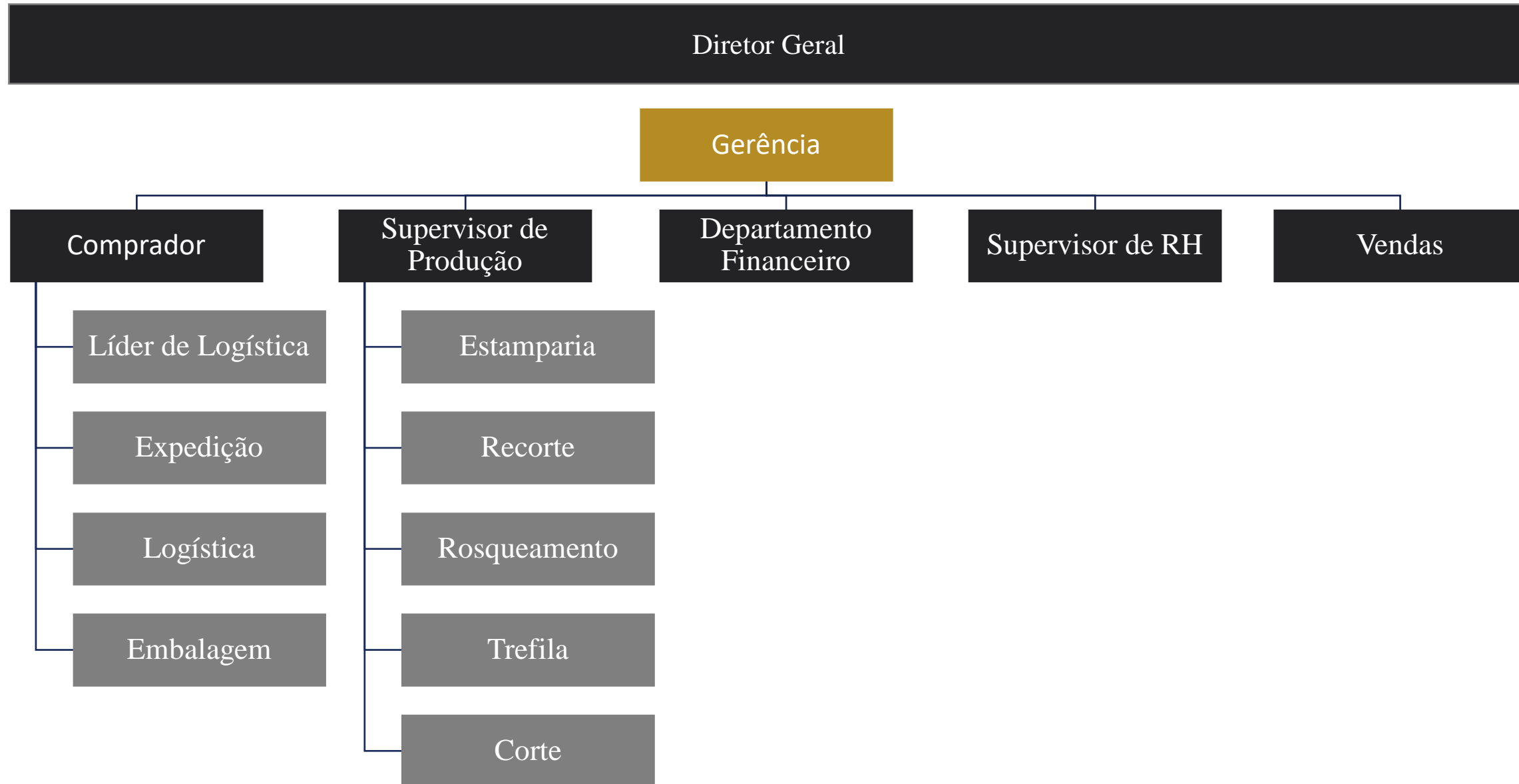



MEDEIROS & MEDEIROS

## DESCRIÇÃO DAS RECUPERANDAS

### Capacidade de produção

- A Recuperanda está atualmente com 18% da sua capacidade de produção utilizada. No mês de agosto de 2019, a empresa produziu 45 toneladas de parafusos.

CAPACIDADE TOTAL

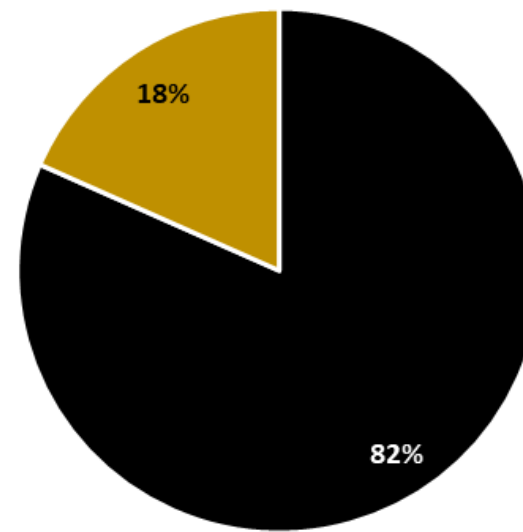

■ Capacidade Instalada ■ Capacidade Utilizada



## Colaboradores

- Em agosto de 2019, as Recuperandas contavam com 34 colaboradores, sendo 29 alocados na Parafusos Eleko e 5 na Comercial Eleko. A Administração não está em dia com os encargos sociais (FGTS e INSS) devido à situação de crise de caixa.

## Quantidade de funcionários

	abr/19	mai/19	jun/19	jul/19	ago/19
Administrativo	6	8	8	8	8
Produção	27	25	25	25	26
<b>TOTAL GERAL</b>	<b>33</b>	<b>33</b>	<b>33</b>	<b>33</b>	<b>34</b>

## Distribuição dos colaboradores nas Recuperandas

FUNCIONÁRIOS	QTD
Industrial Eleko	29
Comercial Eleko	5
<b>TOTAL GERAL</b>	<b>34</b>

## Quantidade de funcionários

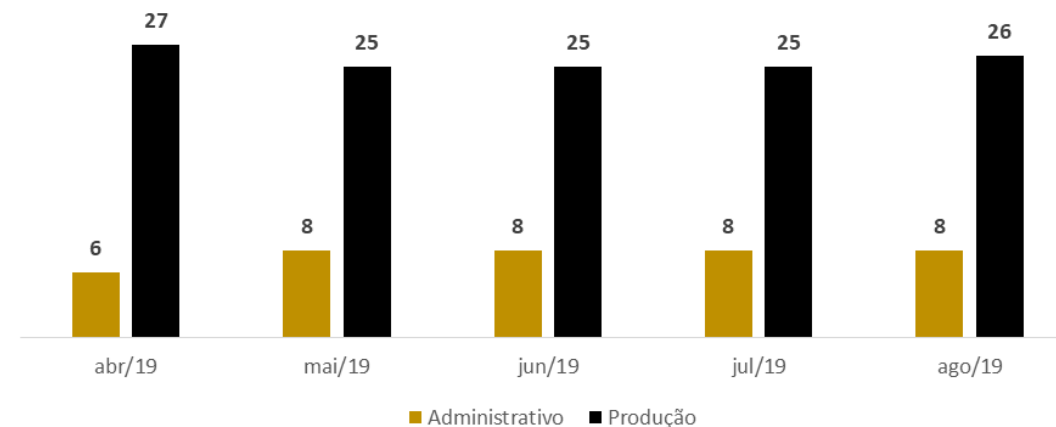



## Informações cadastrais das Recuperandas

### Parafusos Eleko

- **Endereço:** Rua Heliópolis, 241 Vila Hamburguesa, São Paulo-SP, cep: 05318-010
- **CNPJ:** 61.074.894/0001-59
- **NIRE:** 35230764478
- **Razão social:** Fabricação de Produtos Trefilados de Metal Padronizados

### Comercial Eleko

- **Endereço:** Rua Heliópolis, 241 **Complemento Sobreloja**, Vila Hamburguesa, São Paulo-SP, cep: 05318-010
- **CNPJ:** 01.286.821/0001-07
- **NIRE:** 35602659212
- **Razão social:** Fabricação de Produtos Trefilados de Metal Padronizados / Comércio Varejista de Ferragens e Ferramentas

### Atividades das Recuperandas

- As Recuperandas estão inseridas na indústria de fixadores e atuam no mercado com extensa linha de parafusos que atende diversos segmentos econômicos.
- O site de ambas as empresas é o mesmo: <https://eleko.com.br/index.html>

Principais produtos produzidos pela Parafuso Eleko e comercializados pela Comercial Eleko



Comercial



Automotiva



Customizada



Elétrica







# Mercado de Atuação

- Segundo estudos de mercado, o PIB da indústria de transformação e construção se recuperam e sobem após duas quedas.

## PIB da indústria sobe após duas quedas

Indústria da transformação e construção se recuperam, mas extrativa segue fraca

Em %, sobre o trimestre anterior

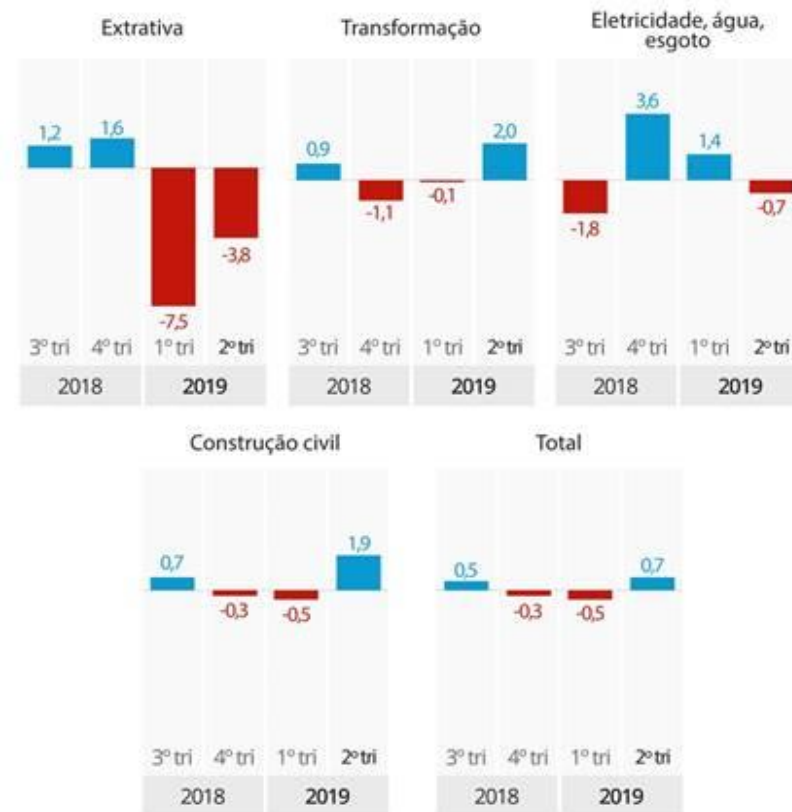



**Litisconsórcio Ativo:** Ambas empresas são vistas no mercado como uma unidade, para fins de responsabilidade patrimonial. **Consolidação Substancial Reconhecida Judicialmente.**

## Indústria de Parafusos Eleko Ltda.

CNPJ: 61.074.894/0001-59

- **Composição societária:** Cássio da Silva Regis (99,89%) e Comercial Eleko (0,11%). Cássio é o sócio-presidente da Parafusos e o tomador de decisão.
- **Razão social:** Fabricação de produtos de metal trefilados.
- **Objetivo inicial:** atender todos os clientes
- **Objetivo atual:** atender os clientes de médio e grande porte (lucro real) para benefícios tributários
- **29 colaboradores:** atendem ambas as Empresas. A Justiça do Trabalho reconhece as empresas como pertencentes do mesmo Grupo Econômico.
- **Localização:** Rua Heliópolis, 241 Vila Hamburguesa, São Paulo-SP
- **Caixa único:** para evitar os bloqueios trabalhistas e tributários, os pagamentos/recebimentos de ambas as Empresas são concentrados em contas da Comercial Eleko.
- **Empréstimos e financiamentos:** possuem o aval da Comercial Parafusos.
- Ambas empresas são vistas no mercado como uma unidade, para fins de responsabilidade patrimonial.

O mesmo sócio-administrador

Tomada de decisão  
Unidade gerencial

As mesmas atividades

Core business igual

Os colaboradores atendem  
ambas as Empresas

Compartilha  
localização e equipe

A mesma localização

Concentração de  
recursos

Caixa único

Avais cruzados e  
mútuos

Garantias Cruzadas

## Comercial Eleko Eireli

CNPJ: 01.286.821/0001-07

- **Composição societária:** Cássio da Silva Regis (100%)
- **Razão social:** Fabricação de produtos de metal trefilados.
- **Objetivo inicial:** participação em licitações, quando a Parafusos Eleko não possuía CND (desde 1996). Adquire os produtos fabricados pela Parafusos Eleko e revende para os clientes.
- **Objetivo atual:** Atendimento de clientes de pequeno porte (Simples e Lucro Presumido) para benefícios tributários objetivando retornar a participar de licitação. Atualmente, não possui faturamento.
- **5 colaboradores:** atendem ambas as Empresas
- **Localização:** Rua Heliópolis, 241 Complemento Sobreloja Vila Hamburguesa, São Paulo-SP,
- **Caixa único:** para evitar os bloqueios trabalhistas e tributários, os pagamentos/recebimentos de ambas as Empresas são concentrados em contas da Comercial Eleko.
- **Empréstimos e financiamentos:** possuem o aval da Parafusos Eleko.



## Colaboradores

### Em agosto/2019 as Recuperandas contavam com 34 empregados

- **Parafuso Eleko: 29 colaboradores** distribuídos em porteiro, vigia, motorista, auxiliar de: produção, ferramentaria, controle de qualidade, limpeza, rosqueador de parafusos, etc.
- **Comercial Eleko: 5 (cinco) colaboradores** distribuídos em 3 (três) vendedores, 1 (um) Analista de PCP, 1 (um) Auxiliar de Escritório.

### Observa-se que as funções dos funcionários de cada Recuperanda não se repetem e os colaboradores trabalham para ambas as empresas.

- Foram demitidos 15 funcionários no grupo Eleko durante o ano de 2019.
- De acordo com a Administração todos os colaboradores são celetistas.
- Foram enviadas as guias trabalhistas do FGTS e INSS referentes ao mês de agosto/2019, que não foram pagas até o momento.
- Apenas a Comercial Eleko possui CRF – Certificado de Regularidade do FGTS, conforme demonstrado ao lado. Não foi possível emitir o CRF da Parafusos Eleko no site da Caixa Econômica Federal.
- Observa-se que o endereço da Comercial Eleko no CRF está diferente do contrato social.



### Certificado de Regularidade do FGTS - CRF

**Inscrição:** 01.286.821/0001-07  
**Razão Social:** COMERCIAL ELEKO LTDA  
**Endereço:** RUA HELIOPOLIS 185 / V HAMBURGUESA / SAO PAULO / SP / 05318-010

A Caixa Econômica Federal, no uso da atribuição que lhe confere o Art. 7, da Lei 8.036, de 11 de maio de 1990, certifica que, nesta data, a empresa acima identificada encontra-se em situação regular perante o Fundo de Garantia do Tempo de Serviço - FGTS.

O presente Certificado não servirá de prova contra cobrança de quaisquer débitos referentes a contribuições e/ou encargos devidos, decorrentes das obrigações com o FGTS.

**Validade:** 06/10/2019 a 04/11/2019

**Certificação Número:** 2019100600434216561524

Informação obtida em 21/10/2019 10:48:51

A utilização deste Certificado para os fins previstos em Lei esta condicionada a verificação de autenticidade no site da Caixa: [www.caixa.gov.br](http://www.caixa.gov.br)



MEDEIROS & MEDEIROS

# Razões da Crise

## DESCRIÇÃO DA RECUPERANDA

- **Crise econômico-financeira nacional:** de acordo com as Recuperandas, entre 2015 e 2018, houve redução significativa da demanda, passando por um período de grandes perdas de margem e deterioração. Conforme gráfico abaixo, a Comercial Eleko apresentou uma forte redução no período apresentado, além da queda no faturamento líquido. Em 2018 houve grandes perdas de margem, resultando na deterioração do seu resultado.



- **Crise do setor automobilístico:** com a redução dos pedidos das montadoras, um dos principais setores atendidos pelas Recuperandas, houve uma migração natural de concorrentes para demais setores de atuação, aumentando a concorrência na indústria de fixadores. As oscilações do preço do aço (matéria-prima) contribuíram para a redução nos volumes vendidos. A empresa enfrentou a falta de capital de giro para a aquisição de matéria-prima necessária, e reduziu as margens de contribuição dos produtos, visto que não foi possível repassar o ônus ao preço de venda.
- **Alavancagem financeira:** diante da crise financeira geral, as Recuperandas conseguiram recursos financeiros com elevada taxa de juros, agravando ainda mais a crise de caixa das empresas e acarretando no pedido de Recuperação Judicial. No Balanço da Parafusos Eleko, os empréstimos e financiamentos no passivo circulante cresceram 74% entre 2016 e 2018. Em dezembro de 2018, os empréstimos e financiamentos no valor de R\$3,7 milhões representavam 51,7% do passivo circulante.

# DESCRIÇÃO DAS RECUPERANDAS



Fotos da Visita realizada em 24/10/2019 – Ind. de Parafusos Eleko Ltda e Comercial Eleko Eireli



# DESCRIÇÃO DAS RECUPERANDAS



Fotos da Visita realizada em 24/10/2019 – Ind. de Parafusos Eleko Ltda e Comercial Eleko Eireli



# DESCRIÇÃO DAS RECUPERANDAS



Fotos da Visita realizada em 24/10/2019 – Ind. de Parafusos Eleko Ltda e Comercial Eleko Eireli





MEDEIROS & MEDEIROS  
ADMINISTRAÇÃO JUDICIAL

# INFORMAÇÕES FINANCEIRAS

RELATÓRIO MENSAL DE  
ATIVIDADES (RMA)

 ÍNDICE

Agosto de 2019

1. **SUMÁRIO EXECUTIVO**
2. **DESCRIÇÃO DAS RECUPERANDAS**
3. **INFORMAÇÕES FINANCEIRAS**
4. **ENDIVIDAMENTO**
5. **FASE ADMINISTRATIVA**
6. **PLANO DE RECUPERAÇÃO JUDICIAL**
7. **ASPECTOS JURÍDICOS**
8. **ANEXOS**





## Fluxo de Caixa Realizado e Projetado – agosto/2019

FLUXO DE CAIXA AGOSTO 2019 (R\$)	PROJETADO (PROJ)	REALIZADO (REAL)	PROJ/REAL
<b>ENTRADAS</b>	<b>500.000</b>	<b>936.315</b>	<b>87,3%</b>
<b>DESPESAS OPERACIONAIS</b>	<b>460.000</b>	<b>935.642</b>	<b>103,40%</b>
FORNECEDORES	150.000	170.000	13,33%
GASTO COM PESSOAL	110.000	80.315	-26,99%
GGF	90.000	150.000	66,67%
DESPESAS ADM	80.000	505.327	531,66%
GASTO COM TERCEIROS	30.000	30.000	0,00%
<b>OUTRAS ENTRADAS</b>	<b>135.000</b>	<b>-</b>	<b>-</b>
<b>DESPESAS FINANCEIRAS</b>	<b>164.250</b>	<b>378.864</b>	<b>130,66%</b>
FOMENTO	135.000	303.583	124,88%
DESPESAS FINANCEIRAS	29.250	75.281	157,37%
<b>IMPOSTOS</b>	<b>-</b>	<b>-</b>	
<b>SALDO DO PERÍODO</b>	<b>10.750</b>	<b>(378.191)</b>	<b>-3618,06%</b>
<b>SALDO INICIAL</b>	<b>279</b>	<b>(16.714)</b>	<b>-6090,68%</b>
<b>SALDO FINAL</b>	<b>11.029</b>	<b>(394.905)</b>	<b>-3680,61%</b>

### Fluxo de Caixa Realizado e Projetado (Grupo Eleko)

- **Entradas:** as entradas de caixa de agosto foram maiores que o projetado para o mês em 87%. O recebimento foi superior ao previsto devido à melhora dos pedidos em carteira.
- A Recuperanda Parafusos Eleko produziu 45 toneladas de parafusos, 1 tonelada a mais que a produção de julho.
- **Fornecedores:** Aumento devido ao faturamento ser superior ao projetado.
- **GGF:** Compreendem despesas de tratamento, material para revenda, embalagem, EPI, combustíveis e transportes. Em agosto, os gastos gerais de fabricação foram maiores do que o previsto (66%) devido ao aumento de faturamento no período.
- **Outras entradas:** Não ocorreram receitas não operacionais em agosto.
- **Despesas financeiras:** refere-se principalmente ao custo das operações de desconto de duplicatas e de fomento com custo médio de 3,75% a.m. Essa despesa aumentou em 157%. A diferença em relação ao projetado ocorreu devido a recompra de títulos, antecipação de caixa e aumento nas taxas das operações financeiras.
- **Impostos:** Não houve geração de caixa suficiente para pagamento de impostos no mês de agosto/2019.

### Informações sobre os recebíveis das Recuperandas

- **A Eleko não possui trava bancária (ou alienação fiduciária de recebíveis):** forma de garantia dada aos bancos em contratos de empréstimo ou financiamento. A empresa oferece a uma instituição financeira diversos títulos de crédito que tem a receber de seus devedores, de modo que, na medida em que os títulos forem sendo quitados pelos seus clientes (devedores), o banco pode utilizar esses recebíveis para abater dos valores emprestados à empresa.
- **Atualmente, a Eleko desconta praticamente 100% dos seus recebíveis junto à quaisquer FIDCs,** devido à sua situação de crise de caixa. Salienta-se, no entanto, que tais recebíveis não estão vinculados a nenhuma trava bancária que poderia comprometer ainda mais o seu fluxo futuro de caixa.



## Fluxo de Caixa Projetado – Setembro de 2019 a Agosto de 2020

FLUXO DE CAIXA PROJETADO	set/19	out/19	nov/19	dez/19	jan/20	fev/20	mar/20	abr/20	mai/20	jun/20	jul/20	ago/20
<b>ENTRADAS</b>	<b>500.000</b>	<b>500.000</b>	<b>500.000</b>	<b>500.000</b>	<b>500.000</b>	<b>500.000</b>	<b>500.000</b>	<b>500.000</b>	<b>500.000</b>	<b>500.000</b>	<b>500.000</b>	<b>500.000</b>
<b>DESPESAS OPERACIONAIS</b>	<b>460.000</b>	<b>460.000</b>	<b>460.000</b>	<b>460.000</b>	<b>460.000</b>	<b>460.000</b>	<b>460.000</b>	<b>460.000</b>	<b>460.000</b>	<b>460.000</b>	<b>460.000</b>	<b>460.000</b>
FORNECEDORES	150.000	150.000	150.000	150.000	150.000	150.000	150.000	150.000	150.000	150.000	150.000	150.000
GASTO COM PESSOAL	110.000	110.000	110.000	110.000	110.000	110.000	110.000	110.000	110.000	110.000	110.000	110.000
GGF	90.000	90.000	90.000	90.000	90.000	90.000	90.000	90.000	90.000	90.000	90.000	90.000
DESPESAS ADMINISTRATIVAS	80.000	80.000	80.000	80.000	80.000	80.000	80.000	80.000	80.000	80.000	80.000	80.000
GASTO COM TERCEIROS	30.000	30.000	30.000	30.000	30.000	30.000	30.000	30.000	30.000	30.000	30.000	30.000
<b>OUTRAS ENTRADAS</b>	<b>135.000</b>	<b>135.000</b>	<b>135.000</b>	<b>135.000</b>	<b>135.000</b>	<b>135.000</b>	<b>135.000</b>	<b>135.000</b>	<b>135.000</b>	<b>135.000</b>	<b>135.000</b>	<b>135.000</b>
<b>DESPESAS FINANCEIRAS</b>	<b>164.250</b>	<b>164.250</b>	<b>164.250</b>	<b>164.250</b>	<b>164.250</b>	<b>164.250</b>	<b>164.250</b>	<b>164.250</b>	<b>164.250</b>	<b>164.250</b>	<b>164.250</b>	<b>164.250</b>
FOMENTO	135.000	135.000	135.000	135.000	135.000	135.000	135.000	135.000	135.000	135.000	135.000	135.000
DESPESAS FINANCEIRAS	29.250	29.250	29.250	29.250	29.250	29.250	29.250	29.250	29.250	29.250	29.250	29.250
<b>TOTAL</b>	<b>10.750</b>	<b>10.750</b>	<b>10.750</b>	<b>10.750</b>	<b>10.750</b>	<b>10.750</b>	<b>10.750</b>	<b>10.750</b>	<b>10.750</b>	<b>10.750</b>	<b>10.750</b>	<b>10.750</b>
<b>SALDO INICIAL</b>	<b>32.529</b>	<b>43.279</b>	<b>54.029</b>	<b>64.779</b>	<b>75.529</b>	<b>86.279</b>	<b>97.029</b>	<b>107.779</b>	<b>118.529</b>	<b>129.279</b>	<b>140.029</b>	<b>150.779</b>
<b>SALDO FINAL</b>	<b>43.279</b>	<b>54.029</b>	<b>64.779</b>	<b>75.529</b>	<b>86.279</b>	<b>97.029</b>	<b>107.779</b>	<b>118.529</b>	<b>129.279</b>	<b>140.029</b>	<b>150.779</b>	<b>161.529</b>

Fonte: Recuperanda

- De acordo com os administradores, o fluxo de caixa projetado protocolado, conforme art. 51, previa a situação futura sem o advento da RJ, comprovando que o Grupo Eleko não teria condições de liquidar suas obrigações e, por isso, a necessidade do Pedido de RJ. Já, o fluxo projetado acima prevê uma situação de geração de caixa, já com a reestruturação e congelamento do passivo.

### Premissas Operacionais e Financeiras

- **Premissas gerais:** as projeções realizadas pelos Administradores foram elaboradas em moeda constante, sem considerar o efeito da inflação.
- **Capacidade:** a Parafusos Eleko possui capacidade instalada de 200 toneladas por mês e estima-se, para os próximos 11 meses, que a capacidade utilizada atingirá 45%.



## Contas a receber – Parafusos Eleko

Aging List - Contas a Receber - Posição 31/08/2019					
	Em até 30 dias	Entre 31 e 60 dias	Entre 61 e 90 dias	Acima de 180 dias	Total
A vencer	375.053,24	108.646,78	11.372,84	-	495.073
Vencido	1.099.307,79	-	-	-	1.099.308
<b>Total</b>	<b>1.474.361,03</b>	<b>108.646,78</b>	<b>11.372,84</b>	<b>-</b>	<b>1.594.380,65</b>

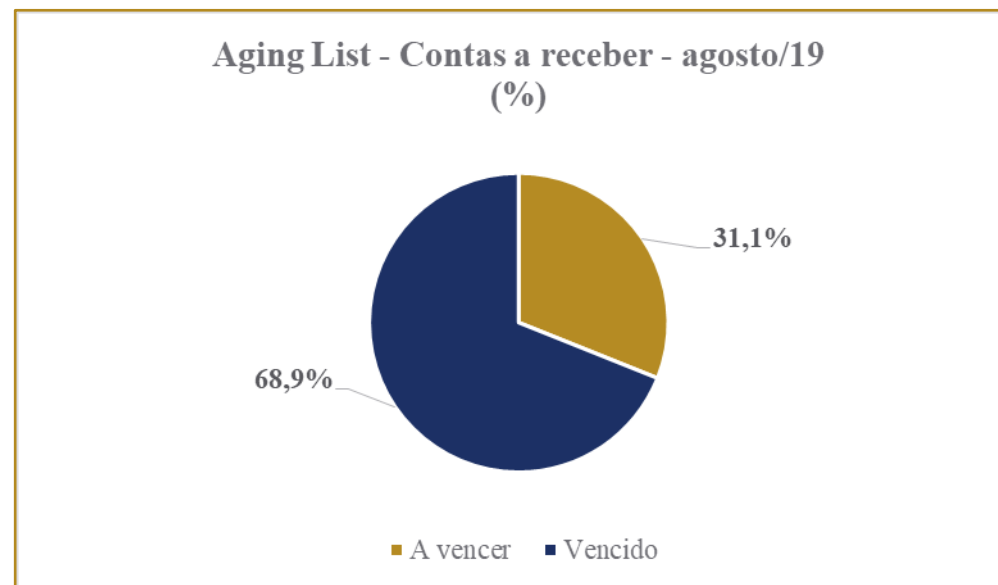
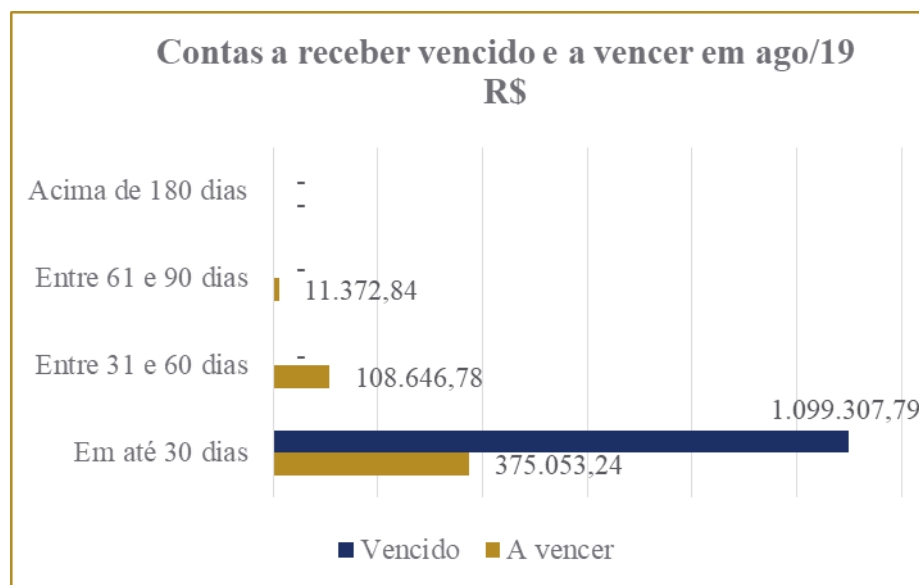

### Desconto de duplicatas

- **Contas a receber vencido:** O valor de contas vencidas está em R\$1.099.308 milhão.
- **Contas a receber a vencer:** O valor de contas a vencer está em R\$495.073 mil, sendo que a maioria está para o prazo de 30 dias.



## Balço Patrimonial – Parafusos Eleko

Balço Patrimonial - R\$	2017	2018	abr/19	mai/19	jun/19	jul/19	ago/19
<b>ATIVO TOTAL</b>	<b>3.388.118</b>	<b>2.246.437</b>	<b>2.402.228</b>	<b>2.496.577</b>	<b>2.478.656</b>	<b>2.600.216</b>	<b>2.627.602</b>
<b>CIRCULANTE</b>	<b>2.689.380</b>	<b>1.526.420</b>	<b>1.700.350</b>	<b>1.765.804</b>	<b>1.736.872</b>	<b>1.847.199</b>	<b>1.802.553</b>
CAIXA E EQUIVALENTE DE CAIXA	4.631	-	108	802	866	9.697	1.137
CLIENTES - NACIONAIS	1.745.114	1.135.994	1.314.415	1.415.841	1.460.881	1.569.113	1.572.444
ESTOQUES	939.635	390.425	385.827	349.161	275.124	268.388	185.565
<b>NÃO CIRCULANTE</b>	<b>698.737</b>	<b>720.017</b>	<b>701.878</b>	<b>730.773</b>	<b>741.783</b>	<b>753.018</b>	<b>181.586</b>
REALIZÁVEL EM LONGO PRAZO	80.000	120.000	120.000	120.000	120.000	120.000	120.000
EMPRÉSTIMOS ENTRE COLIGADAS	-	-	-	28.895	39.905	51.140	61.586
BANCOS - CONTA VINCULADA	-	-	-	-	-	-	-
OUTROS ATIVOS NÃO CIRCULANTE	618.737	600.017	581.878	581.878	581.878	581.878	581.878
IMOBILIZADO	616.983	598.473	580.519	580.519	580.519	580.519	580.519
ATIVO INTANGÍVEL	1.754	1.544	1.359	1.359	1.359	1.359	1.359
<b>PASSIVO TOTAL</b>	<b>3.388.118</b>	<b>2.246.437</b>	<b>2.402.228</b>	<b>2.496.577</b>	<b>2.478.656</b>	<b>2.791.669</b>	<b>2.627.602</b>
<b>CIRCULANTE</b>	<b>7.008.340</b>	<b>7.278.125</b>	<b>7.329.431</b>	<b>7.488.548</b>	<b>7.612.963</b>	<b>7.951.950</b>	<b>8.123.038</b>
FORNECEDORES NACIONAIS	1.376.793	1.651.683	1.649.556	1.629.307	1.623.905	1.658.513	1.698.551
IMPOST. E CONTRIB. A RECOLHER	200.111	230.336	230.336	338.903	445.652	541.936	669.825
EMPREST. FINAN. E ARRENDAMENTO	2.877.527	3.764.428	3.608.625	3.569.540	3.602.237	3.747.844	3.806.691
DUPLICATAS DESCONTADAS	1.444.742	566.976	1.051.532	1.061.508	1.040.848	1.096.653	1.020.519
OBRIGAÇÕES TRABALHISTAS	1.109.166	1.064.702	789.382	889.290	900.321	907.004	927.451
<b>NÃO CIRCULANTE</b>	<b>16.904.292</b>	<b>16.971.504</b>	<b>17.088.716</b>	<b>17.075.716</b>	<b>17.075.716</b>	<b>17.075.716</b>	<b>17.075.716</b>
IMPOSTOS A RECOLHER	13.922.820	14.040.032	14.157.244	14.157.244	14.157.244	14.157.244	14.157.244
EMPRESTIMOS MUTUOS PESSOS FISIC.	431.472	431.472	431.472	418.472	418.472	418.472	418.472
AVAL A TERCEIROS/ ACIONISTAS	2.550.000	2.500.000	2.500.000	2.500.000	2.500.000	2.500.000	2.500.000
<b>PATRIMÔNIO LÍQUIDO</b>	<b>(20.524.514)</b>	<b>(22.003.192)</b>	<b>(22.015.918)</b>	<b>(22.067.687)</b>	<b>(22.210.023)</b>	<b>(22.235.996)</b>	<b>(22.571.151)</b>
CAPITAL SOCIAL	444.000	444.000	444.000	444.000	444.000	444.000	444.000
RESERVAS DE CAPITAL	1.014.679	1.014.679	1.014.679	1.014.679	1.014.679	1.014.679	1.014.679
LUCROS OU PREJ. ACUMUL.	(21.983.193)	(23.461.871)	(23.474.597)	(23.526.366)	(23.668.702)	(23.694.675)	(23.886.128)
PREJUÍZO DO EXERCÍCIO	1.543.570,29	1.478.677,79	12.726,45	12.726,45	(142.336,04)	(191.452,53)	(143.701,98)

## Balço Patrimonial – Parafusos Eleko

### ATIVO

Entre 2017 e agosto/19, a Recuperanda Parafusos Eleko reduziu o seu ativo em 33%. As principais reduções ocorreram na conta estoques (80%) e clientes (10%).

- **Caixa e Equivalentes de Caixa:** O último mês exibiu redução de 88% devido uma redução aumento do faturamento.
- **Clientes – Nacionais:** apresenta o saldo de R\$1.572.444 milhões, valor esse que será praticamente absorvido pelas duplicatas descontadas de R\$1.020.519 milhões.
- **Estoques:** em relação a julho, houve uma redução de 31% nessa conta devido ao consumo.
- **Realizável em Longo Prazo:** Compreende o valor de R\$ 120 mil referente à bloqueio judicial de impostos e ações trabalhistas. Desde 2018 não apresenta alterações no saldo.
- **Empréstimos entre coligadas:** representa as movimentações de transferência de valores à coligada Comercial Eleko. Neste mês, houve o empréstimo de R\$10.446,22 à Comercial para o adimplemento da folha de pagamento dos colaboradores da Recuperanda.
- **Imobilizado:** Os valores do imobilizado estão sem alteração, pois já foram totalmente depreciados.



## Balço Patrimonial – Parafusos Eleko

Balço Patrimonial - R\$	2017	2018	abr/19	mai/19	jun/19	jul/19	ago/19
<b>ATIVO TOTAL</b>	<b>3.388.118</b>	<b>2.246.437</b>	<b>2.402.228</b>	<b>2.496.577</b>	<b>2.478.656</b>	<b>2.600.216</b>	<b>2.627.602</b>
<b>CIRCULANTE</b>	<b>2.689.380</b>	<b>1.526.420</b>	<b>1.700.350</b>	<b>1.765.804</b>	<b>1.736.872</b>	<b>1.847.199</b>	<b>1.802.553</b>
CAIXA E EQUIVALENTE DE CAIXA	4.631	-	108	802	866	9.697	1.137
CLIENTES - NACIONAIS	1.745.114	1.135.994	1.314.415	1.415.841	1.460.881	1.569.113	1.572.444
ESTOQUES	939.635	390.425	385.827	349.161	275.124	268.388	185.565
<b>NÃO CIRCULANTE</b>	<b>698.737</b>	<b>720.017</b>	<b>701.878</b>	<b>730.773</b>	<b>741.783</b>	<b>753.018</b>	<b>181.586</b>
REALIZÁVEL EM LONGO PRAZO	80.000	120.000	120.000	120.000	120.000	120.000	120.000
EMPRÉSTIMOS ENTRE COLIGADAS	-	-	-	28.895	39.905	51.140	61.586
BANCOS - CONTA VINCULADA	-	-	-	-	-	-	-
OUTROS ATIVOS NÃO CIRCULANTE	618.737	600.017	581.878	581.878	581.878	581.878	581.878
IMOBILIZADO	616.983	598.473	580.519	580.519	580.519	580.519	580.519
ATIVO INTANGÍVEL	1.754	1.544	1.359	1.359	1.359	1.359	1.359
<b>PASSIVO TOTAL</b>	<b>3.388.118</b>	<b>2.246.437</b>	<b>2.402.228</b>	<b>2.496.577</b>	<b>2.478.656</b>	<b>2.791.669</b>	<b>2.627.602</b>
<b>CIRCULANTE</b>	<b>7.008.340</b>	<b>7.278.125</b>	<b>7.329.431</b>	<b>7.488.548</b>	<b>7.612.963</b>	<b>7.951.950</b>	<b>8.123.038</b>
FORNECEDORES NACIONAIS	1.376.793	1.651.683	1.649.556	1.629.307	1.623.905	1.658.513	1.698.551
IMPOST. E CONTRIB. A RECOLHER	200.111	230.336	230.336	338.903	445.652	541.936	669.825
EMPREST. FINAN. E ARRENDAMENTO	2.877.527	3.764.428	3.608.625	3.569.540	3.602.237	3.747.844	3.806.691
DUPLICATAS DESCONTADAS	1.444.742	566.976	1.051.532	1.061.508	1.040.848	1.096.653	1.020.519
OBRIGAÇÕES TRABALHISTAS	1.109.166	1.064.702	789.382	889.290	900.321	907.004	927.451
<b>NÃO CIRCULANTE</b>	<b>16.904.292</b>	<b>16.971.504</b>	<b>17.088.716</b>	<b>17.075.716</b>	<b>17.075.716</b>	<b>17.075.716</b>	<b>17.075.716</b>
IMPOSTOS A RECOLHER	13.922.820	14.040.032	14.157.244	14.157.244	14.157.244	14.157.244	14.157.244
EMPRESTIMOS MUTUOS PESSOS FISIC.	431.472	431.472	431.472	418.472	418.472	418.472	418.472
AVAL A TERCEIROS/ ACIONISTAS	2.550.000	2.500.000	2.500.000	2.500.000	2.500.000	2.500.000	2.500.000
<b>PATRIMÔNIO LÍQUIDO</b>	<b>(20.524.514)</b>	<b>(22.003.192)</b>	<b>(22.015.918)</b>	<b>(22.067.687)</b>	<b>(22.210.023)</b>	<b>(22.235.996)</b>	<b>(22.571.151)</b>
CAPITAL SOCIAL	444.000	444.000	444.000	444.000	444.000	444.000	444.000
RESERVAS DE CAPITAL	1.014.679	1.014.679	1.014.679	1.014.679	1.014.679	1.014.679	1.014.679
LUCROS OU PREJ. ACUMUL.	(21.983.193)	(23.461.871)	(23.474.597)	(23.526.366)	(23.668.702)	(23.694.675)	(23.886.128)
PREJUÍZO DO EXERCÍCIO	1.543.570,29	1.478.677,79	12.726,45	12.726,45	(142.336,04)	(191.452,53)	(143.701,98)

## Balço Patrimonial – Parafusos Eleko

### PASSIVO

O Passivo da Recuperanda é composto, em sua maior parte, pela dívida tributária que soma aproximadamente R\$ 14,7 milhões entre curto e longo prazo. O endividamento oneroso representa cerca de 19% do capital de terceiros e o patrimônio líquido está negativo devido aos constantes prejuízos acumulados.

- **Fornecedores Nacionais:** Atingiu o montante de R\$1.7 milhões. Os principais fornecedores são energia elétrica e fornecedor de matéria prima Metal Wire. A inadimplência pós RJ atinge o montante de 203.033,29 sendo que a empresa pretende começar a pagar as obrigações em dia assim que atingir o ponto de equilíbrio.
- **Impostos a recolher a Longo Prazo:** compreendem R\$14,7 milhões entre curto e longo prazo, e incluem impostos federais, estaduais e municipais.
- **Empréstimos financeiros:** entre 2017 e agosto/2019 aumentaram 132,3% e atualmente representam 47% do passivo circulante.
- **Obrigações trabalhistas:** As Recuperandas não estão realizando o pagamento das Guias trabalhistas. No mês de agosto houve aumento de R\$20 mil nessa conta, em comparação ao mês de julho devido à inadimplência.
- **Aval a terceiros s/ acionistas:** listado na relação de credores concursais das Recuperandas, mas desconsiderado no Edital do art.7º. Na descrição contábil foi considerado como aval, mas na análise da documentação as Recuperandas figuram como intervenientes.
- **Mútuos:** não foram listados na relação de credores concursais. Os valores de agosto se mantiveram iguais aos de julho.



## Demonstração de Resultado (DRE) – Parafusos Eleko

DRE - Parafusos Eleko	2017	2018	Jan-Ago/2019	jul/19	ago/19
<b>RECEITA</b>	<b>8.893.601,57</b>	<b>6.622.954,81</b>	<b>2.897.238,20</b>	<b>344.506,45</b>	<b>415.510,16</b>
<i>Crescimento - %</i>	<i>11,3%</i>	<i>-25,5%</i>	<i>-34,4%</i>	<i>-67,8%</i>	<i>-71,3%</i>
<b>RECEITA DA ATIVIDADE EM GERAL</b>	<b>8.893.601,57</b>	<b>6.622.954,81</b>	<b>3.375.175,48</b>	<b>822.443,73</b>	<b>415.510,16</b>
<b>RECEITAS OPERACIONAIS</b>	<b>8.893.601,57</b>	<b>6.622.954,81</b>	<b>3.375.175,48</b>	<b>822.443,73</b>	<b>415.510,16</b>
RECEITA BRUTA DE MERC. E SERV.	12.457.810,98	9.739.639,43	<b>4.442.761,50</b>	583.475,09	623.371,71
DEDUCOES DA RECEITA BRUTA	(3.564.209,41)	(3.116.684,62)	<b>(651.862,92)</b>	238.968,64	207.861,55
<b>(-) CUSTOS</b>	<b>7.411.115,48</b>	<b>5.195.905,74</b>	<b>2.438.770,25</b>	<b>360.346,12</b>	<b>376.216,88</b>
<i>% receita líquida</i>	<i>83,3%</i>	<i>78,5%</i>	<i>84,2%</i>	<i>104,6%</i>	<i>90,5%</i>
<b>CUSTO DE PRODUÇÃO</b>	<b>7.411.115,48</b>	<b>5.195.905,74</b>	<b>2.438.770,25</b>	<b>360.346,12</b>	<b>376.216,88</b>
CVM	4.891.480,86	3.249.204,85	<b>1.427.782,72</b>	247.654,20	267.411,53
OUTROS CUSTOS	786.445,09	399.527,10	<b>71.944,50</b>	-	-
CUSTOS COM PESSOAL	1.160.492,31	927.213,67	<b>632.293,63</b>	78.745,01	73.021,04
CUSTOS C/ ENCARGOS TRABALHISTAS	333.560,42	356.909,65	<b>253.082,96</b>	33.946,91	35.784,31
CUSTO C/ BENEFICIOS TRABALHISTAS	239.136,79	263.050,47	<b>53.666,44</b>	-	-
<b>(-) DESPESAS</b>	<b>3.026.056,39</b>	<b>2.905.726,86</b>	<b>999.305,50</b>	<b>175.612,86</b>	<b>182.995,26</b>
<i>% receita líquida</i>	<i>34,0%</i>	<i>43,9%</i>	<i>34,5%</i>	<i>51,0%</i>	<i>44,0%</i>
DESPESAS OPERACIONAIS	2.590.334,99	2.433.778,10	<b>814.467,12</b>	149.663,73	149.946,46
DESPESAS TRIBUTARIAS	163.761,08	121.950,84	<b>35.291,84</b>	513,51	-
DESPESAS FINANCEIRAS	271.960,32	349.997,92	<b>149.546,54</b>	25.435,62	33.048,80
<b>(=) RESULTADO DO PERÍODO</b>	<b>(1.543.570,29)</b>	<b>(1.478.677,79)</b>	<b>(540.837,55)</b>	<b>(191.452,53)</b>	<b>(143.701,98)</b>
<i>% receita líquida</i>	<i>-17,4%</i>	<i>-22,3%</i>	<i>-18,7%</i>	<i>-55,6%</i>	<i>-34,6%</i>

### Demonstração de Resultado (DRE) – agosto/19

- Em 2017 observa-se que, apesar do crescimento de 11,3% da receita líquida, inicia-se uma deterioração das margens em relação ao ano anterior. O prejuízo nesse período atingiu R\$1,5 milhão, o que representou 17,4% da receita líquida.
- Em 2018 a receita líquida apontou redução de 25,5% em relação ao ano anterior. Os custos de pessoal e encargos trabalhistas subiram cerca de 4,0 pontos percentuais, e as despesas financeiras representaram 5,3% da receita líquida. Apesar da redução das vendas neste período, o prejuízo em 2018 atingiu pouco menos de R\$1,5 milhão, valor levemente inferior ao ano anterior.
- Nos primeiros oito meses de 2019, a receita atingiu R\$2,89 milhões, evidenciando redução de 34% em comparação com a média mensal dos oito primeiros meses de 2018 de R\$4.4 milhões.
- No mês de agosto de 2019, observa-se que o resultado do período foi negativo, afetado pelo custo de produção de R\$376.216,88 que significou 90,5% da receita líquida. Os maiores custos de produção são: CVM R\$267.411,53 mil e Custos com pessoal R\$73.021,04 mil.



## Balanço Patrimonial – Comercial Eleko

Balanço Patrimonial Comercial Eleko	2017	2018	abr/19	mai/19	jun/19	jul/19	ago/19
<b>ATIVO TOTAL</b>	<b>65.233,63</b>	<b>117,56</b>	<b>90.091,34</b>	<b>100.571,36</b>	<b>139.882,12</b>	<b>139.882,12</b>	<b>139.882,12</b>
<b>CIRCULANTE</b>	<b>65.233,63</b>	<b>117,56</b>	<b>91,34</b>	<b>10.571,36</b>	<b>49.882,12</b>	<b>49.882,12</b>	<b>49.882,12</b>
CAIXA E EQUIVALENTE DE CAIXA	-	117,56	91,34	33,67	-	-	-
CLIENTES - NACIONAIS	60.894,53	-	-	-	-	-	-
ESTOQUES	-	-	-	8.632,52	29.248,41	29.248,41	29.248,41
IMPOST. E CONTRIB. A RECUPERAR	-	-	-	1.905,17	20.633,71	20.633,71	20.633,71
IRPJ E CSLL A RECUPERAR	-	-	-	-	-	-	-
ADIANTAMENTOS	4.339,10	-	-	-	-	-	-
<b>NÃO CIRCULANTE</b>	<b>-</b>	<b>-</b>	<b>90.000,00</b>	<b>90.000,00</b>	<b>90.000,00</b>	<b>90.000,00</b>	<b>90.000,00</b>
IMOBILIZADO	-	-	90.000,00	90.000,00	90.000,00	90.000,00	90.000,00
IMOBILIZADO EM SERVIÇO	10.547,56	-	-	-	-	-	-
DEPRECIÇÃO ACUMULADA	(10.547,56)	-	-	-	-	-	-
<b>PASSIVO TOTAL</b>	<b>65.233,63</b>	<b>117,56</b>	<b>90.091,34</b>	<b>100.571,36</b>	<b>139.882,12</b>	<b>139.882,12</b>	<b>139.882,12</b>
<b>CIRCULANTE</b>	<b>-</b>	<b>155.765,84</b>	<b>455.825,44</b>	<b>508.340,22</b>	<b>563.026,03</b>	<b>596.301,09</b>	<b>614.023,76</b>
FORNECEDORES NACIONAIS	-	25.140,40	-	187,24	40.204,00	40.204,00	40.204,00
IMPOST. E CONTRIB. A RECOLHER	-	-	-	-	110,21	231,25	231,25
CHEQUE ESPECIAL / CARTOES DE CREDITO	-	-	-	-	-	-	-
EMPRESTIMOS ENTRE COLIGADAS	-	-	-	28.895,02	39.905,38	51.139,83	61.586,05
OUTROS IMP. E CONTRIB. A RECOL	-	-	-	-	-	-	-
OBRIGAÇÕES TRABALHISTAS	-	130.625,44	455.825,44	479.257,96	482.806,44	504.726,01	512.002,46
<b>NÃO CIRCULANTE</b>	<b>-</b>	<b>-</b>	<b>-</b>	<b>-</b>	<b>-</b>	<b>-</b>	<b>-</b>
REALIZÁVEL EM LONGO PRAZO	-	-	-	-	-	-	-
<b>PATRIMÔNIO LÍQUIDO</b>	<b>65.233,63</b>	<b>(155.648,28)</b>	<b>(365.734,10)</b>	<b>(407.768,86)</b>	<b>(423.143,91)</b>	<b>(456.418,97)</b>	<b>(474.141,64)</b>
CAPITAL SOCIAL	10.000,00	10.000,00	100.000,00	100.000,00	100.000,00	100.000,00	100.000,00
LUCROS OU PREJ. ACUMUL.	55.233,63	(165.648,28)	(465.734,10)	(507.768,86)	(523.143,91)	(556.418,97)	(574.141,64)

### Balanço Patrimonial – Comercial Eleko

**ATIVO:** Entre 2017 e agosto/19, a Recuperanda Comercial Eleko aumentou o seu ativo praticamente em 114%, sendo os principais crescimentos nas contas de Estoques e Impostos a recuperar.

- **Estoques, impostos e contribuições a recuperar:** Em agosto, os saldos de estoque e impostos e contribuições a recuperar aumentaram para R\$ 29.248,41 e R\$ 20.633,71, respectivamente. Até a conclusão deste relatório não foram explicadas as movimentações nessas contas.
- **Imobilizado:** a Comercial Eleko adquiriu da Parafusos Eleko uma empilhadeira da marca Toyota de capacidade de 2.500 kg pelo valor de R\$90 mil em fevereiro de 2019. A aquisição ocorreu para que a Recuperanda fosse transformada em EIRELI. Este bem se encontra totalmente depreciado, por isso não está sendo registrado alteração dos valores desta conta.



## Balço Patrimonial – Comercial Eleko

Balço Patrimonial Comercial Eleko	2017	2018	abr/19	mai/19	jun/19	jul/19	ago/19
<b>ATIVO TOTAL</b>	<b>65.233,63</b>	<b>117,56</b>	<b>90.091,34</b>	<b>100.571,36</b>	<b>139.882,12</b>	<b>139.882,12</b>	<b>139.882,12</b>
<b>CIRCULANTE</b>	<b>65.233,63</b>	<b>117,56</b>	<b>91,34</b>	<b>10.571,36</b>	<b>49.882,12</b>	<b>49.882,12</b>	<b>49.882,12</b>
CAIXA E EQUIVALENTE DE CAIXA	-	117,56	91,34	33,67	-	-	-
CLIENTES - NACIONAIS	60.894,53	-	-	-	-	-	-
ESTOQUES	-	-	-	8.632,52	29.248,41	29.248,41	29.248,41
IMPOST. E CONTRIB. A RECUPERAR	-	-	-	1.905,17	20.633,71	20.633,71	20.633,71
IRPJ E CSLL A RECUPERAR	-	-	-	-	-	-	-
ADIANTAMENTOS	4.339,10	-	-	-	-	-	-
<b>NÃO CIRCULANTE</b>	<b>-</b>	<b>-</b>	<b>90.000,00</b>	<b>90.000,00</b>	<b>90.000,00</b>	<b>90.000,00</b>	<b>90.000,00</b>
IMOBILIZADO	-	-	90.000,00	90.000,00	90.000,00	90.000,00	90.000,00
IMOBILIZADO EM SERVIÇO	10.547,56	-	-	-	-	-	-
DEPRECIAÇÃO ACUMULADA	(10.547,56)	-	-	-	-	-	-
<b>PASSIVO TOTAL</b>	<b>65.233,63</b>	<b>117,56</b>	<b>90.091,34</b>	<b>100.571,36</b>	<b>139.882,12</b>	<b>139.882,12</b>	<b>139.882,12</b>
<b>CIRCULANTE</b>	<b>-</b>	<b>155.765,84</b>	<b>455.825,44</b>	<b>508.340,22</b>	<b>563.026,03</b>	<b>596.301,09</b>	<b>614.023,76</b>
FORNECEDORES NACIONAIS	-	25.140,40	-	187,24	40.204,00	40.204,00	40.204,00
IMPOST. E CONTRIB. A RECOLHER	-	-	-	-	110,21	231,25	231,25
CHEQUE ESPECIAL / CARTOES DE CREDITO	-	-	-	-	-	-	-
EMPRESTIMOS ENTRE COLIGADAS	-	-	-	28.895,02	39.905,38	51.139,83	61.586,05
OUTROS IMP. E CONTRIB. A RECOL	-	-	-	-	-	-	-
OBRIGAÇÕES TRABALHISTAS	-	130.625,44	455.825,44	479.257,96	482.806,44	504.726,01	512.002,46
<b>NÃO CIRCULANTE</b>	<b>-</b>	<b>-</b>	<b>-</b>	<b>-</b>	<b>-</b>	<b>-</b>	<b>-</b>
REALIZÁVEL EM LONGO PRAZO	-	-	-	-	-	-	-
<b>PATRIMÔNIO LÍQUIDO</b>	<b>65.233,63</b>	<b>(155.648,28)</b>	<b>(365.734,10)</b>	<b>(407.768,86)</b>	<b>(423.143,91)</b>	<b>(456.418,97)</b>	<b>(474.141,64)</b>
CAPITAL SOCIAL	10.000,00	10.000,00	100.000,00	100.000,00	100.000,00	100.000,00	100.000,00
LUCROS OU PREJ. ACUMUL.	55.233,63	(165.648,28)	(465.734,10)	(507.768,86)	(523.143,91)	(556.418,97)	(574.141,64)

## Balço Patrimonial – Comercial Eleko

**PASSIVO:** Entre 2017 e agosto/19 houve expressivo aumento no Passivo, devido especialmente às obrigações trabalhistas que chegaram ao montante de R\$512 mil.

- **Fornecedores Nacionais:** Se mantém constantes desde junho, com o montante de R\$40.204,00.
- **Impostos e Contribuições a Recolher:** Contempla impostos federais, estaduais e municipais.
- **Empréstimos coligadas:** em agosto/19, ocorreu empréstimo da Parafuso Eleko para o pagamento da folha dos colaboradores da Comercial Eleko no montante de R\$10.446,22 mil
- **Obrigações trabalhistas:** As Recuperandas não estão realizando o pagamento das Guias trabalhistas. Em agosto o valor destas obrigações somaram R\$512 mil.





## Demonstração de Resultados (DRE) – Comercial Eleko

DRE - Comercial Eleko	2017	2018	Jan-Ago/2019	jul/19	ago/19
<b>RECEITA</b>	<b>619.614,58</b>	<b>47.677,19</b>	-	-	-
<i>Crescimento - %</i>	-54,5%	-92,3%	n/a	n/a	n/a
<b>RECEITA DA ATIVIDADE EM GERAL</b>	<b>619.614,58</b>	<b>47.677,19</b>	-	-	-
<b>RECEITAS OPERACIONAIS</b>	<b>619.614,58</b>	<b>47.677,19</b>	-	-	-
RECEITA BRUTA DE MERC. E SERV.	680.895,14	51.265,80	-	-	-
DEDUCOES DA RECEITA BRUTA	(61.280,56)	(3.588,61)	-	-	-
<b>(-) CUSTOS</b>	<b>428.680,00</b>	<b>226.628,99</b>	<b>363.704,70</b>	<b>12.238,52</b>	<b>4.814,24</b>
<i>% receita líquida</i>	69,2%	475,3%	n/a	n/a	n/a
<b>CUSTO DE PRODUÇÃO</b>	<b>428.680,00</b>	<b>226.628,99</b>	<b>363.704,70</b>	<b>12.238,52</b>	<b>4.814,24</b>
CVM	64.068,15	22.885,05	-	-	-
OUTROS CUSTOS	-	-	-	-	-
CUSTOS COM PESSOAL	298.112,10	167.003,23	43.114,39	12.238,52	4.814,24
CUSTOS C/ ENCARGOS TRABALHISTAS	31.168,55	18.370,36	320.590,31	-	-
CUSTO C/ BENEFICIOS TRALHISTAS	35.331,21	18.370,36	-	-	-
<b>(-) DESPESAS</b>	<b>202.197,52</b>	<b>41.930,11</b>	<b>23.752,12</b>	<b>12.816,33</b>	<b>12.908,43</b>
<i>% receita líquida</i>	32,6%	87,9%	n/a	n/a	n/a
DESPESAS OPERACIONAIS	202.197,52	41.930,11	23.752,12	12.816,33	12.908,43
DESPESAS TRIBUTARIAS	-	-	-	-	-
DESPESAS FINANCEIRAS	-	-	-	-	-
<b>(=) RESULTADO DO PERÍODO</b>	<b>(11.262,94)</b>	<b>(220.881,90)</b>	<b>(387.456,82)</b>	<b>(12.238,52)</b>	<b>(17.722,67)</b>
<i>% receita líquida</i>	-1,8%	-463,3%	n/a	n/a	n/a

### Demonstração de Resultado (DRE) – Comercial Eleko

- Em 2018, houve uma queda drástica na receita líquida da recuperanda, cerca de 92% e, concomitantemente, aumento do custo, que neste período representou 475,3% da receita líquida. Devido aos gastos elevados, a Administração decidiu diminuir sua atividade operacional.
- Entre janeiro e agosto de 2019, a Comercial Eleko não obteve faturamento. De acordo com a Administração, há possibilidade de retomada de suas operações através da importação de materiais para revenda no mercado nacional.
- Os custos da Comercial Eleko estão relacionados apenas aos 5 (cinco) funcionários alocados nessa empresa que são, principalmente, vendedores, os mesmos que atendem os clientes da Parafuso Eleko. Em agosto de 2019, os custos com pessoal atingiram R\$4.814,24 mil.
- Observa-se que não há rateio de custos e despesas administrativas entre as Recuperandas, já que ambas utilizam-se dos mesmos bens ou estruturas operacionais.
- A Comercial Eleko apresenta prejuízo acumulado de R\$387 mil em 2019.



MEDEIROS & MEDEIROS  
ADMINISTRAÇÃO JUDICIAL

# ENDIVIDAMENTO

RELATÓRIO MENSAL DE  
ATIVIDADES (RMA)

  
ÍNDICE

Agosto de 2019

1. **SUMÁRIO EXECUTIVO**
2. **DESCRIÇÃO DAS RECUPERANDAS**
3. **INFORMAÇÕES FINANCEIRAS**
4. **ENDIVIDAMENTO**
  1. **CONCURSAL**
  2. **EXTRACONCURSAL**
  3. **EXECUÇÃO FISCAL**
5. **FASE ADMINISTRATIVA**
6. **PLANO DE RECUPERAÇÃO JUDICIAL**
7. **ASPECTOS JURÍDICOS**
8. **ANEXOS**



A classe com maior representatividade de valor é a Quirografária, representando 77% do passivo total.

CREDORES	1ª relação de credores		2ª relação de credores		Variação	
	R\$	Nº	R\$	Nº	R\$	Nº
CLASSE I	1.086.381,60	65	1.370.616,93	66	284.235,33	1
CLASSE III	7.467.724,60	80	5.455.467,78	77	- 2.012.256,82	-3
CLASSE IV	202.595,59	55	223.560,96	53	20.965,37	-2
<b>TOTAL</b>	<b>8.756.701,79</b>	<b>200</b>	<b>7.049.645,67</b>	<b>196</b>	<b>- 1.707.056,12</b>	<b>-4</b>

- Pendente a publicação da segunda relação de credores.

1ª Relação de Credores

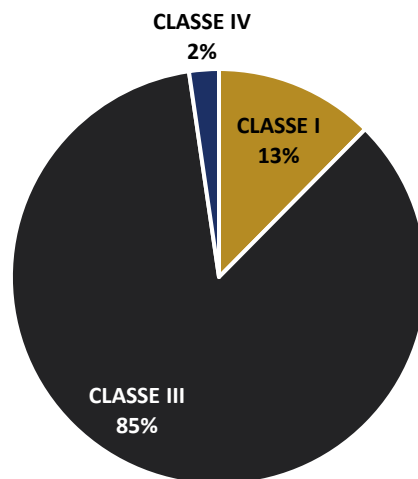

2ª Relação de Credores

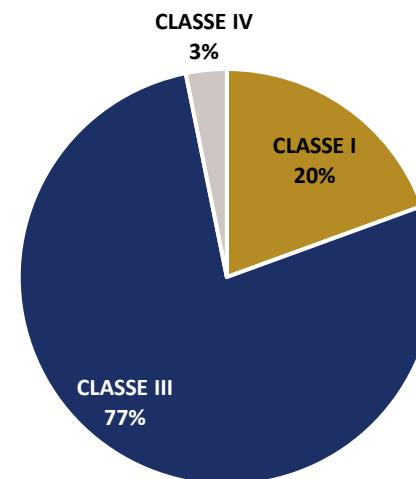



## Endividamento Concursal – 2ª relação de credores

Principais Credores - Grupo Eleko	Classe	R\$	%	% Acum.
ITAU UNIBANCO S.A.	III	651.506,20	9,20%	9,20%
BANCO BRADESCO S.A.	III	637.756,96	9,00%	18,30%
BANCO SAFRA S.A.	III	542.002,46	7,70%	26,00%
FOCO METAL INDUSTRIA E COMERCIO LTDA	III	467.715,12	6,60%	32,60%
DEL MONTE FACTORING FOMENTO MERCANTIL LTDA.	III	332.922,57	4,70%	37,30%
BRR ADMINISTRACAO DE CREDITO	III	327.256,07	4,60%	42,00%
FMI SECURITIZADORA S/A	III	316.686,88	4,50%	46,50%
BELGO BEKAERT ARAMES LTDA	III	308.165,61	4,40%	50,80%
BANCO SANTANDER (BRASIL) S.A.	III	279.319,90	4,00%	54,80%
TERMOMECANICA SÃO PAULO S/A	III	270.542,94	3,80%	58,60%
ANNEX LTDA.	III	248.802,00	3,50%	62,20%
CONTINENTALBANCO SECURITIZADORA S.A.	III	236.654,89	3,40%	65,50%
AGAMENON DIAS FERREIRA	I	149.442,00	2,10%	67,60%
GERDAU S.A.	III	127.725,73	1,80%	69,50%
MANOEL MESSIAS RIBEIRO	I	113.279,05	1,60%	71,10%
<b>Sub-total dos 15 maiores credores</b>		<b>5.009.778,38</b>	<b>71,10%</b>	<b>71,10%</b>
<b>Outros 181 credores</b>		<b>2.039.867,29</b>	<b>28,90%</b>	<b>100,00%</b>
<b>Total 196 credores - Grupo Eleko</b>		<b>7.049.645,67</b>	<b>100,00%</b>	<b>n/a</b>

### Relação de Credores apresentada pela Administradora Judicial

- Na fase administrativa, já encerrada, a Administradora Judicial analisou o crédito dos 3 ex-sócios que retiraram-se da sociedade, concluindo-se pela sua exclusão, por tratar-se de créditos oriundos de dívida do sócio, Sr. Cássio da Silva Regis, único responsável pelo pagamento dos créditos.
- Entre os 15 maiores credores, verificam-se concentração das instituições financeiras, que representam 8 credores no valor de R\$3,3 milhões, ou seja, 65% do total do endividamento concursal.



## Endividamento Extraconcursal

### Endividamento Extraconcursal

- **Parafusos Eleko:** no balanço patrimonial de agosto de 2019, na conta impostos a recolher do passivo não circulante, o valor da dívida tributária era de R\$14.157.243,53. O Valor da dívida no passivo circulante está em R\$669.824,56 mil.

Passivo Tributário - R\$	2016	2017	2018	ago/19
<b>Parafusos Eleko</b>				
IMPOSTOS A RECOLHER	13.855.607,53	13.922.819,53	14.040.031,53	14.157.243,53

- **Observações**

- ❖ Não foi listada na relação de credores o valor de R\$418.472,00 de empréstimos de mútuos pessoa física que consta no balanço patrimonial.
- **Comercial Eleko:** Em abril de 2019, o montante de R\$455.825,44 contabilizado na conta Obrigações Trabalhistas foi listado na relação de credores apresentada pela Recuperanda. Em maio, o saldo aumentou em R\$23.432,52, referente aos encargos trabalhistas e rescisões após Recuperação Judicial que não foram quitados pela Recuperanda. Para Junho, o montante do passivo chegou em R\$482.806,44, Julho em R\$504.726,01 e Agosto R\$512.002,46.



## Execução de ICMS no valor de R\$ 8.181.774,15 e Execução de IPTU no valor de R\$ 360.970,80

Processo Nº	Tipo	Valor da Ação	Status
<u>0548539-73.2014.8.26.0090</u>	Execução Fiscal / IPTU	103.314,84	29/04/2014 - Carta de citação expedida
<u>1020920-91.2015.8.26.0053</u>	Cautelar Inominada / Direito Administrativo	10.000,00	Julgada improcedente, atualmente em grau de recurso (recurso suspenso)
<u>1020943-37.2015.8.26.0053</u>	Cautelar Inominada / Direito Administrativo	10.000,00	22/08/2016 - em fase de conhecimento
<u>1020969-35.2015.8.26.0053</u>	Cautelar Inominada / Direito Administrativo	10.000,00	14/12/2018 - Julgada improcedente
<u>1038516-54.2016.8.26.0053</u>	Procedimento Comum Cível / Anulação de Débito Fiscal	508.008,29	08/11/2017 - arquivado provisoriamente
<u>1501622-08.2017.8.26.0014</u>	Execução Fiscal / ICMS	205.697,32	21/03/2018 - Execução frustrada
<u>1502472-28.2018.8.26.0014</u>	Execução Fiscal / ICMS	137.058,03	15/10/2018 - Execução em andamento
<u>1509552-14.2016.8.26.0014</u>	Execução Fiscal / ICMS	401.471,66	14/12/2017 - julgada extinta a execução, atualmente em grau de recurso
<u>1509553-96.2016.8.26.0014</u>	Execução Fiscal / ICMS	5.273.778,58	13/11/2017 - aguardando julgamento do recurso por 180 dias
<u>1513749-12.2016.8.26.0014</u>	Execução Fiscal / ICMS	46.431,83	28/03/2018 - execução em andamento
<u>1524465-69.2014.8.26.0014</u>	Execução Fiscal / ICMS	79.755,91	10/08/2018 - indeferido o levantamento de valores até julgamento definitivo dos embargos
<u>1526213-39.2014.8.26.0014</u>	Execução Fiscal / ICMS	1.210.426,90	25/03/2019 - deferida penhora sobre o faturamento
<u>1529681-11.2014.8.26.0014</u>	Execução Fiscal / ICMS	67.723,50	10/08/2018 - deferido penhora de dinheiro em depósito ou aplicação financeira. 12/03/2019 - interposição de Agravo, houve deferimento do efeito suspensivo, aguarde-se o julgamento
<u>1532396-50.2018.8.26.0090</u>	Execução Fiscal / IPTU	172.624,55	21/02/2019 - juntado AR positivo da citação
<u>1533994-15.2014.8.26.0014</u>	Execução Fiscal / ICMS	759.430,42	20/05/2019 - requisição da Procuradoria para diligência no endereço da empresa para que se apure se continua em atividade no endereço
<u>1595324-71.2017.8.26.0090</u>	Execução Fiscal / IPTU	85.031,41	03/08/2018 - expedição de mandado



MEDEIROS & MEDEIROS  
ADMINISTRAÇÃO JUDICIAL

# Fase

# Administrativa

RELATÓRIO MENSAL DE  
ATIVIDADES (RMA)

  
ÍNDICE

Agosto de 2019

1. **SUMÁRIO EXECUTIVO**
2. **DESCRIÇÃO DAS RECUPERANDAS**
3. **INFORMAÇÕES FINANCEIRAS**
4. **ENDIVIDAMENTO**
5. **FASE ADMINISTRATIVA**
6. **PLANO DE RECUPERAÇÃO JUDICIAL**
7. **ASPECTOS JURÍDICOS**
8. **ANEXOS**



A segunda relação de credores foi apresentada em 12/08 p.p. e consta das fls. 1121/1279 dos autos principais.

**Foram apresentadas 72 habilitações e divergências de crédito e a Administradora Judicial analisou o crédito dos ex-sócios de *spont* própria.**

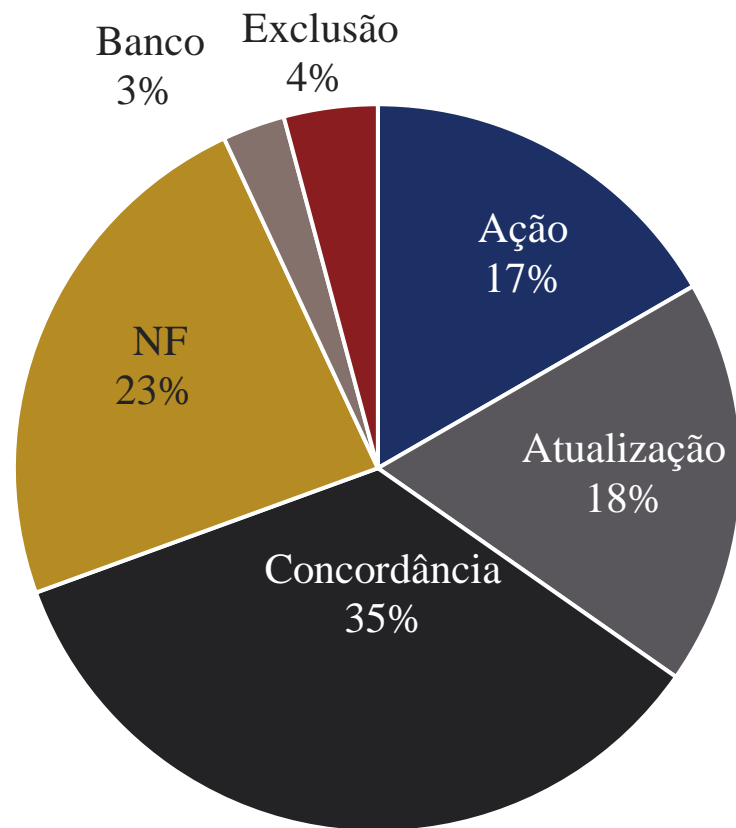





Foram apresentadas 72 habilitações e divergências de crédito e a Administradora Judicial analisou o crédito dos ex-sócios de *spont* própria.

Ficha nº	Credor	Lista da Recuperanda			Valor Pretendido			Valor Final		
		Classe	Moeda	Valor	Classe	Moeda	Valor	Classe	Moeda	Valor
1	AGAMENON DIAS FERREIRA	I	R\$	24.859,01	I	R\$	148.995,01	I	R\$	149.442,00
2	ANTONIO CARLOS DA SILVA	I	R\$	8.937,17	I		N/C	I	R\$	8.937,17
3	IVALDO MARCOLINO DO NASCIMENTO	I	R\$	72.000,00	I	R\$	79.057,45	I	R\$	99.760,50
4	IZABELLA RIBEIRO DOS SANTOS	I	R\$	6.857,15	I		13.714,20	I	R\$	13.856,01
5	LAZARO CLARE FERREIRA	I	R\$	17.500,00	I	R\$	35.732,89	I	R\$	36.443,33
6	LEONARDO DELCOLE	I	R\$	15.000,00	I	R\$	N/C	I	R\$	15.000,00
7	MANOEL RODRIGUES MACIEL	I	R\$	2.670,95	I	R\$	2.670,95	I	R\$	2.670,95
8	PERROTTA E BARRUECO ADVOGADOS ASSOCIADOS	III	R\$	80.000,00	I	R\$	196.725,30	I	R\$	80.000,00
9	ROBERTO SIMPLICIO CARVALHO	I	R\$	4.896,72	I	R\$	4.896,72	I	R\$	4.896,72
10	RODRIGO SIQUEIRA	I	R\$	5.400,00	I	R\$	8.100,00	I	R\$	8.105,40
11	RUTH DOS SANTOS FORTUNA	I	R\$	17.500,00	I	R\$	26.250,00	I	R\$	26.276,25
12	STEFANY ANAIE MELO SILVA	I	R\$	766,11	I	R\$	766,11	I	R\$	766,11
13	WELLINGTON DE SOUZA SILVA	I	R\$	12.000,00	I	R\$	25.000,00	I	R\$	26.468,00



Foram apresentadas 72 habilitações e divergências de crédito e a Administradora Judicial analisou o crédito dos ex-sócios de *spont* própria.

Ficha nº	Credor	Lista da Recuperanda			Valor Pretendido			Valor Final		
		Classe	Moeda	Valor	Classe	Moeda	Valor	Classe	Moeda	Valor
14	AMERICA NET LTDA	III	R\$	5.693,94	III	R\$	5.693,94	III	R\$	5.693,94
15	ASIA FOMENTO MERCANTIL EIRELI	III	R\$	14.500,00	III	R\$	14.500,00	III	R\$	17.033,66
16	BANCO SAFRA S.A	III	R\$	400.000,00	III	R\$	542.449,56	III	R\$	542.002,46
17	BRASPRESS TRANSPORTES URGENTES LTDA	III	R\$	48,81	III	R\$	97,62	III	R\$	103,72
18	BRR ADMINISTRACAO DE CREDITO	III	R\$	293.500,00	III	R\$	293.500,00	III	R\$	327.256,07
19	COM REFIL COMERCIO E REFILACAO DE METAIS LTDA.	III	R\$	27.465,90	III	R\$	27.465,90	III	R\$	27.971,47
20	COMERCIAL PAPELYNA DE EMBALAGENS LTDA	III	R\$	127,60	III	R\$	191,40	III	R\$	135,74
21	ELETRICA MAV LTDA	III	R\$	2.877,40	III	R\$		III	R\$	3.226,07
22	FAMA MOLAS E ARRUELAS LTDA.	III	R\$	753,50	III	R\$	753,50	III	R\$	800,04
23	FOCO METAL INDUSTRIA E COMERCIO LTDA	III	R\$	308.997,84	III	R\$	553.759,95	III	R\$	467.715,12
24	FRIMOX QUIMICA LTDA	III	R\$	450,00	III	R\$	450,00	III	R\$	479,63
25	INGERSOLL-RAND INDUSTRIA, COM. E SERVICOS DE AR COND. AR COMP. E REFRIG. LTDA	III	R\$	5.660,00	III	R\$	28.300,00	III	R\$	33.670,33
26	ITAU UNIBANCO S.A.	III	R\$	668.591,80	III	R\$	179.884,93	III	R\$	651.506,20



Foram apresentadas 72 habilitações e divergências de crédito e a Administradora Judicial analisou o crédito dos ex-sócios de *spont* própria.

Ficha nº	Credor	Lista da Recuperanda			Valor Pretendido			Valor Final		
		Classe	Moeda	Valor	Classe	Moeda	Valor	Classe	Moeda	Valor
27	KS IMPORTACAO E EXPORTACAO EIRELI	III	R\$	5.391,00	III	R\$	5.391,00	III	R\$	5.922,13
28	M W TRANSPORTES LTDA	III	R\$	94,61	III	R\$	189,22	III	R\$	192,04
29	MEVI INDUSTRIA DE ENGRENAGENS LTDA.	III	R\$	708,00	III	R\$	708,00	III	R\$	804,79
30	NOVA DIRECAO RECURSOS HUMANOS LTDA	III	R\$	20.696,72	III	R\$	20.696,72	III	R\$	21.178,24
31	NOVA MAXIMOS LTDA	III	R\$	3.500,10	III	R\$		III	R\$	3.962,55
32	ROTOVIC LAVANDERIA INDUSTRIAL LTDA.	III	R\$	10.088,15	III	R\$	23.756,03	III	R\$	13.711,87
33	RPL ROLAMENTOS PAULISTA LTDA	III	R\$	346,00	III	R\$	346,00	III	R\$	385,79
34	SALES EQUIP E PROD HIG PROF LTDA	III	R\$	2.501,47	III	R\$	2.599,79	III	R\$	2.775,38
35	SIDERAL INDUSTRIA E COMERCIO DE PECAS LTDA	III	R\$	1.377,75	III		-			Excluído
36	SOUTHWIND COMERCIO IMPORTACAO E EXPORTACAO LTDA	III	R\$	4.835,00	III	R\$	4.835,00	III	R\$	5.356,91
37	TECNOSEG INDUSTRIAL LTDA	III	R\$	683,85	III	R\$	1.662,40	III	R\$	1.910,31
38	TERMOMECANICA SÃO PAULO S/A	III	R\$	162.418,81	III	R\$	266.597,32	III	R\$	270.542,94
39	TRANS - FACE TRANSPORTES LTDA	III	R\$	1.076,77	III	R\$	1.076,77	III	R\$	1.219,53



Foram apresentadas 72 habilitações e divergências de crédito e a Administradora Judicial analisou o crédito dos ex-sócios de *spont* própria.

Ficha nº	Credor	Lista da Recuperanda			Valor Pretendido			Valor Final		
		Classe	Moeda	Valor	Classe	Moeda	Valor	Classe	Moeda	Valor
40	TRANSPORTE ITAPIRENSE BERTINI LTDA	III	R\$	3.000,35	III	R\$	3.000,35	III	R\$	3.135,32
41	TREFIX TECNOLOGIA EM FIXADORES LTDA	III	R\$	1.286,54	III	R\$	1.286,54	III	R\$	1.329,87
42	WOLTERS KLUWER BRASIL TECNOLOGIA S/A	III			III	R\$	1.301,76	III	R\$	874,08
43	AREA DISTRIBUIDORA DE MATERIAL ELETRICO LTDA	IV	R\$	765,30	IV	R\$	765,30	IV	R\$	866,12
44	ATALANTA TOLLS COM E ASS LTDA	IV	R\$	1.716,00	IV	R\$		IV	R\$	1.933,38
45	AWAL RAFIA IND.E COM.LTDA	IV	R\$	3.571,75	IV	R\$	3.571,75	IV	R\$	3.879,39
46	BMC MATERIAIS ELETRICOS LTDA EM	IV	R\$	147,34	IV		-			Excluído
47	CALIBRATEC MANUTENÇÃO DE EQUIPAMENTOS LTDA EPP	IV	R\$	6.501,00	IV	R\$	6.501,00	IV	R\$	6.987,70
48	COMPUTERMASTER COM.LTDA.	IV	R\$	10.327,34	IV	R\$	10.327,34	IV	R\$	11.072,10
49	CVR EQUIPAMENTOS E SERVIÇOS EIRELI	IV	R\$	9.530,00	IV	R\$	9.530,00	IV	R\$	10.762,04
50	CYH ROLAMENTOS E EXPORTAÇÃO LTDA	IV	R\$	537,23	IV		-			Excluído
51	E.COSTA MIRANDA-ME	IV	R\$	240,00	IV	R\$	240,00	IV	R\$	271,82
52	ELETROTECNICA LARA LTDA EPP	IV	R\$	395,52	IV	R\$		IV	R\$	447,82



Foram apresentadas 72 habilitações e divergências de crédito e a Administradora Judicial analisou o crédito dos ex-sócios de *spont* própria.

Ficha nº	Credor	Lista da Recuperanda			Valor Pretendido			Valor Final		
		Classe	Moeda	Valor	Classe	Moeda	Valor	Classe	Moeda	Valor
53	EXPRESSO GUANAMBI LTDA	IV	R\$	376,39	IV	R\$	376,39	IV	R\$	407,40
54	FENIX TECNOLOGIA EM USINAGEM EIRELI - EPP	IV	R\$	2.558,10	IV	R\$	4.143,30	IV	R\$	4.649,06
55	GLOBAL COMERCIO DE BALANCAS LTDA	IV	R\$	1.500,00	IV	R\$	1.500,00	IV	R\$	1.611,77
56	IAPLA IND.DE ARRUELAS DE PRESSAO LTDA ME	IV	R\$	2.935,50	IV	R\$	5.846,75	IV	R\$	5.746,75
57	INCENTEL TELECOMUNICACOES E INF LTDA	IV	R\$	3.592,12	IV	R\$	17.307,37	IV	R\$	6.092,65
58	ISIDOM MATERIAIS DE CONSTRUCAO LTDA.	IV	R\$	547,40	IV	R\$	1.637,70	IV	R\$	1.884,47
59	JP MARK IMPRESSOES UV EIRELI ME	IV	R\$	790,00	IV	R\$	790,00	IV	R\$	836,16
60	KIT GOURMET REFEICOES COLETIVAS	IV	R\$	15.627,16	IV	R\$	15.627,16	IV	R\$	17.940,92
61	KLEBER GARCIA DE SOUZA	IV	R\$	7.550,00	IV	R\$	8.547,25	IV	R\$	8.419,03
62	OMEGA USINAGEM LTDA - EPP	IV	R\$	5.040,00	IV	R\$		IV	R\$	5.718,62
63	PÉ FIRME EQUIP. DE SEGURANÇA LTDA - EPP	IV	R\$	1.447,30	IV	R\$		IV	R\$	1.555,12
64	PREMIUM TRANSPORTES EXPRESS LTDA-ME	IV	R\$	4.267,00	IV	R\$	7.795,00	IV	R\$	8.153,75
65	ROSEMARY DA SILVA VIEIRA FERRAMENTAS ME	IV	R\$	4.156,00	IV	R\$		IV	R\$	4.654,14



Foram apresentadas 72 habilitações e divergências de crédito e a Administradora Judicial analisou o crédito dos ex-sócios de *spont* própria.

Ficha nº	Credor	Lista da Recuperanda			Valor Pretendido			Valor Final		
		Classe	Moeda	Valor	Classe	Moeda	Valor	Classe	Moeda	Valor
66	RT CHAVES COMERCIAL LTDA	IV	R\$	1.609,00	IV	R\$	1.609,00	IV	R\$	1.820,59
67	SANTA PAULA COM.DE PAPEIS LTDA	IV	R\$	394,00	IV	R\$	394,00	IV	R\$	446,10
68	TARGET SOLUÇÕES EM HIGIENE, LIMPEZA E DESCARTAVÉIS	IV	R\$	2.809,74	IV	R\$		IV	R\$	2.999,65
69	TRANS TOMAZ TRANSP. RODO, DE CARGAS LTDA	IV	R\$	145,67	IV	R\$	952,74	IV	R\$	812,00
70	VECTOR IND FERRAMENTAS P/ USINAGEM LTDA	IV	R\$	1.500,00	IV	R\$		IV	R\$	1.573,68
71	FMI SECURITIZADORA S/A	III	R\$	272.065,38	III	R\$	326.014,25	III	R\$	316.686,88
72	TERRANOVA FUNDO DE INVESTIMENTO EM DIREITOS CREDITÓRIOS	III		-	III	R\$	49.749,45	III	R\$	58.897,39
73	EDUARDO SANTILLI KOLYA	III	R\$	833.333,33						Excluído
73	ELEK KOLYA NETO	III	R\$	833.333,33						Excluído
73	ZOLTAN TIBOR KOLYA	III	R\$	833.333,33						Excluído



MEDEIROS & MEDEIROS  
ADMINISTRAÇÃO JUDICIAL

# Plano de Recuperação Judicial

RELATÓRIO MENSAL DE  
ATIVIDADES (RMA)

  
ÍNDICE

Agosto de 2019

1. **SUMÁRIO EXECUTIVO**
2. **DESCRIÇÃO DAS RECUPERANDAS**
3. **INFORMAÇÕES FINANCEIRAS**
4. **ENDIVIDAMENTO**
5. **FASE ADMINISTRATIVA**
6. **PLANO DE RECUPERAÇÃO JUDICIAL**
7. **ASPECTOS JURÍDICOS**
8. **ANEXOS**



## Viabilidade do plano

### Principais condições

- O Plano propõe que o pagamento do passivo concursal e tributário aconteça através da alienação de dois imóveis.
- Não há uma proposta de pagamento paralela.
- Informa que, se não alienado no tempo previsto, será convocada uma nova Assembleia Geral de Credores.

### Alienação dos imóveis

- Venda do imóvel localizado à Rua Heliópolis, 241, Vila Hamburguesa, São Paulo – SP, matrículas nº 12.015 e 94.521.
- A venda do imóvel:
  - ocorrerá em até 9 meses após a homologação do Plano;
  - será realizada através de leilão judicial até 6 meses após a homologação do Plano;
- O leilão ocorrerá em duas convocações, tendo a primeira o valor mínimo de 100% da avaliação (R\$ 18.041.000,00) e a segunda o valor mínimo de 70% da avaliação.
- Caso os leilões sejam negativos, poderá o Leiloeiro prosseguir com a venda por intermédio de Alienação Particular, estabelecendo-se o prazo de 90 dias.

### Desmobilização

- Após a alienação, as Recuperandas terão até 12 meses para se instalarem em uma nova Planta Industrial, a ser estabelecida em um raio de 50 km da atual localização.
- Deduzido o valor que será pago aos credores e o montante necessário para o parcelamento fiscais, o saldo remanescente será utilizado pelas Recuperandas para as despesas de mudança, instalação, elaboração de estoque, aquisição, adaptação e recuperação de maquinário, capital de giro e pagamento de créditos extraconcursais.

Desmobilização	Prazo	Estimativa (R\$)
Escolha do prédio	60	120.000
Licenças	60	30.000
Elétrica/Água	90	650.000
Estoque de segurança	60	900.000
Desmontagem	30	300.000
Transporte das máquinas	30	200.000
Montagem	30	300.000
<b>Linha do tempo/valores</b>	<b>360</b>	<b>2.500.000</b>





## Proposta de pagamento aos credores

### Classe I - Trabalhista

- Receberão até o limite de 150 salários mínimos os seus créditos relativos às verbas de natureza rescisória, de forma proporcional, em até 30 dias corridos após pagamento da alienação prevista no item dos imóveis.
- Remuneração de TR+0,05% ao ano, a partir da data da publicação da Homologação do Plano de Recuperação Judicial.
- Nesta classe há 66 credores, com o passivo total de R\$ 1.370.616,93.
- Atualmente não há nenhum credor com valor igual ou maior que R\$ 174.532,50 (150 salários mínimos – R\$ 1.163,55).

### Classe III e IV – Quirografária e ME/EPP

- Serão pagos em até 30 dias corridos do recebimento da alienação dos imóveis, obedecendo a tabela abaixo de deságio:

Valor da Venda	Deságio	Valor da Venda	Deságio
18.041.000	0%	15.999.999	35%
18.040.000	10%	15.000.000	
17.000.000		14.999.999	50%
16.999.999	25%	14.000.000	
16.000.000		13.999.999	70%
		12.600.000	

- Remuneração de TR+0,05% ao ano, a partir da data da publicação da Homologação do Plano de Recuperação Judicial.
- Se não houver a venda do ativo, será convocada nova assembleia para deliberar acerca da alienação dos ativos.

### Classe II – Garantia Real

- Não há credores listados nesta classe.
- Caso seja habilitado, receberá nas mesmas condições que a Classe III e IV.

### Passivo Tributário

- Utilizar-se-á parte do recurso obtido com a alienação dos imóveis para o parcelamento tributário.
- No Fluxo de Caixa projetado verifica-se a estimativa de pagamento de R\$ 3.500 mil no primeiro ano e R\$ 1.184 mil nos anos 2 a 10.



# Controle preliminar de legalidade

## Nulidade da cláusula 6 (fl. 901)

- autorização genérica para utilização de todos os meios de recuperação judicial previstos no art. 55 da Lei Federal nº 11.101/2005

## Nulidade parcial da cláusula 7 (fl. 902/903)

- a alienação particular de imóveis, realizada nos termos do Provimento CSM nº 1496/2008, implica a sucessão do adquirente em quaisquer ônus e obrigações vinculados ao bem, haja vista que apenas a venda pública, nos termos do art. 142 da LREF, afasta a aplicação das regras prevista no art. 1.146 do Código Civil, artigos 129 e seguintes do Código Tributário Nacional e artigos 10, 10-A, 448 e 448-A da Consolidação das Leis do Trabalho.

## Nulidade parcial da cláusula 7.1 (fls. 904/905)

- é ilícito pagamento proporcional que viole os prazos abaixo fixados:
  - o pagamento dos créditos de natureza estritamente salarial inferiores a 05 (cinco) salários mínimos e vencidos nos 03 (três) meses anteriores ao pedido de recuperação judicial deve se dar, integralmente, em até 30 (trinta) dias da homologação do plano de recuperação judicial;
  - o pagamento dos créditos trabalhistas e daqueles decorrentes de acidentes de trabalho que excederem a 05 (cinco) salários-mínimos ou que tiverem vencido antes de 03 (três) meses do pedido deverá se dar, integralmente, dentro do prazo de um ano de que trata o artigo 54, caput, da Lei 11.101/2005, contado da homologação do plano de recuperação judicial ou do término do prazo de suspensão de que trata o artigo 6º, parágrafo 4º, da Lei 11.101/2005, independentemente de prorrogação, o que ocorrer primeiro;
  - o pagamento dos créditos trabalhistas e daqueles decorrentes de acidentes de trabalho que venham a ser declarados após o pedido de recuperação judicial deverá ser feito observados os dois itens anteriores e, se transcorrido mais de 01 (um) ano da homologação da recuperação judicial, de forma integral e imediata.



# Controle preliminar de legalidade

## Nulidade da cláusula 7.11 e da cláusula 8 (fls. 907/909)

- em razão das nulidades supra declaradas quanto aos créditos trabalhistas e decorrente de acidentes de trabalho

## Nulidade parcial da cláusula 13 (fl. 911)

- no que toca a possibilidade de dispor de qualquer percentual de seus bens de seu ativo permanente sem autorização judicial, bem como de dispor de bens que componham estabelecimentos empresariais sem aprovação da Assembleia Geral de Credores, nos termos dos artigos 60 e 66 da LREF.

## Nulidade parcial da cláusula 15 (fl. 912)

- para fixar a extinção das obrigações dos fiadores, coobrigados e obrigados de regresso dependerão de anuência expressa de cada credor, assim como a extinção das garantias reais, nos termos do art. 49, §1º, e do art. 50, §1º, da LREF.



MEDEIROS & MEDEIROS

## Análise Administradora Judicial

### CLÁUSULAS 6.1 E 7 – JUNTADA DE DOCUMENTOS E PONTOS A SEREM ESCLARECIDOS

- Dispõe a **Cláusula 6.1** (fl 901), que as Recuperandas “irão disponibilizar a venda de parte de seus ativos servirá para o pagamento dos credores disposto adiante”.
- Na **Cláusula 7** (fl. 902), as Recuperandas propõem a venda de dois imóveis de sua propriedade localizados à Rua Heliópolis, nº 241, Vila Hamburguesa, São Paulo – SP, registrados junto ao 10º Cartório de Registro de Imóveis, nas matrículas nºs 12015 e 94521. Segundo o laudo de avaliação apresentado pelas Recuperandas, estes imóveis (sede das Recuperandas) detém o valor de mercado de R\$18.041.000,00. Todavia, verifica-se que o laudo de avaliação deixou de exibir as matrículas dos imóveis em questão, o que deve ser providenciado.
- Além disso, no plano, referem que “após a alienação dos imóveis as Recuperandas **terão até 12 (doze) meses para se instalarem em uma nova planta industrial...**” (grifo nosso). No entanto, este ponto deve ser melhor esclarecido, já que da leitura nua e crua do texto, dá a entender que as Recuperandas poderão alienar sua sede e interromper por até 12 (doze) meses suas atividades até se instalarem em uma nova planta industrial.
- Ainda, nesta mesma **Cláusula 7** (fl. 903), as Recuperandas alegam:  
*“...deduzido o montante necessário para a formalização dos parcelamentos fiscais, o saldo remanescente dos recursos obtidos com a alienação dos referidos imóveis será utilizado pelas Recuperandas para as despesas com mudança, instalação, elaboração de estoque, aquisição, adaptação e recuperação de maquinários, assim como para capital de giro para o grupo e pagamento de créditos extraconcursais...”*
- Quanto a este ponto, apresentam um “Cronograma de Desmobilização”, apontando uma estimativa de despesas no valor de R\$2.500.000,00 (dois milhões e meio de reais), apenas para a desmobilização das sedes. Todavia, pelo que se depreende da análise do passivo, o produto da venda dos imóveis não será suficiente para fazer frente a todas as expectativas das Recuperandas, especialmente considerando-se que a dívida fiscal, está estimada em R\$14.000.000,00, nesta data e a quirografária, em R\$8.756.701,79, na data do pedido.
- Nesta senda, as Recuperandas devem esclarecer efetivamente quanto será destinado para a formalização dos parcelamentos fiscais, para a nova instalação, elaboração de estoque, aquisição, adaptação e recuperação de maquinários, bem como para capital de giro para o grupo e pagamento de créditos extraconcursais.



## CLÁUSULAS 8 E 11.1: INFORMAÇÃO DAS CONTAS BANCÁRIAS E CRÉDITOS CONTINGENTES

- Relativamente a Cláusula 11.1 (fl. 909), atinente a informação das contas bancárias, a Administradora Judicial entende que os credores embora preferencialmente devam enviar seus dados bancários com prazo mínimo de 30 (trinta) dias de antecedência ao pagamento, nada impede o envio a qualquer tempo dos dados bancários.
- Já quanto aos créditos contingentes – impugnações de crédito (Cláusula 8) e informação de contas bancária (Cláusula 11.1) desmedida a pretensão das Recuperandas em vedar as distribuições que já tiverem sido realizadas (fl. 910) aos credores retardatários. Isto porque, as próprias Recuperandas reconhecem que o dinheiro dos credores que não indicarem seus dados bancários, ficará no caixa das empresas (fl. 910). Desta forma, não deve haver qualquer prejuízo na distribuição dos valores aos credores retardatários, posteriormente a eventuais distribuições já realizadas.

## CLÁUSULA 13 – ATIVOS FIXOS - CLÁUSULA PARCIALMENTE NULA

- A Cláusula 13 foi declarada parcialmente nula pelo E. Juízo recuperacional, no que toca a possibilidade de dispor de qualquer percentual de seus bens de seu ativo permanente sem autorização judicial, bem como de dispor de bens que componham estabelecimentos empresariais sem aprovação da Assembleia Geral de Credores, nos termos dos artigos 60 e 66 da LREF.
- Todavia, referida cláusula, em sua íntegra, está vinculada a fundamentação da sua parcial nulidade, razão pela qual, deve ser declarada nula na sua totalidade.



MEDEIROS & MEDEIROS

## OBJEÇÃO AO PLANO DE RECUPERAÇÃO JUDICIAL

**O Banco Bradesco e a FMI Securitizadora apresentaram objeção ao Plano, que levará para negociação na Assembleia Geral de Credores a ser designada oportunamente.**

### **Fundamentos da objeção apresentado pelo Banco Bradesco S.A. (fls. 1450/1457) e FMI Securitizadora S/A (fls. 1633/1644)**

- **Deságio:** o percentual oferecido de 70% demonstram ausência de viabilidade econômica.
- **Juros:** alega que é pacífico nos tribunais o entendimento que deve ser aplicado no mínimo juros de 1% a.m.. Requer assim a alteração do plano para que conste juros moratórios de 1% a.m. desde a data do ajuizamento da Recuperação Judicial.
- **Correção monetária:** alega que a correção monetária deve ser aplicada desde a data do ajuizamento da Recuperação Judicial, pois objetiva recompor a efetiva desvalorização da moeda. Informa ainda que a não aplicação de correção monetária representa a anistia de parte do valor devido, o que não pode prevalecer conforme decisão do TJSP.
- **Novação da dívida:** pretendem as recuperandas suprimir unilateralmente obrigações assumidas por terceiros estranhos à recuperação judicial, o que, inclusive, é vedado pelo art. 18, “caput”, do Código de Processo Civil.



MEDEIROS & MEDEIROS  
ADMINISTRAÇÃO JUDICIAL

# ASPECTOS JURÍDICOS

RELATÓRIO MENSAL DE  
ATIVIDADES (RMA)

  
ÍNDICE

Agosto de 2019

1. **SUMÁRIO EXECUTIVO**
2. **DESCRIÇÃO DAS RECUPERANDAS**
3. **INFORMAÇÕES FINANCEIRAS**
4. **ENDIVIDAMENTO**
5. **FASE ADMINISTRATIVA**
6. **PLANO DE RECUPERAÇÃO JUDICIAL**
7. **ASPECTOS JURÍDICOS**
  1. **CRONOGRAMA E RESUMO PROCESSUAL**
  2. **ANDAMENTO PROCESSUAL**
  3. **FASE JUDICIAL**
8. **ANEXOS**



## Resumo do Plano de Recuperação Judicial (PRJ)

- ❖ (i) Nulidade da cláusula 6 (fl. 901): autorização genérica para utilização de todos os meios de recuperação judicial previstos no art. 55 da Lei Federal nº 11.101/2005;
- ❖ (ii) Nulidade parcial da cláusula 7 (fl. 902/903): a alienação particular de imóveis, realizada nos termos do Provimento CSM nº 1496/2008, implica a sucessão do adquirente em quaisquer ônus e obrigações vinculados ao bem, haja vista que apenas a venda pública, nos termos do art. 142 da LREF, afasta a aplicação das regras prevista no art. 1.146 do Código Civil, artigos 129 e seguintes do Código Tributário Nacional e artigos 10, 10-A, 448 e 448-A da Consolidação das Lei do Trabalho.
- ❖ (iii) Nulidade parcial da cláusula 7.1 (fls. 904/905): é ilícito pagamento proporcional que viole os prazos abaixo fixados:
  - ❖ o pagamento dos créditos de natureza estritamente salarial inferiores a 05 (cinco) salários mínimos e vencidos nos 03 (três) meses anteriores ao pedido de recuperação judicial deve se dar, integralmente, em até 30 (trinta) dias da homologação do plano de recuperação judicial;
  - ❖ o pagamento dos créditos trabalhistas e daqueles decorrentes de acidentes de trabalho que excederem a 05 (cinco) salários-mínimos ou que tiverem vencido antes de 03 (três) meses do pedido deverá se dar, integralmente, dentro do prazo de um ano de que trata o artigo 54, caput, da Lei 11.101/2005, contado da homologação do plano

de recuperação judicial ou do termino do prazo de suspensão de que trata o artigo 6º, parágrafo 4º, da Lei 11.101/2005, independentemente de prorrogação, o que ocorrer primeiro;

- ❖ o pagamento dos créditos trabalhistas e daqueles decorrentes de acidentes de trabalho que venham a ser declarados após o pedido de recuperação judicial deverá ser feito observados os dois itens anteriores e, se transcorrido mais de 01 (hum) ano da homologação da recuperação judicial, de forma integral e imediata.
- ❖ (iv) Nulidade da cláusula 7.11 e da cláusula 8 (fls. 907/909): em razão das nulidades supra declaradas quanto aos créditos trabalhistas e decorrente de acidentes de trabalho;
- ❖ (v) Nulidade parcial da cláusula 13 (fl. 911): no que toca a possibilidade de dispor de qualquer percentual de seus bens de seu ativo permanente sem autorização judicial, bem como de dispor de bens que componham estabelecimentos empresariais sem aprovação da Assembleia Geral de Credores, nos termos dos artigos 60 e 66 da LREF.
- ❖ (vi) Nulidade parcial da cláusula 15 (fl. 912): para fixar a extinção das obrigações dos fiadores, coobrigados e obrigados de regresso dependerão de anuência expressa de cada credor, assim como a extinção das garantias reais, nos termos do art. 49, §1º, e do art. 50, §1º, da LREF.





## Andamento Processual da Recuperação Judicial das Recuperandas

- **Fls. 1/21:** Ajuizamento do pedido da Recuperação Judicial fundamentando informando que existe um pedido de falência em face da empresa, a constituição do grupo econômico, apresentando o histórico das empresas, as causas da crise financeira, o objetivo do pedido de Recuperação Judicial. Valor atribuído a causa: R\$ 1.000.000,00.
- **Fls. 22:** Juntada de procuração Comercial Eleko Eireli, Drs. Rogério Zampier Nicola, Jonathan Camilo Saragossa e Renata Campos Y Campos. Escritório: Rua Pamplona, nº 518, 9º andar, Jd. Paulista, São Paulo/SP.
- **Fls. 23:** Juntada de procuração Indústria de Parafusos Eleko Ltda, Drs. Rogério Zampier Nicola, Jonathan Camilo Sargossa e Renata Campos Y Campos. Escritório: Rua Pamplona, nº 518, 9º andar, Jd. Paulista, São Paulo/SP.
- **Fls. 24/26:** Juntada do Contrato Social da Comercial Eleko Ltda.
- **Fls. 27/31:** Juntada da alteração contratual da Indústria de Parafusos Ltda.
- **Fls. 32/37:** Juntada de Guia de custas judiciais.
- **Fls. 38/41:** Juntada de autorização para a propositura do pedido de Recuperação Judicial.
- **Fls. 42/44:** Juntada de declaração assinada pelo Sr. Cassio da Silva Regis, informando que jamais foi falido ou condenado pela prática de crime falimentar.
- **Fls. 45/54:** Juntada de certidões de distribuição criminal e falimentar das Requerentes.
- **Fls. 55/72:** Juntada de demonstrações contábeis.
- **Fls. 73/76:** Juntada de relação de credores.
- **Fls. 77:** Juntada de relação de funcionários.
- **Fls. 78/95:** Juntada de certidão de regularidade perante a Junta Comercial.
- **Fls. 96:** Juntada de relação dos bens particulares dos sócios.
- **Fls. 97/101:** Juntada de extrato atualizados das contas bancárias das Requerentes.
- **Fls. 102/302:** Juntada de certidões de protestos extraídas da comarca de sede e filial das Requerentes.
- **Fls. 303/304:** Juntada de relações subscritas e certidões forenses das ações em que as Requerentes figuram como parte.
- **Fls. 305:** Juntada de guia de demonstrativo de cálculo de custas.
- **Fls. 306/325:** Manifestação das Recuperandas, requerendo a concessão de Tutela de Urgência em face das empresas Enel Distribuição São Paulo S/A, America Net Ltda SP e Companhia de Saneamento Básico de São Paulo – SABESP.





## Andamento Processual da Recuperação Judicial das Recuperandas

- **Fls. 326/328:** Decisão datada de 15/05/2019. Determinando que as autoras providencie os extratos atualizados das aplicações financeiras, inclusive em fundos de investimentos ou em bolsa de valores. Determinando a retificação da relação de credores para discriminar quais créditos são devidos em face da devedora indústria de Parafusos Eleko Ltda e quais são devidos em face da devedora Comercial Eleko Eireli. Deferindo o pedido de fls. 306/325 e determinando a expedição de ofícios às empresas. (Decisão disponibilizada no DJE em 30/05/2019, fls. 503).
- **Fls. 329/350:** Manifestação das Recuperandas em atenção à decisão de fls. 326/328, apresentar a emenda a inicial e comprometendo-se a apresentar no prazo de 60 dias o Plano de Recuperação Judicial.
- **Fls. 351/361:** Manifestação das Recuperandas requerendo a juntada dos comprovantes de protocolo feito pelas Requerentes junto às empresas Enel Distribuição São Paulo S/A, América Net Ltda – SP e Companhia de Saneamento Básico de São Paulo – Sabesp.
- **Fls. 362/364:** Manifestação das Recuperandas informando que a America Net descumpriu a decisão judicial de fls. 326/328.
- **Fls. 365/370:** Decisão datada de 23/05/2019, deferindo a Recuperação Judicial e nomeando como Administradora Judicial Medeiros & Medeiros Administração de Falências e Empresas em Recuperação Judicial, representada por Dra. Ana Cristina Baptista Campi – OAB/SP 111.667. (Decisão disponibilizada no DJE em 30/05/2019, fls. 50/502).
- **Fls. 371/382:** Manifestação do Banco Itaú Unibanco S/A, requerendo a juntada dos anexos de instrumento de mandato e substabelecimento, para a regularização processual nos autos e que as intimações sejam efetuadas em nome do Dr. Paulo Roberto Joaquim dos Reis.
- **Fls. 383/435:** Manifestação da Eletropaulo Metropolitana de Eletricidade de São Paulo, requerendo a juntada dos documentos da representação processual para os devidos fins de direito e que as intimações sejam efetuadas em nome dos Drs. Roberto Poli Rayel Filho e Sandra Regina Miranda Santos.
- **Fls. 436/498:** Manifestação do Banco do Bradesco S/A, requerendo a juntada do instrumento de procuração e substabelecimento, para regular efeitos de direitos, bem como o recolhimento das respectivas custas, requerendo também que seja anotado do sistema SAJ do Tribunal os nomes dos advogados Drs. Carlos Augusto Nascimento e Ricardo Penachin Netto.
- **Fls. 499:** Juntada do Termo de Compromisso de Administrador Judicial.
- **Fls. 500/502:** Certidão de publicação do DJE em 30/05/2019 da decisão de fls. 365/370.
- **Fls. 503:** Certidão de publicação do DJE 30/05/2019, da decisão de fls. 326/328.



## Andamento Processual da Recuperação Judicial das Recuperandas

- **Fls. 504/518:** Manifestação do Continentalbanco Securitizadora S/A, requerendo a juntada da procuração e documentos societários visando regularizar sua representação processual e que todas as intimações seja realizadas exclusivamente em nome da Dra. Patrícia Barbosa Maia.
- **Fls. 519/522:** Juntada de mensagem eletrônica expedida pelo 2º Ofício de Falências e Recuperações Judiciais, determinando o recolhimento das custas para publicação do Edital de Convocação de Credores no DJE.
- **Fls. 523:** Certidão de cartório informando que intimou por e-mail às fls. 519/522 o advogado das Recuperandas a respeito das custas de publicação do Edital de Convocação de Credores, bem como a respeito da data para publicação em jornal particular.
- **Fls. 524/532:** Manifestação Gerdau Aços Longos S/A, requerendo a juntada do substabelecimento, do instrumento público de outorga da pessoa que assina o mencionado documentos e taxa de mandado a fim de regularizar a representação processual.
- **Fls. 533/547:** Manifestação Perrotta e Barrueco Advogados Associados, requerendo a juntada do contrato social e procuração e que as intimações sejam realizadas exclusivamente em nome do Dr. Fernando Mauro Barueco.
- **Fls. 548:** Manifestação das Recuperandas requerendo prazo adicional de 48 horas para a juntada do comprovante de recolhimento da guia de custos de publicação do edital no Diário de Justiça Eletrônico referente ao art. 52, §1º da Lei n.º 11.101/05.
- **Fls. 549/555:** Juntada do Edital de Convocação de Credores.
- **Fls. 556/559:** Manifestação das Recuperandas requerendo a juntada do comprovante de recolhimento da guia de custas de publicação do Edital no DJ que se refere ao art. 52, §1º da Lei n.º 11.101/05.
- **Fls. 560/563:** Juntada do Edital de Convocação de Credores disponibilizado no DJE e11/06/2019.
- **Fls. 564/569:** Manifestação das Recuperandas comprovando a publicação do Edital do art. 52, §1º da Lei n.º 11.101/05 no DJE e em jornal de grande circulação.
- **Fls. 570/579:** Manifestação Nova Máxima Ltda, requerendo a juntada da procuração e atos constitutivos, bem como o cadastramento do Dr. Carlos Antônio dos Santos, para recebimento das publicações.
- **Fls. 580/640:** Manifestação da Administradora Judicial agradecendo a nomeação, informando o endereço eletrônico para comunicação com os credores e informando que para apresentação da Relação de Credores pelo Administrador Judicial findar-se em 11/08/2019.
- **Fls. 641/669:** Manifestação do Termomecanica São Paulo S/A, requerendo a juntada do mandato e atos constitutivos, para regularização processual.



## Andamento Processual da Recuperação Judicial das Recuperandas

- **Fls. 670/673:** Manifestação do Itaú Unibanco S/A, requerendo a juntada da guia CPA.
- **Fls. 674/679:** Manifestação IAPLA Indústria de Arruelas de Pressão Ltda – ME, requerendo a juntada dos atos constitutivos bem como Contrato Social.
- **Fls. 680/698:** Manifestação Foco Metal Indústria e Comércio Ltda, requerendo a habilitação do seu crédito.
- **Fls. 699/729:** Manifestação Brapress Transportes Urgentes Ltda, informando concordar com o crédito no montante de R\$ 48,81, bem como requer a juntada da procuração, carta de preposição e contrato social.
- **Fls. 730/733:** Manifestação das Recuperandas requerendo a juntada do comprovante dos correios de encaminhamento da decisão de deferimento do processamento de fls. 365/370.
- **Fls. 734/740:** Manifestação do JP Mark Impressões Uv Eireli, requerendo a juntada da procuração e contrato social.
- **Fls. 741/759:** Manifestação Schmoltz + Bickenbach do Brasil Indústria e Comércio de Aços Ltda, requerendo a juntada da inclusa procuração e contrato social.
- **Fls. 760/762:** Manifestação IAPLA Indústria de Arruelas de Pressão Ltda – ME, requerendo a juntada da inclusa guia de custas de mandato judicial e o seu comprovante de pagamento.
- **Fls. 763/768:** Manifestação das Recuperandas requerendo a juntada do demonstrativo de despesas e receitas ao mês de maio/2019.
- **Fls. 769/770:** Manifestação Banco Safra S/A, requerendo a juntada de procuração e substabelecimento.
- **Fls. 795/802:** Manifestação Southwind Com. Imp. e Exportação Ltda, requerendo a juntada do incluso documentos de representação processual.
- **Fls. 803/834:** Manifestação Securitizadora S/A, requerendo a habilitação de crédito.
- **Fls. 835/874:** Apresentado pela Administradora Judicial no mês de julho/2019, o 2º Relatório Mensal de Atividades, referente ao mês de competência de maio/2019.
- **Fls. 875/879:** Manifestação da Administradora Judicial requerendo a fixação dos seus honorários.
- **Fls. 880/883:** Manifestação do Foco Metal Indústria e Comércio Ltda, informando divergência no valor listado.
- **Fls. 884/978:** Manifestação das Recuperandas, requerendo a juntada do Plano de Recuperação Judicial, Laudo Econômico Financeiro e Laudo de Avaliação dos bens.





## Andamento Processual da Recuperação Judicial das Recuperandas

- **Fls. 979/980:** Manifestação da Target Soluções em Higiene, Limpeza e Dercartáveis Eireli, requerendo a habilitação do seu crédito.
- **Fls. 986/987:** Ato ordinatório datado de 31/01/2019. Notas do cartório à Termomecânica São Paulo S/A, para regularizar sua representação processual. À Iapla Indústria de Arruelas, para regularizar sua representação processual e à FMI Seguradora S/A, para regularizar sua representação processual. (Disponibilizado no DJE em 15/08/2019, fls. 1290).
- **Fls. 988/1007:** Manifestação da Izabella Ribeiro dos Santos, apresentando habilitação e divergência do seu crédito.
- **Fls. 1008/1015:** Decisão datada de 31/07/2019. Determinando a anotação do advogado no sistema de fls. 371/382, 670/673, 524/532, 674/67, 760/762, 680/698, 699/729, 769794 e fls. 880/883. Determinou que os credores Eletropaulo Metropolitana de Eletricidade de São Paulo, Continental Banco Seguradora S/A, Nova Máximos Ltda, Termomecânica São Paulo S/A, Braspress Transportes Urgentes Ltda, Schmolz + Bickenbach Brasil Indústria e Comércio de Aços Ltda, Souhwind Com. Imp e Exportação Ltda, recolham a taxa de mandato, sob pena de indeferimento e anotação dos advogados no sistema. Determinou a ciência aos interessados do Termo de Compromisso juntado pelo Administradora Judicial às fls. 499. Determinou a publicação do edital de fls. 548 e 556/560. Determinou o processamento de feito em litisconsórcio ativo necessário e unitário

entre as Recuperandas Indústria de Parafusos Eleko Ltda e Comercial Eleko Ltda. Apreciou a manifestação de fls. 670/673 do credor Itaú Unibanco S/A. Determinou que o credor Foco Metal Indústria e Comércio Ltda, deverá distribuir as habilitação e impugnações de crédito por dependência ao processo principal, por intermédio de peticionamento eletrônico inicial. Determinou ciência aos interessados dos ofícios encaminhados às Fazendas Públicas da União, dos Estados e Municípios, e às Juntas Comerciais. Determinou que o credor JP Mark Impressões UV Eireli, deverá distribuir as habilitação e impugnações de crédito por dependência ao processo principal, por intermédio de peticionamento eletrônico inicial. Apreciou a manifestação de fls. 760/762. Determinou ciência aos interessados quanto ao demonstrativo de despesas e receitas das Recuperandas referente ao mês de maio/2019. Determinou que o credor FMI Seguradora S/A, deverá distribuir as habilitação e impugnações de crédito por dependência ao processo principal, por intermédio de peticionamento eletrônico inicial. Determinou ciência aos interessados do relatório mensal de atividades referente aos mês de abril/2019. Determinou a fixação da remuneração do Administrador Judicial em R\$ 350.268,07, em 30 parcelas mensais de R\$ 11.675,60, líquido de impostos, correspondente a 4% do passivo listado na inicial, no valor de R\$ 8.701,79, sem necessidade de depósito judicial e determinou a intimação das Recuperandas para que efetue o pagamento das parcelas vencidas e vincenda diretamente ao Administrador Judicial.



## Andamento Processual da Recuperação Judicial das Recuperandas

**Determinou que o credor Foco Metal Indústria e Comercial Ltda, deverá distribuir as habilitação e impugnações de crédito por dependência ao processo principal, por intermédio de peticionamento eletrônico inicial. Fls. 884/978, declarou nulidade às cláusulas 6, 7, 7.1, 7.11, cláusula 8 e nulidade parcial das cláusulas 13 e 15, determinando intimação das Recuperandas para que apresentem, minuta do Edital para intimação dos credores, pela Imprensa Oficial, a apresentarem objeções ao plano. Determinou que o credor Target Soluções em Higiene Limpeza e Descartáveis Eirelli, deverá distribuir as habilitação e impugnações de crédito por dependência ao processo principal, por intermédio de peticionamento eletrônico inicial. (Decisão disponibilizada no DJE em 15/08/2019, fls. 1287/1289).**

**1016/1082:** Manifestação do Terra Nova Fundo de Investimento em Direitos Creditórios, requerendo a juntada dos correlatados documentos, bem como informar que propôs habilitação de crédito (Processo nº 1075689-63.2019.8.26.0100).

**Fls. 1083/1089:** Manifestação das Recuperandas requerendo a juntada do demonstrativo de despesas e receitas referente ao mês de junho/2019.

**Fls. 1090/1094:** Resposta de ofício, protocolo nº 1126288/19-6.

**Fls. 1095/1120:** Manifestação America Net Lda, requerendo a habilitação de crédito.

**Fls. 1121/1279:** Manifestação da Administradora Judicial requerendo a juntada da inclusa Relação de Credores, na forma do art. 7º, § 2º da Lei nº

11.101/2005.

**Fls. 1280/1286:** Manifestação da Administradora Judicial apresentando sua análise do Plano de Recuperação Judicial em complementação a decisão de fls. 1013/1014, que decidiu o controle de legalidade sobre as cláusulas do Plano de Recuperação Judicial.

**Fls. 1287/1289:** Certidão de publicação do DJE em 15/08/2019 da decisão de fls. 1008/1015.

**Fls. 1290:** Certidão de publicação do DJE em 15/08/2019 da decisão de fls. 986/987.

**Fls. 1291/1292:** Manifestação Iapla de Arruelas de Pressão Ltda – ME, informando que já acostou aos autos documentos solicitados pelo Juiz.

**Fls. 1293:** Certidão o cartório informando que expediu edital de relação de credores, conforme minuta encaminhada pela Administradora Judicial ao cartório.

**Fls. 1294/1297:** Manifestação do credor Rogério Gomes Moreira requerendo a habilitação de crédito no valor de R\$ 6.499,59 juntamente com procuração. Certidão par habilitação do crédito junto ao processo de Recuperação.

**Fls. 1298/1999:** Decisão datada em 20 de agosto de 2019 informando ciência de fls. 1016 que informa a Terra Nova de Fundo de investimento em direitos creditórios requerendo a juntada dos documentos



## Andamento Processual da Recuperação Judicial das Recuperandas

correlatados, e informação de habilitação de crédito de processo apenso sob o nº1075689-63.2019.8.26.0100. Informando ciência quanto a juntada de demonstrativo de despesas e receitas das Recuperandas conforme fls. 1083. Informando que a manifestação de fls. 1095/1096 da America Net Ltda., é incorreta, pois as habilitações e impugnações de crédito deverão ser distribuídos por dependência ao processo principal. Dando ciência de manifestação fls. 1121/1127 que trata sobre a apresentação da Administradora Judicial da relação de credores. Determinando e que as Recuperandas recolhesse custas referente a publicação do Edital. Reconhecendo a nulidade referente a manifestação de fls. 1280/1286 da Administradora Judicial sobre a cláusula 13 que já foi explicada as fls. 1008/1015. Determinando que as Recuperandas juntasse aos autos as referidas matrículas e prestar esclarecimentos conforme solicitado pela Administradora Judicial. Determinou que a devedora esclareça o montante e como satisfará os créditos tributários, esclarecendo também se estes créditos sãoextraconcursais, como as travas bancárias, e como eles serão satisfeitos diante do fluxo de caixa. (Decisão disponibilizada no DJE em 27/08/2019, fls. 1419).

**Fls. 1300/1303:** Manifestação da Empresa ContinentalBanco Securitizadora S/A requerendo a juntada da inclusa guia de recolhimento referente as custas de mandato. Comprovante de guia devidamente paga no valor de R\$ 23,27.

**Fls. 1304/ 1307:** Edital de Relação de Credores.

**Fls. 1308/1310:** Manifestação da empresa Nova Máximos Ltda., anexando comprovante de pagamento de taxa de mandato judicial. Comprovante de guia devidamente paga no valor de R\$46,72.

**Fls. 1311/1316:** Manifestação da Recuperanda apresentando pedido de descon sideração diante de decisão de fls. 1008/1015.

**Fls. 1317/1325:** Manifestação da Recuperanda apresentando Embargos de declaração referente a decisão de fls. 1008/1015, informando que este E. Juízo deixou de observar que todas as cláusulas do Plano de Recuperação Judicial.

**Fls.1326:** Manifestação da Recuperanda requerendo a juntada da anexa minuta de Edital de Aviso de Entrega do Plano de Recuperação Judicial para intimação dos credores para apresentarem objeções ao plano.

**Fls. 1327:** Certidão da 2ª Vara de Falências e Recuperações Judiciais – Foro Central Cível da Comarca de São Paulo informando quanto o presente edital para conhecimento, sendo fixado o prazo de 30 dias para apresentação objeções ou impugnações a contar da publicação.

**Fls. 1328:** Certidão de Ato ordinatório solicitando para Recuperanda providenciar o recolhimento prévio de custas para a publicação do Edital de Relação de Credores, em guia do Fundo Especial de Despesas no valor de R\$2.290, com prazo para recolhimento até 06/09/201. Após o pagamento prévio do valor mencionado, o Edital seria publicado no DJE.



## Andamento Processual da Recuperação Judicial das Recuperandas

**Fls. 1329/1377:** Apresentado pela Administradora Judicial no mês de agosto/2019, Relatório Mensal de Atividades (3º RMA/ competência de junho/2019).

**Fls. 1378/ 1380:** Manifestação da Empresa Termomecanica São Paulo S/A requerendo a juntada de guia e comprovante no valor de R\$ 23,27 referente a taxa de mandado, ainda requereu que todas as publicações sejam feitas em nome do advogado Sergio Gonini Benício, inscrito na OAB/SP sob o nº 195.470.

**Fls. 1381/1417:** Manifestação da credora Notre Dame Intermédica Saúde S/A., concordando com o valor de R\$ 28.614,88 apontado na carta enviada pela Administradora Judicial.

**Fls. 1418:** Manifestação da Empresa Termomecanica São Paulo S/A., informando que a procuração da advogada constituída se encontra as fls. 646/647.

**Fls. 1419:** Certidão de publicação do DJE em 27/08/2019 da decisão de fls. 1008/1015.

**Fls. 1420:** Certidão de Publicação de Relação, determinando que as Recuperandas providencie o prévio recolhimento das custas para publicação do Edital, com data limite até 06/09/2019.

**Fls. 1421/1422:** Manifestação da empresa Braspress Transportes Urgentes Ltda., informando concordar com o valor de R\$ 103,72 apresentado no

Edital, ainda, requereu que todas as publicações e intimações sejam feitas em nome do Dr. Herik Alves de Azevedo, inscrito na OAB/SP sob o nº 262.233.

**Fls. 1423/1426:** Manifestação das Recuperandas requerendo juntada do comprovante de pagamento de custas de publicação do Edital.

**Fls. 1427:** Ato ordinatório datado de 03/09/2019. Notas do cartório à America Net Ltda., para providenciar o recolhimento de custas de mandato judicial/substabelecimento no prazo de 15 dias. À Notre Dame Intermédica Saúde S/A., para providenciar o recolhimento de custas de mandato judicial/ substabelecimento no prazo de 15 dias. representação processual.

**Fls. 1428:** Manifestação da empresa SOUTHWIND COM. IMP. E EXPORTAÇÃO LTDA., informando concordar com o valor de R\$ 5.356,91 apresentado no Edital.

**Fls.1429/1435:** Manifestação das Recuperandas cumprindo decisão fls. 1298/1299, ainda, requereu juntada das matrículas atualizadas de nº 12015 e 94521 dos imóveis registrados no 10º Cartório de Registro de Imóveis de São Paulo, que serão objeto de venda, ainda, apresentaram esclarecimentos par a Administradora Judicial referente ao Plano de Recuperação Judicial juntando os documentos referente as matrículas apresentadas.

**Fls. 1436:** Manifestação das Recuperandas requerendo certidão de objeto e pé.





## Andamento Processual da Recuperação Judicial das Recuperandas

**Fls. 1437/1438:** Edital apresentado pela 2ª Vara de Falência e Recuperações Judiciais.

**Fls. 1439:** Manifestação da empresa BRR FOMENTO MERCANTIL S.A requerendo que todas as publicações e intimações sejam feitas em nome dos advogados Rodrigo A. Kalache De Paiva (OAB/RJ 85.399) e POLLYANNA Serrão Botelho (OAB/RJ 175.157).

**Fls. 1440/1443:** Manifestação das Recuperandas comprovando a publicação do Edital Artigo 7º, § 2º da Lei 11.101/2005 no Diário da Justiça Eletrônico e em jornal de grande circulação.

**Fls. 1444:** Ato ordinatório datado de 17/09/2019. Notas do cartório à BRR FOMENTO MERCANTIL S.A., para providenciar o recolhimento de custas de mandato judicial/substabelecimento no prazo de 15 dias.

**Fls. 1445/1449:** Manifestação da Administradora Judicial informando as pendências processuais.

**Fls. 1450/1457:** Petição do Banco Bradesco S/A., oferecendo objeção ao Plano de Recuperação Judicial.

**Fls. 1459:** Certidão de publicação do DJE em 03/10/2019 do ato ordinatório de fls. 1427.

**Fls. 1460/1462:** apresentado pelas Recuperandas as demonstrações Financeiras referente ao mês de julho de 2019.

**Fls. 1463/1545:** Manifestação da empresa Foco Metal Indústria Ltda., me, requerendo a habilitação de crédito.

**Fls. 1546:** Manifestação da empresa Foco Metal Indústria Ltda., me, requerendo a exclusão dos documentos relacionados as fls.1463/1545 alegando já ter solicitado anteriormente as fls. 680/681 a habilitação.

**Fls. 1547/1615:** Apresentado pela a Administradora Judicial no mês de outubro/2019, competência julho/2019 Relatório Mensal de Atividades (4º RMA/ competência de junho/2019), informando que houve um atraso na entrega de documentação e devido ao ocorrido apresentou o RMA na data de 08/10/2019.

**Fls. 1616/1617:** Manifestação da Requerente Izabella Ribeiro dos Santos informando ser credora de um acordo realizado na Reclamação Trabalhista dos autos nº 1001695-45.2018.5.02.0006 – 06ª Vara do Trabalho de São Paulo/SP, tendo seu crédito incluído na presente Recuperação Judicial. Requerendo a juntada da certidão Trabalhista expedida nos autos da Reclamação perfazendo o valor do crédito em R\$ 15.271.91 atualizados até 01/01/2019.

**Fls. 1618/1620:** Manifestação da credora Notre Dame Intermédica Saúde em atenção ao ato ordinatório de fls. 1427 requerendo juntada de guia devidamente adimplida referente as custas de mandato judicial/substabelecimento constantes às fls. 1414-1416 destes autos.

**Fls. 1621/1623:** Manifestação da credora FMI Securitizadora S/A requerendo a regularização da representação mediante juntada do incluso



## Andamento Processual da Recuperação Judicial das Recuperandas

substabelecimento. Requerendo que todas as intimações e/ou notificações referentes ao processo em epígrafe sejam feitas em nome dos patronos da Exequente, Dr. José Marcelo Braga Nascimento, OAB/SP 29.120, Denise De Cássia Zilio, OAB/SP 90.949 E João Augusto De Carvalho Ferreira, OAB/SP 325.076.

**Fls. 1624/1626:** Manifestação da credora America Net Ltda., requerendo a juntada de custas de mandato.

**Fls. 1627/1632:** Manifestação da empresa LOGGI TECNOLOGIA LTDA., informando que no dia 10/10/2019 distribuiu a divergência de crédito por dependência, não recebendo até o presente momento o número de CNJ. Requerendo a juntada do Termo de Revogação derogando todos os poderes de representação conferidos anteriormente nos autos da Divergência de Crédito pendente de distribuição pela Serventia.

**Fls. 1633/1644:** Manifestação da FMI SECURITIZADORA S/A., apresentando objeção ao plano.



# MEDEIROS & MEDEIROS

ADMINISTRAÇÃO JUDICIAL

[administradorjudicial.adv.br](http://administradorjudicial.adv.br)

PORTO ALEGRE / RS

NOVO HAMBURGO / RS

SÃO PAULO / SP

CAXIAS DO SUL / RS

BLUMENAU / SC

AV. DR. NILO PEÇANHA, 2900/701  
TORRE COMERCIAL IGUATEMI BUSINESS  
BAIRRO CHÁCARA DAS PEDRAS  
CEP: 91330-001  
51 3062.6770

RUA JÚLIO DE CASTILHOS, 679/1111  
CENTRO EXECUTIVO TORRE PRATA  
BAIRRO CENTRO  
CEP: 93510-130  
51 3065.6770

AV. NACÕES UNIDAS, 12399/133 B  
ED. COMERCIAL LANDMARK  
BAIRRO BROOKLIN NOVO  
CEP: 04578-000  
51 3062.6770

RUA ÂNGELO CHIARELLO, 2811/501  
CENTRO EMPRESARIAL CRUZEIRO  
BAIRRO PIO X  
CEP: 95032-460  
54 3419.7274

RUA DR. ARTUR BALSINI, 107  
BBC BLUMENAU  
BAIRRO VELHA  
CEP: 89036-240  
47 3381-337