



MEDEIROS & MEDEIROS

# GRUPO RURAL SUL

RECUPERAÇÃO  
JUDICIAL  
5000021-16.2017.8.21.0039

21° Relatório Mensal da Atividade

Apresentado em setembro de 2020.





MEDEIROS & MEDEIROS

# ÍNDICE

## RECUPERAÇÃO JUDICIAL



RELATÓRIO MENSAL DE  
ATIVIDADE

1. INTRODUÇÃO
2. RESUMO
3. DESCRIÇÃO DAS EMPRESAS
4. DADOS FINANCEIROS- ECONÔMICOS
5. ENDIVIDAMENTO TRIBUTÁRIO
6. PLANO DE RECUPERAÇÃO JUDICIAL

# INTRODUÇÃO

O presente relatório reúne as informações operacionais, financeiras, econômicas e processuais da Recuperação Judicial do GRUPO RURAL SUL, ajuizada em 10/11/2017, com processamento deferido em 21/11/2017.

Este RMA (Relatório Mensal de Atividades) reflete a análise técnica contábil, limitada às informações disponibilizadas, não exaustivas, sobre a situação da empresa.

Serão apresentadas informações de forma a elencar os principais pontos desenvolvidos e em andamento na empresa, com base na premissa básica descrita no art. 47 da Lei de Recuperação Judicial.

*“Art. 47. A recuperação judicial tem por objetivo viabilizar a superação da situação de crise econômico-financeira do devedor, a fim de permitir a manutenção da fonte produtora, do emprego dos trabalhadores e dos interesses dos credores, promovendo, assim, a preservação da empresa, sua*

*função social e o estímulo à atividade econômica”*

Os dados foram coletados e analisados pela Medeiros & Medeiros Administração Judicial, na qualidade de administradora judicial da empresa Recuperanda, extraídos dos autos do processo de recuperação judicial, principalmente no que tange às informações contábeis e financeiras, e das visitas técnicas ocorridas na sede da empresa, bem como de reuniões com os seus procuradores e representantes.

Todos os documentos que serviram de base para a elaboração deste relatório estão disponíveis para consulta no site [www.administradorjudicial.adv.br](http://www.administradorjudicial.adv.br) e informações adicionais ou complementares podem ser obtidas diretamente com a Medeiros & Medeiros Administração Judicial.

# 1. INTRODUÇÃO - ASPECTOS JURÍDICOS



## Cronograma Processual da Recuperação Judicial do GRUPO RURAL SUL

Data	Evento	Lei 11.101/05	Data	Evento	Lei 11.101/05
10/11/2017	Ajuizamento do Pedido de Recuperação		13/08/2019	Fim do prazo para apresentar impugnações ao Juízo (10 dias após publicação do 2º Edital)	art. 8º
21/11/2017	Deferimento do Pedido de Recuperação.	art. 52, inciso I, II, III, IV e V e § 1º		Publicação do Edital de convocação para votação do PRJ - AGC (15 dias de antecedência da realização da AGC)	art. 56, § 1º
13/12/2017	Publicação do deferimento no D.O.			Prazo limite para votação do PRJ em AGC (150 dias após o deferimento da recuperação)	art. 56, § 1º
10/01/2018	Publicação do 1º Edital pelo devedor.	art. 52, § 1º		Fim do prazo de suspensão do curso da prescrição de ações e execuções contra o devedor (180 dias após o deferimento da recuperação)	art. 6o., § 4º
09/02/2018	Fim do prazo para apresentar habilitações e divergências ao AJ (15 dias da publicação do 1º Edital)	art. 7º, § 1º		Homologação do PRJ	
21/02/2018	Apresentação do Plano de Recuperação ao Juízo	art. 53		Fim do prazo de recuperação judicial, se cumpridas todas as obrigações previstas no PRJ (2 anos após a concessão de recuperação judicial)	art. 61
30/07/2019	Publicação de aviso sobre o recebimento do PRJ no D.O.	art. 53, § Único		Fim do prazo de recuperação judicial, conforme Novo Plano de Recuperação Judicial.	
10/09/2019	Fim do prazo para apresentar objeções ao PRJ (30 dias após a publicação do 2º Edital ou 30 dias após a publicação do aviso de recebimento do PRJ)	art. 53, § Único e art. 55, § Único			
30/07/2019	Publicação do Edital pelo AJ - 2º Edital (45 dias após apresentação de habilitações/divergências)	art. 7º, § 2º			

Nota: Quadro elaborado pela Administradora Judicial com base nos processos previstos na Lei 11.101/05 e as datas de suas ocorrências conforme o trâmite processual.

Eventos ocorridos  
 Data estimada



# 1. INTRODUÇÃO – ASPECTOS JURÍDICOS



## Acompanhamento processual

- Em 17.12.2018, a Administração Judicial apresentou a relação de credores para publicação do edital de que trata o art. 7º, §2º, 11.101/2005. A publicação do referido edital em conjunto ao aviso do art. 53, parágrafo único, da Lei 11.101/2005, ocorreu em 30.07.2019, abrindo-se ao prazos de 10 (dez) dias para oferecimento de impugnação à relação de créditos apresentada, e de 30 (trinta) dias para oferecimento de objeções ao plano, que finalizaram em 13.08.2019 (impugnações) e 10.09.2019 (objeções), nesta ordem.
- Tendo em vista a certificação do decurso do prazo para objetar, em atenção ao disposto no Art. 56 da Lei 11.11/2005, esta Administração Judicial entrou em contato com a Recuperanda a fim de ajustar as datas para a convocação da Assembleia Geral de Credores e posteriormente informá-las ao Juízo, viabilizando a convocação do ato. Ressalta-se que neste intervalo houve a troca dos procuradores da recuperanda, o que atrasou as tratativas, que se direcionavam ao acontecimento da solenidade no mês de maio, todavia, foram suspensas em razão da Pandemia da Covid -19, assim que normalizadas as atividades, a recuperanda e Administração Judicial darão especial atenção a realização da assembleia.
- O processo de recuperação judicial da Rural Sul passou a tramitar de forma eletrônica, através do sistema e-proc, pelo n º **5000021-16.2017.8.21.0039.**
- Considerando que o curso processual deve seguir na designação da assembleia geral de credores, cujas datas ainda não foram apresentadas em razão da necessidade de adoção de medidas preventivas de distanciamento social em decorrência da pandemia da Covid-19, bem como que a recomendação 63 do CNJ instrui em seu artigo 2º que os juízes suspendam a realização de Assembleias Gerais de Credores presenciais, mas determinem a realização em caráter virtual quando verificada a urgência na realização da solenidade, esta Administração Judicial postulou que seja avaliado por este juízo a necessidade e a urgência na convocação, estando os autos no aguardo de deliberação.

## 2. RESUMO

### GRUPO RURAL SUL



O Grupo Rural Sul atua no ramo agrícola direcionado ao plantio e beneficiamento do arroz e cultivo de soja, sendo que possuem instalações em Viamão/RS e no estado de Goiás.

#### RESULTADOS

Receita Líquida x Resultado

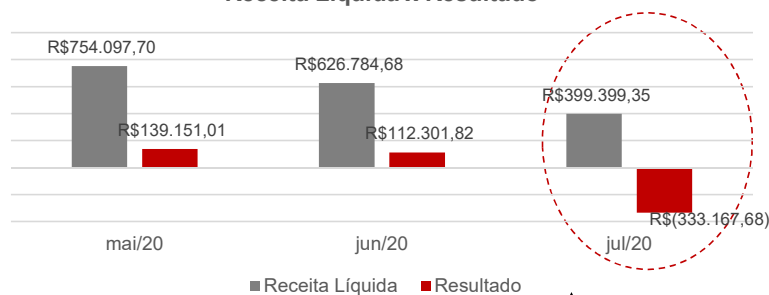

Faturamento por Cliente

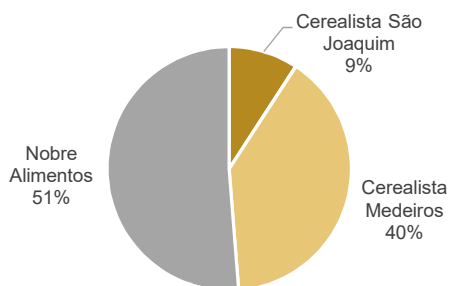

A queda no faturamento no mês de julho, especialmente, culminou no prejuízo de R\$ 333 mil. Salienta-se que este período é marcado pela preparação do solo no Rio Grande do Sul e plantio e colheita em Goiás.

#### QUADRO DE COLABORADORES

NÚMERO DE FUNCIONÁRIOS

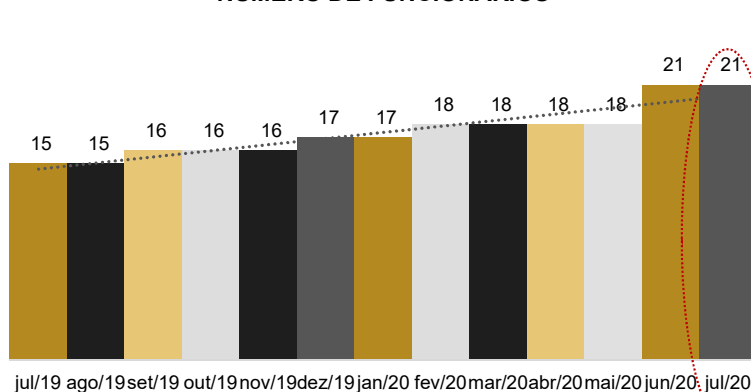

Em julho o Grupo somava 21 colaboradores, sendo 11 na Rural Sul-RS, 4 na Rural Sul-GO, 4 na Arroeira Sul-GO e 3 registrados na folha do sócio Marcelo Machado Goulart. Do total, são 13 trabalhadores rurais, 01 auxiliar administrativo, 1 empregado de serviços gerais e 06 sócios. Os gastos com pessoal atingiram **R\$ 32.180,02**, demonstrando redução de 22% em comparação ao mês anterior, cujo dispêndio foi maior pelo pagamento de reclamatória trabalhista. Os salários e encargos sociais estão sendo pagos regularmente.

#### FLUXO DE CAIXA

FLUXO DE CAIXA GERENCIAL	MAIO	JUNHO	JULHO
ENTRADAS	R\$ 664.314,59	R\$ 360.027,77	R\$ 216.044,69
SAÍDAS	-R\$ 529.755,12	-R\$ 412.876,11	-R\$ 255.947,31
Varição	R\$ 134.559,47	-R\$ 52.848,34	-R\$ 39.902,62
Saldo Inicial	R\$ 3.014,40	R\$ 137.714,62	R\$ 85.825,53
Saldo Final	R\$ 137.573,87	R\$ 84.866,28	R\$ 45.922,91

O Fluxo de Caixa Gerencial informado pela empresa demonstra menor volume de atividades no mês, sendo que os principais pagamentos foram direcionados a impostos, assessoria jurídica, manutenção e despesas da unidade de Goiás. Maiores detalhes podem ser verificados no item 4 do presente relatório.

## 2. RESUMO



### GRUPO RURAL SUL

#### Endividamento Concursal

Natureza	Quantidade de credores	% quantidade de credores	Valor total	% Valor total
Trabalhista	21	43,75%	545.084,16	1,64%
Garantia Real	4	8,33%	11.175.704,62	33,54%
Quirografário	23	47,92%	21.599.933,87	64,82%
<b>Total</b>	<b>48</b>	<b>100%</b>	<b>33.320.722,65</b>	<b>100%</b>

#### Distribuição dos Credores por Natureza

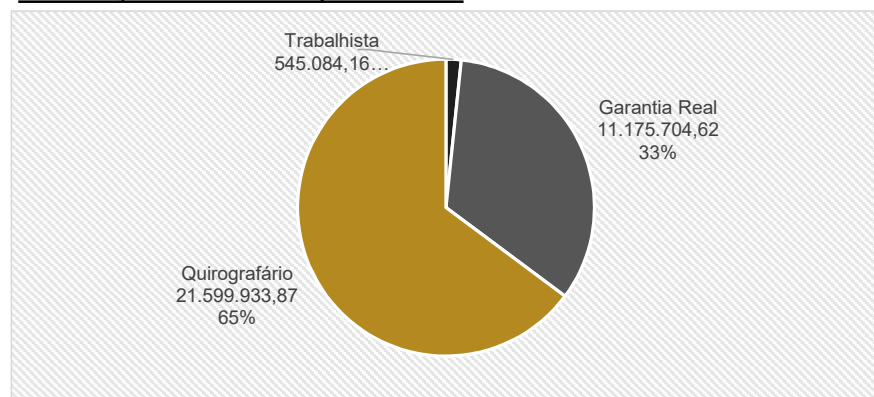

#### Principais Credores:

CLASSE	CREADOR	VALOR R\$
CLASSE II	BANCO DO BRASIL	R\$7.654.600,00
CLASSE III	BANCO DO BRASIL S.A	R\$6.345.400,00
CLASSE III	CAIXA ECONOMICA FEDERAL - CEF	R\$4.589.400,00
CLASSE III	COMPANHIA NACIONAL DE ABAST. CONAB	R\$3.408.709,79
CLASSE II	BANCO DE DESENVOLVIMENTO S/A	R\$2.506.046,76

Maiores detalhes acerca da proposta de pagamento das classes podem ser contemplados no item 6 do presente relatório.

#### Passivo

Em julho/2020, a Recuperanda apresentou um passivo com terceiros de **R\$ 41.700.373,93**, sendo que cerca de 80% está incluso no processo de Recuperação Judicial. Abaixo segue representado as principais obrigações da Companhia:

#### Endividamento com Terceiros



#### Acompanhamento do Administrador Judicial

Em reunião virtual realizada no dia 07 de julho de 2020, entre os representantes da Administração Judicial, sócios e advogado da empresa, pela plataforma zoom, foram discutidos os principais assuntos:

**Dificuldade de fiscalização do Administrador Judicial->** Considerando que o Balanço Patrimonial da empresa não corresponde fielmente à realidade e que, em paralelo, as movimentações financeiras ocorrem na conta bancária dos sócios e parceiros, pela ausência de conta corrente própria, a análise do Administrador Judicial resta prejudicada. A Recuperanda expôs que tivera a solicitação de abertura de conta negada por diversas instituições, devido ao contexto em que se insere, e que a situação perdura há muitos meses, atravancando, inclusive, as operações internas. Pediu, portanto, intervenção da Administração Judicial neste ponto, que por sua vez informou que não há meios legais que submetam os bancos a tal feito, mas concordou em colaborar na procura de instituições que aceitem a simples abertura de conta para movimentações.

**Arrendamento->** Oportunamente, o sócio Sr. Marcelo Machado informou que, embora ainda utilize a propriedade para plantio, não houve renovação do contrato de arrendamento junto à Fiorentino Capelesso, vencido em 2018, pois a Recuperanda realizou beneficiamento da terra em questão e requer, judicialmente, o ressarcimento destes valores que somam em torno de R\$ 9 milhões. Esta Administração Judicial requereu maiores detalhes do processo e a empresa comprometeu-se em encaminhar posteriormente.

**Em nova reunião virtual realizada em 04 de agosto de 2020, desta vez com a presença do Contador da empresa, esclareceu-se algumas divergências contábeis, ocasião em que fora mencionado que a regularização dos saldos das contas que não representam a realidade da Companhia serão ajustadas até o final do exercício social de 2020.**

### 3. DESCRIÇÃO DAS EMPRESAS



#### Instalações

Abaixo segue imagens capturadas na localidade de Viamão/RS.





### 3. DESCRIÇÃO DAS EMPRESAS



#### Instalações

Abaixo segue imagens capturadas na localidade de Viamão/RS em dezembro/2019:



Sede administrativa RS





### 3. DESCRIÇÃO DAS EMPRESAS



#### Instalações

Abaixo segue imagens capturadas na localidade de Viamão/RS em dezembro/2019:





### 3. DESCRIÇÃO DAS EMPRESAS



#### Arrendamentos e áreas de plantio

Atualmente o Grupo Rural Sul possui 4 contratos de arrendamentos vigentes, com áreas que somam cerca de 1.990 hectares, sendo 1221ha em fazendas de Goiás e 769ha em Viamão/RS. A empresa ainda possui área própria de plantio que soma 200 hectares na localidade de Viamão/RS.

#### Arrendamentos em Goiás

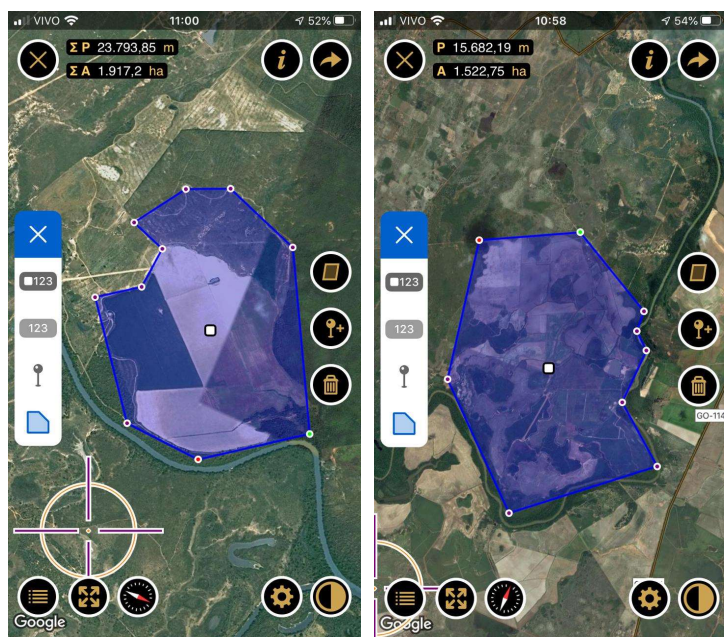

Localização	Goiás
<b>Arrendador</b>	Jadiel Ferreira de Oliveira
<b>Área arrendada</b>	421 ha
<b>Vigência</b>	até 2023
<b>Preço</b>	12 sacas de arroz de 50kg por hectares cultivados por ano

Localização	Goiás
<b>Arrendador</b>	Fiorentino Capelesso
<b>Área arrendada</b>	800 ha
<b>Vigência</b>	Contrato pendente de renovação
<b>Preço</b>	10 sacas de arroz de 50kg por hectares cultivados por ano

#### Arrendamentos em Viamão/RS

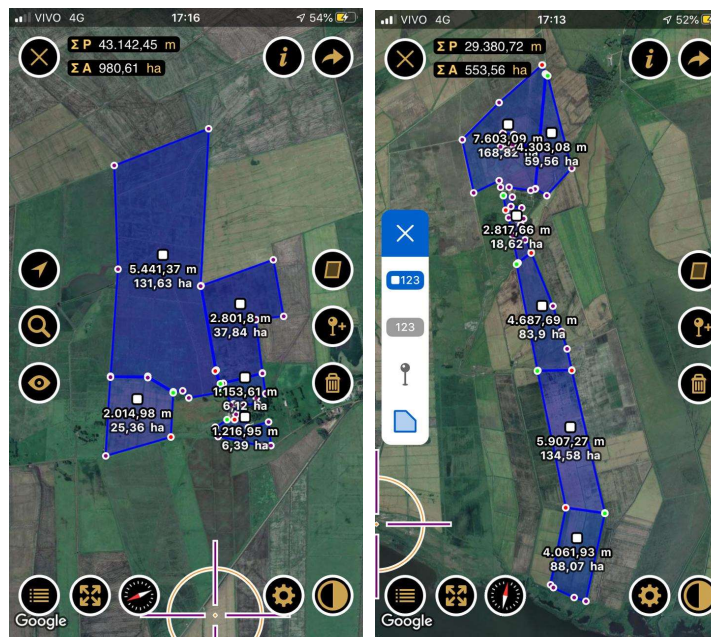

Localização	Viamão/RS
<b>Arrendador</b>	Lauro de Bitencourt Goulart
<b>Área arrendada</b>	195 ha
<b>Vigência</b>	Até 2025
<b>Preço</b>	06 sacas de soja por hectares a ser entregue na colheita

Localização	Viamão/RS
<b>Arrendador</b>	Mezari Imóveis Eireli-ME / Luiz Everaldo Dal Pont / Ângelo Donato Bordignon
<b>Área arrendada</b>	574 ha
<b>Vigência</b>	Até 2025
<b>Preço</b>	06 sacas de soja por hectares a ser entregue na colheita

#### Área própria de plantio

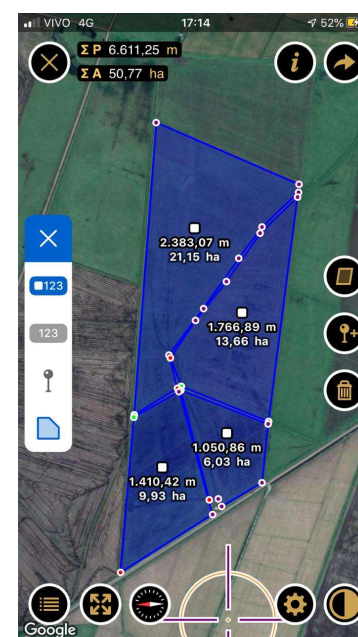

Localização	Viamão/RS
<b>Proprietário</b>	Marcelo Machado Goulart
<b>Área</b>	200 ha

## 4. DADOS FINANCEIROS-ECONÔMICOS



### Balço Patrimonial

ATIVO	mai/20	jun/20	jul/20
<b>ATIVO CIRCULANTE</b>	<b>398.018</b>	<b>420.841</b>	<b>3.089.260</b>
Caixa e equivalentes de caixa	128	3.455	749
Bancos e Instituições Financeiras	-1.095.177	-1.217.286	-1.524.504
Clientes	1.273.486	1.386.910	1.431.168
Adiantamento a funcionários	40.338	58.672	52.414
Adiantamento a Sócios	9.965	9.965	17.458
Outros Créditos - Arroz. Sobrado Eireli	143.560	153.406	158.181
Outros Créditos - Arroz. Sul	18.094	18.094	18.161
Outros Créditos - Transaurea	7.625	7.625	7.625
Estoques	-	-	2.928.009
<b>ATIVO NÃO CIRCULANTE</b>	<b>15.440.731</b>	<b>15.432.598</b>	<b>15.419.335</b>
Créditos de sócios/diretores	231.660	246.458	256.553
Depósitos Judiciais	49.776	49.776	49.776
<b>IMOBILIZADO/INTANGÍVEL</b>	<b>15.159.295</b>	<b>15.136.364</b>	<b>15.113.006</b>
Depreciação/Amortização Acumulada	-1.666.146	-1.689.504	-1.712.862
<b>TOTAL DO ATIVO</b>	<b>15.838.749</b>	<b>15.853.439</b>	<b>18.508.595</b>
PASSIVO	mai/20	jun/20	jul/20
<b>PASSIVO CIRCULANTE</b>	<b>37.714.262</b>	<b>37.616.651</b>	<b>40.604.974</b>
Fornecedores	1.763.572	1.693.874	2.053.891
Contas a pagar	228.058	372.568	3.116.801
Empréstimos e Financiamentos/Instituições financeiras	33.320.723	33.320.723	33.309.723
Obrigações Sociais e Tributárias	1.389.445	1.386.914	1.384.610
Débitos sócios/diretores	1.012.465	842.572	739.950
<b>PASSIVO NÃO CIRCULANTE</b>	<b>1.095.400</b>	<b>1.095.400</b>	<b>1.095.400</b>
Débitos por adiantamentos	1.095.400	1.095.400	1.095.400
<b>PATRIMÔNIO LÍQUIDO</b>	<b>-20.966.075</b>	<b>-20.966.075</b>	<b>-20.966.075</b>
Capital social	100.000	100.000	100.000
Prejuízos acumulados	-6.787.663	-6.787.663	-6.787.663
Lucros / Prejuízos Exercícios	-14.278.412	-14.278.412	-14.278.412
<b>TOTAL DO PASSIVO E PATRIMÔNIO LÍQUIDO</b>	<b>17.843.586</b>	<b>17.745.975</b>	<b>20.734.299</b>

Fonte: Demonstrações financeiras fornecidas pelas Recuperandas

#### Composição Imobilizado

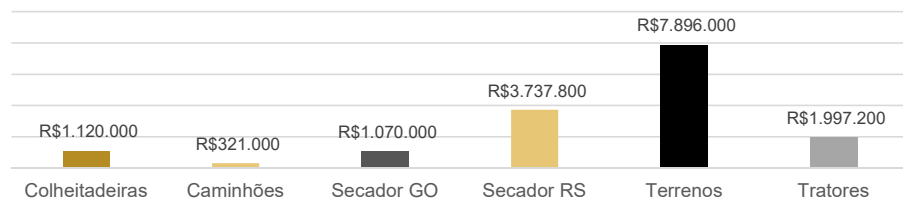

#### Análise

As demonstrações contábeis da Recuperanda não apresentam fielmente a realidade da empresa, uma vez que alguns saldos não atestam veracidade e outros não são passíveis de averiguação por ausência de documentos complementares. Portanto, a análise a seguir refere-se, apenas, às movimentações do mês.

**Caixa e Equivalentes de Caixa:** Em julho as movimentações de caixa e bancos referem-se basicamente, ao pagamento de tributos, assessorias e despesas gerais de manutenção enquanto os recebimentos estão vinculados a empréstimos e clientes. A movimentação detalhada fornecida pela Companhia encontra-se na página 15 do presente relatório.

**Clientes:** Os maiores recebimentos do período ocorreram em face das empresas Nobre Alimentos (R\$ 233 mil) e Cerealista Medeiros (R\$ 99 mil mi). O faturamento da Recuperanda foi direcionado a três clientes: Nobre Alimentos (R\$ 206 mil), Cerealista Medeiros (R\$ 159 mil) e Cerealista São Joaquim (R\$ 37 mil).

**Adiantamento a funcionários:** Identificou-se baixa de R\$ 9.312,27 pelas férias gozadas de funcionários e adiantamento de salários no valor total de R\$ 3.054,01.

**Outros créditos:** O adiantamento de pró-labore somou R\$ 10.056,64 no período, enquanto os pagamentos de impostos da Arrozeira Sobrado e Arrozeira Sul aumentaram o saldo a receber em R\$ 2.277,87 no mês de julho.

**Estoques:** A partir do mês de julho a empresa passou a registrar o montante em seus estoques que somou R\$ 2.928.009,36. O montante inclui compras de mercadorias de março/2019 até o momento e compreende notas fiscais de aquisição de: Realengo (R\$ 2.553.321,16); Demello Alimentos (R\$ 169.658,20); Walter Jorge de Moraes Dutra (R\$ 148.155,00); e Geraldo Condessa de Azevedo (R\$ 84.875,00 e devolução de R\$ 28 mil). Não foi possível identificar a composição dos itens, pela ausência do controle de inventário de estoques.

**Créditos de sócios/diretores:** Os créditos de sócios e diretores sem prazo para devolução, acondicionados no Ativo Não Circulante, denotaram movimentações que aumentaram o saldo a receber em R\$ 10.095,61, pelo pagamento pró-labore e "mesada" dos sócios.

**Imobilizado:** A empresa não adquiriu novos bens no período, sendo que a movimentação do mês refere-se, exclusivamente, às depreciações.

## 4. DADOS FINANCEIROS-ECONÔMICOS



### Balço Patrimonial

ATIVO	mai/20	jun/20	jul/20
<b>ATIVO CIRCULANTE</b>	<b>398.018</b>	<b>420.841</b>	<b>3.089.260</b>
Caixa e equivalentes de caixa	128	3.455	749
Bancos e Instituições Financeiras	-1.095.177	-1.217.286	-1.524.504
Clientes	1.273.486	1.386.910	1.431.168
Adiantamento a funcionários	40.338	58.672	52.414
Adiantamento a Sócios	9.965	9.965	17.458
Outros Créditos - Arroz. Sobrado Eireli	143.560	153.406	158.181
Outros Créditos - Arroz. Sul	18.094	18.094	18.161
Outros Créditos - Transaurea	7.625	7.625	7.625
Estoques	-	-	2.928.009
<b>ATIVO NÃO CIRCULANTE</b>	<b>15.440.731</b>	<b>15.432.598</b>	<b>15.419.335</b>
Créditos de sócios/diretores	231.660	246.458	256.553
Depósitos Judiciais	49.776	49.776	49.776
<b>IMOBILIZADO/INTANGÍVEL</b>	<b>15.159.295</b>	<b>15.136.364</b>	<b>15.113.006</b>
Depreciação/Amortização Acumulada	-1.666.146	-1.689.504	-1.712.862
<b>TOTAL DO ATIVO</b>	<b>15.838.749</b>	<b>15.853.439</b>	<b>18.508.595</b>
PASSIVO	mai/20	jun/20	jul/20
<b>PASSIVO CIRCULANTE</b>	<b>37.714.262</b>	<b>37.616.651</b>	<b>40.604.974</b>
Fornecedores	1.763.572	1.693.874	2.053.891
Contas a pagar	228.058	372.568	3.116.801
Empréstimos e Financiamentos/Instituições financeiras	33.320.723	33.320.723	33.309.723
Obrigações Sociais e Tributárias	1.389.445	1.386.914	1.384.610
Débitos sócios/diretores	1.012.465	842.572	739.950
<b>PASSIVO NÃO CIRCULANTE</b>	<b>1.095.400</b>	<b>1.095.400</b>	<b>1.095.400</b>
Débitos por adiantamentos	1.095.400	1.095.400	1.095.400
<b>PATRIMÔNIO LÍQUIDO</b>	<b>-20.966.075</b>	<b>-20.966.075</b>	<b>-20.966.075</b>
Capital social	100.000	100.000	100.000
Prejuízos acumulados	-6.787.663	-6.787.663	-6.787.663
Lucros / Prejuízos Exercícios	-14.278.412	-14.278.412	-14.278.412
<b>TOTAL DO PASSIVO E PATRIMÔNIO LÍQUIDO</b>	<b>17.843.586</b>	<b>17.745.975</b>	<b>20.734.299</b>

Fonte: Demonstrações financeiras fornecidas pelas Recuperandas

#### Análise

**Fornecedores:** O volume de pagamentos somou pouco mais de R\$ 254 mil e as novas dívidas alcançaram R\$ 614 mil, especialmente pelo reconhecimento das compras de períodos anteriores registradas no estoque somente neste mês. Excluindo este número, o total de obrigações adquiridas no mês de julho totalizou R\$ 239,3 mil e, assim como os pagamentos, ocorreu de forma pulverizada.

**Contas a Pagar:** Os valores recebidos de Jonatan Fraga - parceiro da Companhia que disponibiliza a conta bancária para transações – de origem ainda não identificada, foram lançados como obrigação à Recuperanda (R\$ 139.484,84), assim como o empréstimo recebido de Walmar Junior (R\$ 40 mil). As compras de estoque junto à Realengo, embora não seja empréstimo, foram contabilizadas como tal, motivo do aumento expressivo da rubrica neste mês (~R\$ 2,5 milhões). Excluindo este montante, os valores registrados como empréstimos de terceiros somam R\$ 354.815,19, conforme relação abaixo.

Empréstimos de Terceiros	
Parte	Saldo
Neucyr - Arrendamento	R\$ 3.300,00
Eraldo Scandolaro	R\$ 2.899,85
Jonatan Fraga	R\$ 139.484,84
Marcio Perfeito Goulart	R\$ 227,00
Rosinei Perfeito Goulart	R\$ 5.000,00
Walmar Junior	R\$ 65.866,00
Realengo	R\$ 138.037,50

**Destaca-se que esta Administração não recebeu nenhum contrato firmado entre as partes.**

**Débitos de sócios/diretores:** Compreende, unicamente, as movimentações ocorridas com o sócio Marcelo Goulart. Em julho o volume de amortizações foi maior, reduzindo o saldo a pagar ao sócio.



## 4. DADOS FINANCEIROS-ECONÔMICOS



### Demonstração do Resultado do Exercício

DEMONSTRATIVO DO RESULTADO DO EXERCÍCIO	mai/20	jun/20	jul/20	SALDO 2020
Receita líquida	754.097,70	626.784,68	399.399,35	1.945.673,08
Custo dos produtos e serviços vendidos	-192.610	-103.430	-209.254	-1.561.101
<b>Lucro Bruto</b>	<b>561.488</b>	<b>523.355</b>	<b>190.145</b>	<b>384.572</b>
Despesas administrativas e gerais	-422.282	-393.978	-522.368	-2.568.312
<b>(Prejuízo)/Lucro operacional</b>	<b>139.206</b>	<b>129.376</b>	<b>-332.223</b>	<b>-2.183.741</b>
Receitas financeiras	-	76	1.500	1.589
Despesas financeiras	-55	-13.002	-2.445	-39.403
<b>Resultado antes da tributação</b>	<b>139.151</b>	<b>116.450</b>	<b>-333.168</b>	<b>-2.221.555</b>
Provisão IRPJ	-	-2.593	-	-2.593
Provisão CSLL	-	-1.556	-	-1.556
<b>(Prejuízo)/Lucro líquido do exercício</b>	<b>139.151</b>	<b>112.302</b>	<b>-333.168</b>	<b>-2.225.703</b>

Fonte: Demonstrações financeiras fornecidas pelas Recuperandas

PLANO SAFRA ( ARROZ IRRIGADO )		
MÊS	RS	GO
JANEIRO	IRRIGAÇÃO / FUNGICIDA	PLANTIO / COLHEITA
FEVEREIRO	IRRIGAÇÃO / FUNGICIDA	PLANTIO
MARÇO	COLHEITA	PREPARO DE SOLO
ABRIL	COLHEITA	PREPARO DE SOLO
MAIO	MANUTENÇÃO MÁQUINAS	PREPARO DE SOLO / COLHEITA
JUNHO	MANUTENÇÃO MÁQUINAS	PLANTIO / COLHEITA
JULHO	PREPARO DE SOLO	PLANTIO / COLHEITA
AGOSTO	PREPARO DE SOLO	PLANTIO
SETEMBRO	PREPARO DE SOLO	PLANTIO
OUTUBRO	PLANTIO	PLANTIO
NOVEMBRO	PLANTIO	COLHEITA
DEZEMBRO	TRATOS CULTURAIS / IRRIGAÇÃO	COLHEITA

#### Análise

Em relação à Receita e Resultados do Grupo Rural Sul, é importante frisar que suas atividades estão ligadas ao cultivo de arroz, de forma que os meses que apresentam lucro são limitados àqueles em que há colheita e venda do produto, enquanto que os Custos e Despesas ocorrem em meses diferentes, quando há o preparo do solo, plantio e desenvolvimento. No Rio Grande do Sul, a colheita acontece somente no mês de março/abril, enquanto que em Goiás, ocorre duas vezes ao ano, e o ciclo de preparo à colheita leva de 04 a 06 meses. Portanto, existem severas variações de Receita, bem como diversos meses de prejuízo contábil, só podendo ser auferido eventual lucro ou prejuízo na operação de forma anual.

- **Receita Líquida:** Em julho o faturamento reduziu 36% e foi direcionado a três clientes principais: Nobre Alimentos (51%), Cerealista Medeiros (40%) e Cerealista São Joaquim (9%). Destaca-se que este período foi marcado pela preparação do solo no RS e plantio e colheita em Goiás.
- **Custos:** Os custos da operação no período consumiram cerca de 52% da receita auferida, gerando lucro bruto de R\$ 384,5 mil. Os principais dispêndios estão relacionados à pulverização (R\$ 94 mil) e fertilização (R\$ 56 mil).
- **Despesas Administrativas Gerais:** compreendem, basicamente, as despesas com funcionários, serviços de pessoa jurídica (advogados e contabilidade), serviços de pessoa física (trabalhadores informais) e manutenção. Em julho o maior desembolso ocorreu pela de manutenção de máquinas e equipamentos (R\$ 162 mil), custas judiciais referente ao depósito judicial no processo de consignação em pagamento de arrendamento mercantil da Fazenda Amendoim Goiás - arrendamento de Jadiel Ferreira de Oliveira (R\$ 138 mil) e serviços de pessoa física de (R\$89 mil). A empresa enfatiza que a informalidade no setor em que atua é muito comum e que a maioria dos prestadores de serviços não emite nota fiscal ou, no caso de trabalhadores da lavoura, não aceitam o registro na carteira de trabalho. Destacou, no entanto, que sempre que possível solicita recibos e registra saídas de caixa para maior controle da operação.
- **Resultado Financeiro:** O valor recebido em desconto sobre a terceira parcela do contrato firmado com Cometal Glass para conserto do pavilhão da Fazenda de Viamão adicionou R\$ 1.500,00 ao resultado da Companhia, no entanto, os dispêndios financeiros com juros s/ empréstimos de Rosinei, especialmente, culminaram no resultado financeiro negativo de R\$ 944,98.
- **Resultado:** A queda do faturamento, seguido do aumento dos custos e despesas operacionais, especialmente, geraram prejuízo de ~R\$ 333 mil em julho. O ano de 2020 acumula prejuízos de ~R\$ 2,2 milhões especialmente pelas expressivas despesas administrativas e gerais.



## 4. DADOS FINANCEIROS-ECONÔMICOS



### Fluxo de Caixa Gerencial

O fluxo de caixa informado pela empresa é utilizado para controle interno da Companhia. Salienta-se que a recuperanda utiliza com frequência os recursos de sócios e parceiros, uma vez que não possui conta bancária, misturando por diversas vezes o patrimônio pessoal com o da empresa, o que vai em desconformidade do Princípio da Entidade que preza pela autonomia patrimonial das partes. A abertura de uma conta corrente em nome da empresa está sendo procurada pela Recuperanda, no entanto, até o momento sem sucesso.

FLUXO DE CAIXA GERENCIAL	MAIO	JUNHO	JULHO
<b>ENTRADAS</b>	<b>664.314,59</b>	<b>360.027,77</b>	<b>216.044,69</b>
Cheque (Goiás)	-	75.000,00	-
Claudemir	57.630,00	-	-
Eraldo Scandolara	-	-	2.899,85
Jacy Gecepel	50.000,00	-	-
Jonatan Fraga	65.452,00	93.020,00	139.484,84
Márcio Perfeito	-	-	360,00
Neucyr	-	-	3.300,00
Paulo Roberto	-	-	-
Realengo	245.277,05	192.007,77	-
Rosinei	-	-	30.000,00
VL Sul	245.955,54	-	-
Walmar Júnior	-	-	40.000,00
<b>SAÍDAS</b>	<b>-529.755,12</b>	<b>-412.876,11</b>	<b>-255.947,31</b>
Arrendamento	-20.000,00	-15.000,00	-15.144,00
Assessoria	-12.278,00	-	-19.200,00
Aviação	-70.000,00	-	-
Combustível	-45.369,05	-11.304,53	-9.579,68
Comunicação	-1.176,39	-599,45	-2.180,28
Contador	-5.077,17	-	-11.322,21
Custas Judiciais	-1.689,30	-2.815,50	-
Despesas com Pessoal	-17.702,10	-45.702,12	-13.460,66
Despesas Diversas	-5.268,50	-44.542,98	-18.759,60
Empréstimos de terceiros	-1.962,50	-1.962,50	-
Energia	-26.748,35	-1.743,95	-4.676,18
Frete Safra	-28.297,00	-	-
Goiás	-168.141,10	-201.429,71	-114.201,38
Impostos	-20.175,04	-9.935,44	-20.571,52
Insumos	-43.150,00	-36.884,45	-
Investimento	-7.700,00	-	-
Juros	-	-	-1.962,50
Lenha	-4.574,62	-	-
Manutenção	-41.976,59	-24.541,98	-18.161,66
Porcentagem	-6.132,58	-	-
Seguros	-727,20	-727,39	-726,70
Serviços	-	-14.000,00	-5.245,00
Tarifas bancárias	-279,63	-310,19	-273,23
Veículos	-1.330,00	-1.376,00	-482,71
<b>Variação</b>	<b>134.559,47</b>	<b>-52.848,34</b>	<b>-39.902,62</b>
<b>Saldo Inicial</b>	<b>3.014,40</b>	<b>137.714,62</b>	<b>85.825,53</b>
<b>Saldo Final</b>	<b>137.573,87</b>	<b>84.866,28</b>	<b>45.922,91</b>

O recebimento de R\$ 3.300,00 de Neucyr está associado ao arrendamento de campo e, embora apresente numerário significativo, o valor relacionado à Jonatan Fraga refere-se à conta de um parceiro utilizada para movimentações da Rural Sul, não configurando, de fato, um cliente, assim como Márcio Perfeito. O montante recebido de Walmar Júnior e Rosinei Perfeito refere-se a empréstimo de terceiros, já devidamente explanado neste relatório.

Os principais dispêndios estão ligados à operação da recuperanda, sendo que no último mês os impostos, assessoria jurídica, manutenção e os desembolsos da unidade de Goiás foram os mais relevantes.

O Fluxo de Caixa Gerencial da Recuperanda apresentou diferença de R\$ 959,25 do saldo final de junho e inicial de julho. De acordo com os extratos bancários enviados, o saldo nas contas dos parceiros da empresa que cedem a conta para transações - Márcio José da Silva Perfeito e Jonatan Fraga - era de R\$ 35.170,95 no Banrisul e R\$ 919,65 aplicados no Banco Bradesco, respectivamente.

## 5. ENDIVIDAMENTO TRIBUTÁRIO



### Dívida Fiscal

Em julho de 2020, a dívida tributária do Grupo Rural Sul totalizava **R\$ 1.375.725,36**, sendo o maior valor referente ao ICMS, com ~R\$ 1,2 milhões. O único parcelamento informado, de INSS, está inativo, devido à inadimplência. A empresa voltou a adimplir regularmente e o FGTS e INSS após o fim do período de postergação de pagamento de encargos sociais, mediante medida provisória. A despeito dos demais impostos a Recuperanda afirma considerar o passivo tributário proporcionalmente irrisório em relação ao valor sujeito a Recuperação Judicial, assim, entendem que oportunamente farão parcelamentos ou refinanciamento junto aos órgãos públicos.

Abaixo segue a relação de tributos em aberto e a projeção gráfica da evolução da dívida tributária que evidencia crescimento médio mensal de pouco mais de 1%.

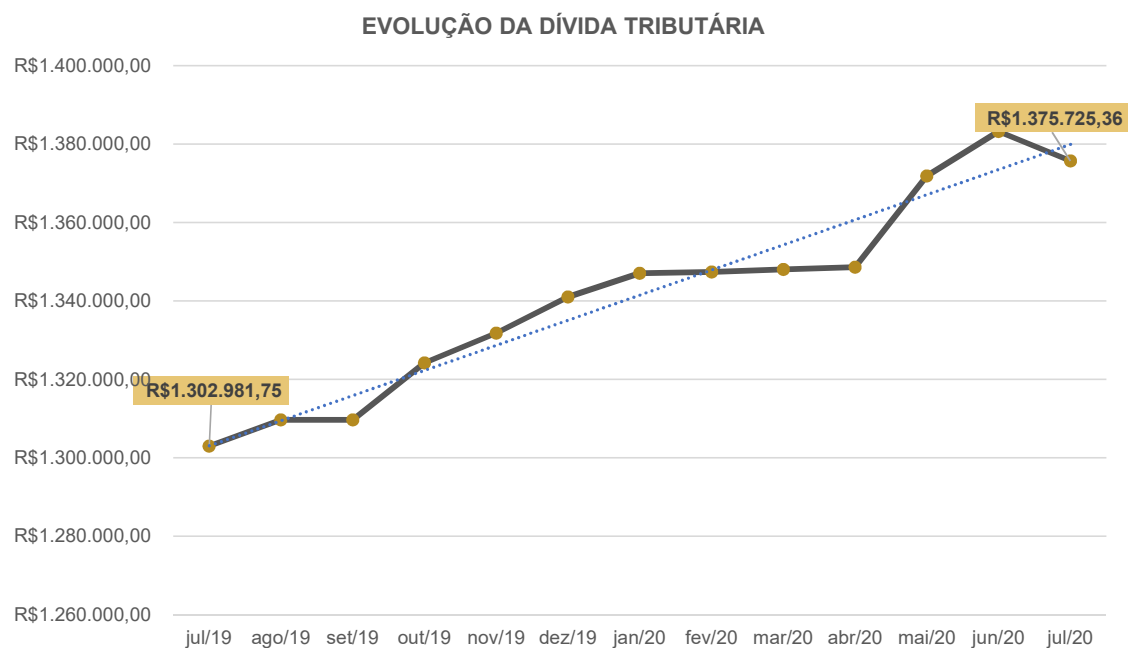
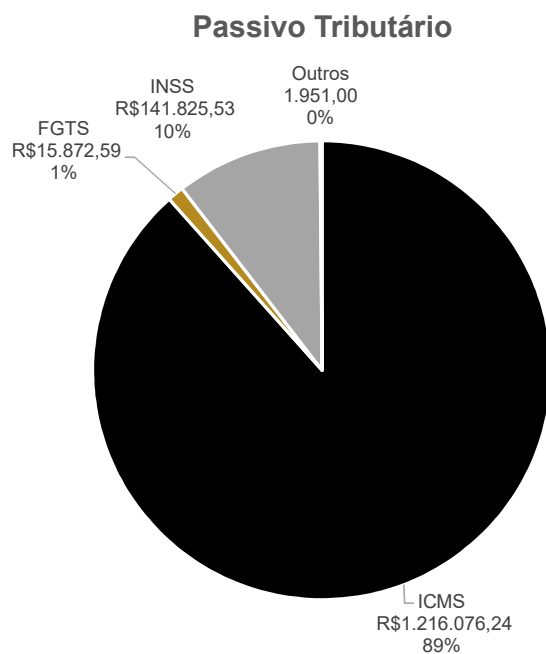

## 6. PLANO DE RECUPERAÇÃO JUDICIAL



### Meios de Recuperação

**CONCESSÃO DE PRAZOS E CONDIÇÕES ESPECIAIS DE PAGAMENTO:** no plano de recuperação judicial constam deságios, alongamento das dívidas com carência para o pagamento e a substituição de taxas de juros vigente para os créditos previstos no plano.

**REORGANIZAÇÃO SOCIETÁRIA:** o plano prevê que as empresas podem, enquanto participantes do processo de recuperação judicial, realizar operações para reorganizar a sociedade, de modo que façam, fusões, incorporações, cisões, transformações, dissoluções e criação de subsidiárias integrais. Ainda, os credores sujeitos ao Plano não podem se opor a nenhuma operação societária.

**VENDA PARCIAL DE ATIVOS:** as empresas podem alienar ativos operacionais ou não operacionais com o intuito de pagar credores ou recompor o capital de giro. Poderão alienar unidades produtivas isoladas através de leilão, propostas fechadas ou lances orais, e os recursos recebidos serão utilizados para capital de giro, novos investimentos e destinações afins. Também serão realizados leilões reversos, para a quitação de dívidas já parceladas e com deságios incidentes, mediante antecipação de valores e obtenção de novos descontos, na forma proposta pela recuperanda no momento da operação.

**CAPTAÇÃO DE NOVOS RECURSOS:** as empresas pretendem obter novos recursos com credores fomentadores, para cumprir com as obrigações do plano ou recompor o capital de giro.

**AUMENTO DE CAPITAL:** as empresas poderão emitir novas ações ou quotas visando cumprir as obrigações do plano ou recompor o capital de giro.

**PROVIDÊNCIAS DESTINADAS AO REFORÇO DO CAIXA:** corte de custos, racionalização e melhorias do processo.

### Proposta de Pagamento

CLASSE I - Credores Trabalhistas						
Subclasse	DESÁGIO	CARÊNCIA	PRAZO TOTAL	JUROS	PERIODICIDADE	OBSERVAÇÕES
Até 5 salários mínimos	-	-	30 dias	-	-	A contar do trânsito em julgado da decisão que homologa o PRJ. Créditos de natureza salarial, vencidos nos 3 meses anteriores ao pedido da RJ, até o limite de 5 salários mínimos por trabalhador.
Acima de 5 salários mínimos	-	-	1 ano	-	-	A contar do trânsito em julgado da decisão que homologa o PRJ.
CLASSE II - Credores com Garantia Real						
Subclasse	DESÁGIO	CARÊNCIA	PRAZO TOTAL	JUROS	PERIODICIDADE	OBSERVAÇÕES
Aplicável a todos	50%	2 anos	20 anos	2% a.a. + TR	Anual	A contar do trânsito em julgado da decisão que homologa o PRJ. Mediante compensação de eventuais créditos
CLASSE III - Credores Quirografários						
Subclasse	DESÁGIO	CARÊNCIA	PRAZO TOTAL	JUROS	PERIODICIDADE	OBSERVAÇÕES
Aplicável a todos	65%	2 anos	20 anos	2% a.a. + TR	Anual	A contar do trânsito em julgado da decisão que homologa o PRJ. Mediante compensação de eventuais créditos
CLASSE IV – Credores ME e EPP						
Subclasse	DESÁGIO	CARÊNCIA	PRAZO TOTAL	JUROS	PERIODICIDADE	OBSERVAÇÕES
Aplicável a todos	65%	2 anos	20 anos	2% a.a. + TR	Anual	A contar do trânsito em julgado da decisão que homologa o PRJ. Mediante compensação de eventuais créditos



MEDEIROS & MEDEIROS  
ADMINISTRAÇÃO JUDICIAL

# ANEXOS

RECUPERAÇÃO  
JUDICIAL



RELATÓRIO MENSAL DE  
ATIVIDADES

I – DEMONSTRAÇÕES CONTÁBEIS DE JULHO/2020

II – CERTIDÕES NEGATIVAS



# MEDEIROS & MEDEIROS

ADMINISTRAÇÃO JUDICIAL

[administradorjudicial.adv.br](http://administradorjudicial.adv.br)

PORTO ALEGRE / RS

NOVO HAMBURGO / RS

SÃO PAULO / SP

CAXIAS DO SUL / RS

BLUMENAU / SC

AV. DR. NILO PEÇANHA, 2900/701  
TORRE COMERCIAL IGUATEMI BUSINESS  
BAIRRO CHÁCARA DAS PEDRAS  
CEP: 91330-001  
51 3062.6770

RUA JÚLIO DE CASTILHOS, 679/111  
CENTRO EXECUTIVO TORRE PRATA  
BAIRRO CENTRO  
CEP: 93510-130  
51 3065.6770

AV. NACÕES UNIDAS, 12399/133 B  
ED. COMERCIAL LANDMARK  
BAIRRO BROOKLIN NOVO  
CEP: 04578-000  
11 2769-6770

RUA ÂNGELO CHIARELLO, 2811/501  
CENTRO EMPRESARIAL CRUZEIRO  
BAIRRO PIO X  
CEP: 95032-460  
54 3419.7274

RUA DR. ARTUR BALSINI, 107  
BBC BLUMENAU  
BAIRRO VELHA  
CEP: 89036-240  
47 3381-337



**BALANÇO PATRIMONIAL**

Descrição	Saldo Atual
<b>ATIVO</b>	<b>18.508.595,31D</b>
<b>ATIVO CIRCULANTE</b>	<b>3.089.259,85D</b>
<b>DISPONIBILIDADES</b>	<b>1.523.755,70C</b>
RECURSOS EM CAIXA	748,75D
CAIXA GERAL	748,75D
RECURSOS EM BANCOS	1.524.504,45C
BANCOS CONTA CORRENTE	1.592.790,31C
BANCOS CONTA APLICAÇÃO	68.285,86D
<b>REALIZÁVEL A CURTO PRAZO</b>	<b>1.685.006,19D</b>
CRÉDITOS - CLIENTES	1.431.167,95D
DUPLICATAS A RECEBER	1.431.167,95D
CRÉDITOS POR ADIANTAMENTO	52.414,19D
ADIANTAMENTO P/ FUNCIONÁRIOS	52.414,19D
OUTROS CRÉDITOS	201.424,05D
OUTROS CRÉDITOS	201.424,05D
<b>ESTOQUES</b>	<b>2.928.009,36D</b>
ESTOQUES PRODUTOS / MERCADORIAS	2.928.009,36D
ESTOQUES PRODUTOS / MERCADORIAS	2.928.009,36D
<b>ATIVO NAO CIRCULANTE</b>	<b>15.419.335,46D</b>
<b>ATIVO REALIZAVEL A LONGO PRAZO</b>	<b>306.329,31D</b>
CRÉDITOS DE SÓCIOS / DIRETORES	256.553,22D
CRÉDITOS DE SÓCIOS / DIRETORES	256.553,22D
DEPÓSITOS VINCULADOS / RESTITUÍVEIS	49.776,09D
DEPÓSITOS JUDICIAIS	49.776,09D
<b>INVESTIMENTOS</b>	<b>13.295.422,00D</b>
IMÓVEIS	13.295.422,00D
IMÓVEIS	13.295.422,00D
<b>IMOBILIZADO</b>	<b>1.817.584,15D</b>
IMOBILIZADO	1.817.584,15D
IMOBILIZADO	3.523.785,92D
( - ) DEPRECIACÕES ACUMULADAS	1.706.201,77C
<b>DIFERIDO</b>	<b>0,00</b>
GASTOS PRÉ OPERACIONAIS	0,00
GASTOS COM IMPLANTAÇÃO	0,00
<b>PASSIVO</b>	<b>18.841.762,99C</b>
<b>PASSIVO CIRCULANTE</b>	<b>40.604.974,30C</b>
<b>EXIGÍVEL DE CURTO PRAZO</b>	<b>40.604.974,30C</b>
FORNECEDORES	2.053.890,88C
FORNECEDORES	2.053.890,88C
CONTAS A PAGAR	3.116.801,24C
CONTAS A PAGAR	3.116.801,24C
RECUPERACAO JUDICIAL PROCESSO 039/1.17.0012424-0 (FORNECEDORES/BA	33.309.722,65C
RECUPERACAO JUDICIAL Classe I Processo 039/1.17.0012424-0	545.084,16C
RECUPERACAO JUDICIAL Classe II Processo 039/1.17.0012424-0	11.175.704,62C
RECUPERACAO JUDICIAL Classe III Processo 039/1.17.0012424-0	21.588.933,87C
<b>OBRIGAÇÕES TRIBUTÁRIAS</b>	<b>1.216.959,30C</b>
IMPOSTOS / CONTRIBUIÇÕES	1.216.959,30C
<b>OBRIGAÇÕES SOCIAIS</b>	<b>167.650,44C</b>
REMUNERAÇÕES	8.884,08C
ENCARGOS SOCIAIS	158.766,36C
DÉBITOS SÓCIOS / DIRETORES	739.949,79C
DEBITOS SOCIOS/DIRETORES	739.949,79C
<b>PASSIVO NÃO-CIRCULANTE</b>	<b>1.095.399,63C</b>
<b>EXIGÍVEL DE LONGO PRAZO</b>	<b>1.095.399,63C</b>
<b>OBRIGAÇÕES DIVERSAS</b>	<b>1.095.399,63C</b>
DÉBITOS POR ADIANTAMENTOS	1.095.399,63C
<b>PATRIMÔNIO LÍQUIDO</b>	<b>22.858.610,94D</b>
<b>PATRIMÔNIO LÍQUIDO</b>	<b>22.858.610,94D</b>
CAPITAL SOCIAL	100.000,00C
CAPITAL SOCIAL REALIZADO	100.000,00C
RESERVAS ACUMULADAS	6.787.663,34D
RESERVAS DE LUCROS OU PREJUÍZOS	6.787.663,34D
<b>RESULTADOS CORRENTES</b>	<b>16.170.947,60D</b>
LUCROS / PREJUÍZOS DO EXERCÍCIO	16.170.947,60D



**DEMONSTRAÇÃO DO RESULTADO**

Descrição	Saldo Atual
<b>APURACAO DO RESULTADO DO EXERCICIO</b>	<b>333.167,68D</b>
RECEITA OPERACIONAL LÍQUIDA	399.399,35C
RECEITA OPERACIONAL LÍQUIDA	402.699,20C
RECEITA DE VENDAS - PROD / MERC	402.699,20C
RECEITA - MERCADO NACIONAL	402.699,20C
( - ) DEDUÇÕES DA REC. OPER. BRUTA	3.299,85D
( - ) DEDUÇÕES DE VENDAS	3.299,85D
( - ) IMPOSTOS S/ RECEITAS	3.299,85D
CUSTO DAS VENDAS	209.254,17D
CUSTO DAS VENDAS PROD/MERC/SERV	209.254,17D
CUSTO DAS VENDAS PROD/MERC/SERV	209.254,17D
CUSTO DAS VENDAS PROD/MERC/SERV	209.254,17D
DESPESAS OPERACIONAIS	523.312,86D
DESPESAS ADMINISTRATIVAS	522.367,88D
DESPESAS COM PESSOAL	32.180,02D
DESPESAS C/REMUNERAÇÃO A FUNCIONÁRIOS	17.835,89D
DESPESAS C/ REMUN. A DIRETORES	6.270,00D
DESPESAS C/ ENCARGOS	8.039,13D
DESPESAS C/ BENEFÍCIOS	35,00D
OUTRAS DESPESAS	490.187,86D
UTILIDADES	2.615,39D
SERVIÇOS CONTRATADOS	129.492,38D
VEÍCULOS	9.874,13D
MANUTENÇÃO E REPAROS	162.199,86D
COMERCIAIS / MARKETING	3.600,00D
DESPESAS GERAIS	182.406,10D
RESULTADO FINANCEIRO LÍQUIDO	944,98D
RECEITAS E DESPESAS FINANCEIRAS	944,98D
RECEITAS FINANCEIRAS	1.500,00C
DESPESAS FINANCEIRAS	2.444,98D

MARCELO MACHADO GOULART  
 Administrador  
 CPF: 677.945.130-49

RUDI DILON TESSMANN  
 Reg. no CRC - RS sob o No. 23216  
 CPF: 122.134.890-68

**RUDI DILON TESSMANN**  
 Av. Carlos Gomes, 1200 - Conj. 305-306 POA-RS  
 Contador CRC-RS 23216



DEMONSTRAÇÃO DO RESULTADO DO EXERCÍCIO EM 31/07/2020

Receita Operacional

Receita Merc Nac - Prod / Merc - à Prazo 402.699,20 402.699,20

Deducoes

( - ) ICMS (3.299,85) (3.299,85)

Receita Líquida

399.399,35

Lucro Bruto

399.399,35

Despesas Administrativas

Combustíveis e Lubrificantes (36.809,46)  
Energia Elétrica (22.357,48)  
Fertilização (56.077,00)  
Pulverização (94.010,23)  
Férias (10.677,63)  
Horas Extras (859,20)  
Ordenados e Salários (6.299,06)  
Pro Labore (6.270,00)  
FGTS (2.438,98)  
INSS (5.600,15)  
Assistência Médica (35,00)  
Telefones (2.615,39)  
Honorários Profissionais - P.J. (22.291,96)  
Serviços de Terceiros - P.F. (89.252,62)  
Serviços de Terceiros - P.J. (17.947,80)  
Manutenção de Veículos (9.874,13)  
Manut/Reparos - Equip. de Informática (1.350,00)  
Manut/Reparos - Instalações (45.371,27)  
Manut/Reparos - Maq. e Equipamentos (115.478,59)  
Frete e Carretos sob Vendas (3.600,00)  
Cartórios / Desp. Legais (349,20)  
Conduções (120,00)  
Consumo Interno (8.457,34)  
Cópias / Encadernações (198,00)  
Custas Judiciais (138.731,69)  
Depreciações / Amortizações (23.357,98)  
Frete e Carretos (6.920,00)  
Impostos e Taxas (503,51)  
Prêmio de Seguros (3.768,38) (731.622,05)

Despesas Financeiras

Despesas Bancárias (424,78)  
Juros por Atraso (33,66)  
Juros sob Empréstimos (1.962,50)  
Multas por Atraso (24,04) (2.444,98)

Receitas Financeiras

Descontos Recebidos 1.500,00 1.500,00

Resultado operacional líquido

(233.167,68)

**AUDI FULON TESSMANN**  
CNPJ: 20.000.000-00 - Conj. 305-306 POA-RS  
Cadastral: CRC-RS 23216



Empresa: RURAL SUL PRODUCAO DE ARROZ IRRIGADO LTDA  
C.N.P.J.: 28.620.500/0001-45  
Período: 01/07/2020 - 31/07/2020

Folha:

0002

**DEMONSTRAÇÃO DO RESULTADO DO EXERCÍCIO EM 31/07/2020**

Resultado Antes do IR (333.167,68)

PREJUÍZO DO EXERCÍCIO (333.167,68)

---

MARCELO MACHADO GOULART  
Administrador  
CPF: 677.945.130-49

---

RUDI DILON TESSMANN  
Reg. no CRC - RS sob o No. 23216  
CPF: 122.134.890-68

**RUDI DILON TESSMANN**  
Av. Carlos Gomes, 1200 - Conj. 305-306 POA-RS  
Contador CRC-RS 23216



PODER JUDICIÁRIO  
JUSTIÇA DO TRABALHO

## **CERTIDÃO NEGATIVA DE DÉBITOS TRABALHISTAS**

Nome: RURAL SUL PRODUCAO DE ARROZ IRRIGADO LTDA (MATRIZ E FILIAIS)  
CNPJ: 28.620.500/0001-45  
Certidão n°: 16612670/2020  
Expedição: 21/07/2020, às 19:27:59  
Validade: 16/01/2021 - 180 (cento e oitenta) dias, contados da data de sua expedição.

Certifica-se que **RURAL SUL PRODUCAO DE ARROZ IRRIGADO LTDA (MATRIZ E FILIAIS)**, inscrito(a) no CNPJ sob o n° **28.620.500/0001-45**, **NÃO CONSTA** do Banco Nacional de Devedores Trabalhistas.

Certidão emitida com base no art. 642-A da Consolidação das Leis do Trabalho, acrescentado pela Lei n° 12.440, de 7 de julho de 2011, e na Resolução Administrativa n° 1470/2011 do Tribunal Superior do Trabalho, de 24 de agosto de 2011.

Os dados constantes desta Certidão são de responsabilidade dos Tribunais do Trabalho e estão atualizados até 2 (dois) dias anteriores à data da sua expedição.

No caso de pessoa jurídica, a Certidão atesta a empresa em relação a todos os seus estabelecimentos, agências ou filiais.

A aceitação desta certidão condiciona-se à verificação de sua autenticidade no portal do Tribunal Superior do Trabalho na Internet (<http://www.tst.jus.br>).

Certidão emitida gratuitamente.

### **INFORMAÇÃO IMPORTANTE**

Do Banco Nacional de Devedores Trabalhistas constam os dados necessários à identificação das pessoas naturais e jurídicas inadimplentes perante a Justiça do Trabalho quanto às obrigações estabelecidas em sentença condenatória transitada em julgado ou em acordos judiciais trabalhistas, inclusive no concernente aos recolhimentos previdenciários, a honorários, a custas, a emolumentos ou a recolhimentos determinados em lei; ou decorrentes de execução de acordos firmados perante o Ministério Público do Trabalho ou Comissão de Conciliação Prévia.



[Voltar](#)[Imprimir](#)

## **Certificado de Regularidade do FGTS - CRF**

**Inscrição:** 28.620.500/0001-45

**Razão Social:** RURAL SUL PRODUCAO DE ARROZ IRRIGADO LTD

**Endereço:** ROD KM 32 21205 / MORRO GRANDE / VIAMAO / RS / 94760-000

A Caixa Econômica Federal, no uso da atribuição que lhe confere o Art. 7, da Lei 8.036, de 11 de maio de 1990, certifica que, nesta data, a empresa acima identificada encontra-se em situação regular perante o Fundo de Garantia do Tempo de Serviço - FGTS.

O presente Certificado não servirá de prova contra cobrança de quaisquer débitos referentes a contribuições e/ou encargos devidos, decorrentes das obrigações com o FGTS.

**Validade:** 16/07/2020 a 14/08/2020

**Certificação Número:** 2020071605184164068744

Informação obtida em 21/07/2020 19:34:20

A utilização deste Certificado para os fins previstos em Lei esta condicionada a verificação de autenticidade no site da Caixa:  
**[www.caixa.gov.br](http://www.caixa.gov.br)**