



MEDEIROS & MEDEIROS

GRUPO RURAL SUL

RECUPERAÇÃO JUDICIAL

PROCESSO N.º
5000021-16.2017.8.21.0039

40º Relatório Mensal da Atividade

Competência: julho/2022

Apresentado em setembro de 2022.





MEDEIROS & MEDEIROS
ADMINISTRAÇÃO JUDICIAL

ÍNDICE

RELATÓRIO MENSAL DE ATIVIDADES (RMA)



1. ASPECTOS JURÍDICOS
 1. Cronograma processual
 2. Acompanhamento processual

2. RESUMO DAS ATIVIDADES
 1. Resultados
 2. Quadro de Colaboradores
 3. Fluxo de Caixa
 4. Endividamento Concursal
 5. Endividamento Extraconcursal
 6. Acompanhamento do Administrador Judicial

3. DESCRIÇÃO DAS EMPRESAS
 1. Arrendamentos e áreas de plantio

4. DADOS ECONÔMICO-FINANCEIROS
 1. Balanço Patrimonial
 2. Demonstrativo de Resultado
 3. Fluxo de Caixa Gerencial

5. ENDIVIDAMENTO TRIBUTÁRIO

6. PLANO DE RECUPERAÇÃO JUDICIAL
 1. Meios de Recuperação
 2. Proposta de Pagamento

INTRODUÇÃO

O presente Relatório Mensal de Atividades (“RMA”) está previsto no artigo 22, inciso II, alínea “c”, da Lei n.º 11.101/2005 (“LRF”) e reúne as informações operacionais, financeiras, econômicas e processuais da recuperação judicial do Grupo Rural Sul, ajuizada em 10/11/2017 e com processamento deferido em 21/11/2017, composto pelas empresas Rural Sul - Produção de Arroz Irrigado Ltda., Arrozeira Sobrado Ltda., Arrozeira Sul Ltda. e Transaurea Transportes de Cargas Ltda.

Considerando que, no caso da recuperação judicial do Grupo Rural Sul, os devedores foram mantidos na condução da empresa (artigo 64 da LRF), este RMA objetiva garantir ao juízo, ao Ministério Público, aos credores e a quaisquer interessados um fluxo contínuo de informações a respeito das atividades das recuperandas, assim como do cumprimento do plano de recuperação judicial, acaso aprovado e homologado.

A análise técnica contábil apresentada neste RMA é limitada às informações disponibilizadas pelas recuperandas, de sua responsabilidade e de forma não exaustiva, sobre a situação das empresas.

A sonegação de informações ou a prestação de informações falsas pode caracterizar crime, sujeitando o(a) infrator(a) à pena do artigo 171 da LRF. No mesmo sentido, a omissão de documentos contábeis obrigatórios também encontra punição penal, conforme artigo 178 da LRF.

Em relação aos aspectos processuais, serão apresentadas as movimentações sobre os principais pontos desenvolvidos, com base na premissa básica descrita no artigo 47 da LRF.

Os dados foram coletados e analisados pela Medeiros & Medeiros Administração Judicial, na qualidade de administradora judicial das recuperandas, extraídos dos autos do processo de recuperação judicial e a partir do fornecimento de documentos solicitados, principalmente no que tange às informações contábeis e financeiras, assim como das visitas técnicas ocorridas na sede das empresas e de reuniões com os seus representantes e respectivos procuradores, observada a situação de calamidade pública decorrente da pandemia causada pela *Covid-19*.

As recuperandas estão cumprindo seu dever referente à apresentação das contas demonstrativas mensais (artigo 52, inciso IV, da LREF). O prazo estabelecido para o envio das demonstrações contábeis e demais documentos requeridos ao Grupo Rural Sul é o dia 15 do mês subsequente. Esta Administração Judicial recebeu a documentação de julho/2022 em 14/09/2022. Os questionamentos enviados em 21/09/2022 foram respondidos em 23/09/2022. Todos os documentos que servem de base para a elaboração deste relatório estão disponíveis para consulta no site www.administradorjudicial.adv.br, sendo que informações adicionais ou complementares podem ser obtidas diretamente com a Administração Judicial, por intermédio da central de atendimento 0800 150 1111, pelo *WhatsApp* (51) 99871-1170 ou pelo *e-mail* contato@administradorjudicial.adv.br.



CRONOGRAMA PROCESSUAL DA RECUPERAÇÃO JUDICIAL

Data	Evento	Lei 11.101/05	Data	Evento	Lei 11.101/05
10/11/2017	Ajuizamento do pedido de recuperação judicial	Art. 51	04/02/2022	Publicação do edital de convocação de AGC para votação do PRJ	Art. 56, § 1º
21/11/2017	Deferimento do processamento da recuperação judicial	Art. 52	20/04/2018	Prazo limite para votação do PRJ em AGC (150 dias após o deferimento da recuperação)	Art. 56, § 1º
13/12/2017	Publicação do deferimento no D.O.		06/04/2022	Assembleia Geral de Credores – 1ª convocação	Art. 37, § 2º
10/01/2018	Publicação do 1º edital	Art. 52, § 1º e art. 7º, § 1º	13/04/2022	Assembleia Geral de Credores – 2ª convocação	Art. 37, § 2º
09/02/2018	Fim do prazo para apresentação de habilitações e divergências à Administração Judicial (15 dias)	Art. 7º, § 1º	15/06/2022	Assembleia Geral de Credores – Continuação	Art. 56, § 9º
21/02/2018	Apresentação do Plano de Recuperação ao Juízo	Art. 53	08/07/2022	Assembleia Geral de Credores – Continuação	Art. 56, § 9º
30/07/2019	Publicação de aviso sobre o recebimento do PRJ no D.O.	Art. 53, § único	Aguarda juízo	Homologação do PRJ e concessão da recuperação judicial	Art. 58
10/09/2019	Fim do prazo para apresentação de objeções ao PRJ (30 dias após a publicação do 2º edital ou 30 dias após a publicação do aviso de recebimento do PRJ)	Art. 55, § único	Sem previsão	Fim do prazo de recuperação judicial, se cumpridas todas as obrigações previstas no PRJ (2 anos após a concessão de recuperação judicial)	Art. 61
30/07/2019	Publicação do 2º edital (45 dias após o término do prazo para apresentação de habilitações/divergências)	Art. 7º, § 2º	Nota: quadro elaborado pela Administração Judicial com base nos processos previstos na Lei n.º 11.101/05, observadas as datas de suas ocorrências ou estimativas conforme o trâmite processual.		
13/08/2019	Fim do prazo para apresentação de impugnações em juízo (10 dias após publicação do 2º edital)	Art. 8º		Eventos ocorridos	
				Data estimada	



ACOMPANHAMENTO PROCESSUAL

SITUAÇÃO ATUAL DO PROCESSO

Atualmente, aguarda-se deliberação judicial sobre a homologação do plano e a concessão da recuperação judicial às recuperandas.

FASES DO PROCESSO

- **Processamento da recuperação judicial:** o pedido de recuperação judicial do Grupo Rural Sul foi proposto em 10/11/2017, com deferimento do processamento em 21/11/2017 e a manutenção dos devedores na condução da atividade empresarial (artigo 64 da Lei n.º 11.101/2005).
- **Fase administrativa de verificação de créditos:** o edital do artigo 52, parágrafo 1º, e aviso do artigo 7º, parágrafo 1º, ambos da Lei n.º 11.101/2005, foi devidamente publicado no Diário da Justiça Eletrônico (“DJE”) no dia 10/01/2018, comunicando o deferimento do processamento da recuperação judicial e o início do prazo para a apresentação de habilitações e/ou divergências em face da relação de credores, diretamente à Administração Judicial, no prazo de 15 (quinze) dias, findado em 09/02/2018.
- **Fase judicial de verificação de créditos:** o edital conjunto referente aos artigos 7º, parágrafo 2º, e 53, parágrafo único, ambos da LRF, foi devidamente publicado no DJE no dia 30/07/2019, fixando o prazo de 30 (trinta) dias para que os credores oferecessem objeção ao plano de recuperação judicial e 10 (dez) dias para a apresentação de impugnação judicial contra a relação de créditos apresentada, decorridos, respectivamente, em 10/09/2019 e 13/08/2019.
- **Plano de recuperação judicial (“PRJ”):** o plano de recuperação judicial das recuperandas foi apresentado dentro do termo legal previsto no artigo 53 da Lei n.º 11.101/2005.
- **Assembleia geral de credores (“AGC”):** designou-se AGC para os dias 06/04/2022, em 1ª convocação, e 13/04/2022, em 2ª convocação, homologadas na decisão do evento n.º 317. Instalada em segunda convocação, a maioria dos credores presentes aprovou a suspensão da solenidade para o dia 15/06/2022. Na continuação do conclave, os credores aprovaram uma nova suspensão da assembleia, designada para o dia 08/07/2022. Em nova continuação da solenidade, o plano de recuperação judicial modificativo foi colocado em votação, sendo aprovado na forma do artigo 45 da Lei n.º 11.101/2005.
- **Concessão da recuperação judicial:** aguarda-se deliberação judicial.
- **Cumprimento do plano de recuperação judicial:** aguarda-se concessão da recuperação judicial.



ACOMPANHAMENTO PROCESSUAL

RECURSOS CONEXOS À RECUPERAÇÃO JUDICIAL

Prevenção: 6ª Câmara Cível do Tribunal de Justiça do Rio Grande do Sul, sob relatoria do Des. Niwton Carpes da Silva.

DATA DE INTERPOSIÇÃO	N.º DO RECURSO	PARTE RECORRENTE	OBJETO	STATUS E CADEIA RECURSAL
30/10/2020	5067410-82.2020.8.21.7000	Banco Bradesco S.A.	Decisão de deferimento da prorrogação do prazo do <i>stay period</i>	<p>JULGADO E BAIXADO</p> <ul style="list-style-type: none"> 18/11/2020: indeferimento do pedido de efeito suspensivo. 18/03/2021: desprovimento, por unanimidade, do recurso, a fim de manter a decisão de primeiro grau que deferiu o pedido de prorrogação do prazo do <i>stay period</i>. 11/05/2021: trânsito em julgado.
15/03/2021	5040939-92.2021.8.21.7000	Vasconcelos Agrícola Ltda.	Decisão que indeferiu arresto de bens	<p>JULGADO</p> <p>Em 31/03/2022, o agravo interno interposto pela parte recorrente foi negado, conforme acórdão abaixo:</p> <p><i>Vistos e relatados estes autos em que são partes as acima indicadas, a Egrégia 6ª Câmara Cível do Tribunal de Justiça do Estado do Rio Grande do Sul decidiu, por unanimidade, negar provimento ao recurso, nos termos do relatório, votos e notas de julgamento que ficam fazendo parte integrante do presente julgado.</i></p>
09/05/2022	5092097-55.2022.8.21.7000	Vasconcelos Agrícola Ltda.	Decisão que indeferiu os pedidos de (i) suspensão do processo e a prorrogação da assembleia geral de credores, (ii) afastamento dos administradores das recuperandas da condução da atividade empresarial, (iii) destituição desta signatária do encargo, e (iv) convalidação da recuperação judicial em falência	<p>JULGADO</p> <p>Em 25/05/2022, o recurso foi recebido sem efeito suspensivo. Já em 29/09/2022, o agravo de instrumento não foi conhecido, face do reconhecimento de sua intempestividade.</p>



GRUPO RURAL SUL

O Grupo Rural Sul atua no ramo agrícola, direcionado ao plantio e beneficiamento do arroz e cultivo de soja, sendo que possui instalações em Viamão/RS e no estado de Goiás.

RESULTADOS

Receita Líquida

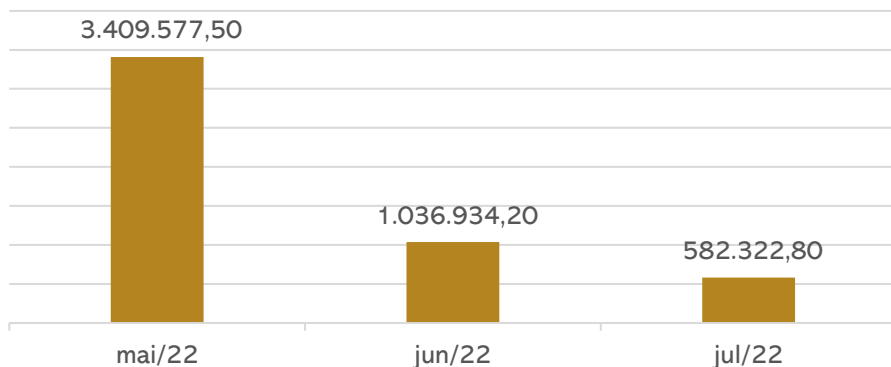

Resultado

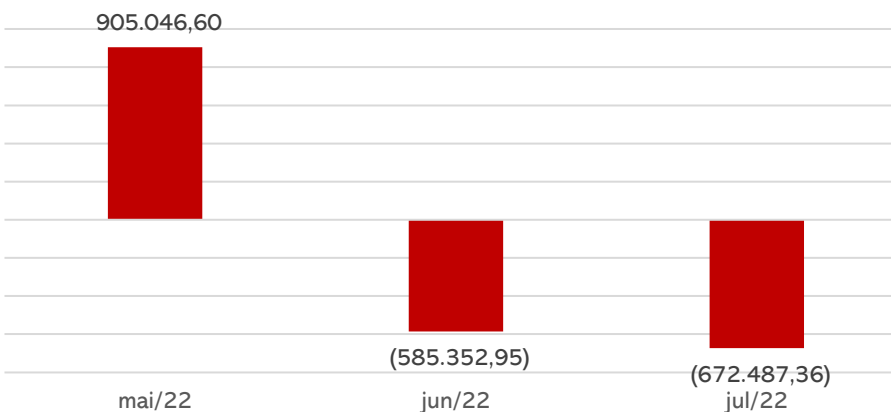

Em julho, as recuperandas apresentaram faturamento de R\$ 582 mil, sendo 44% de retração, encerrando o período com resultado negativo em R\$ 672 mil. No acumulado do ano apresenta prejuízos de R\$ 898 mil.

QUADRO DE COLABORADORES

Número de Funcionários

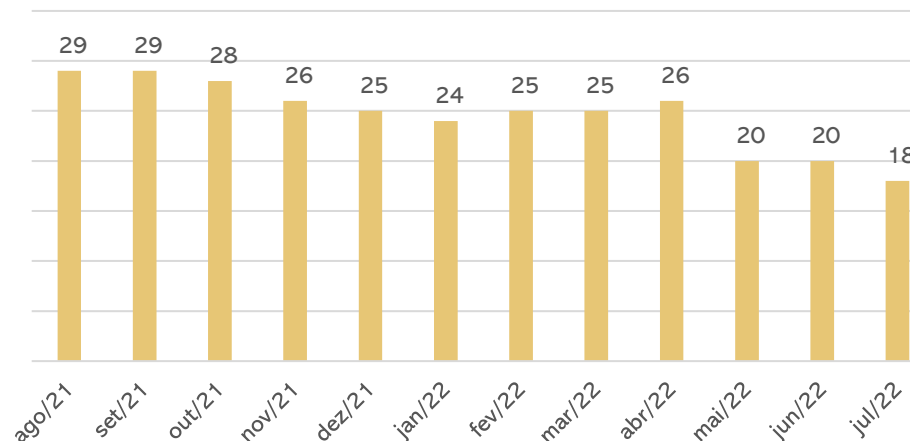

As recuperandas realizaram 2 demissões em julho, encerrando a competência com 18 funcionários, sendo 6 na Rural Sul-RS, 5 na Rural Sul-GO, 3 na Arroeira Sul-GO, 3 registrados na folha do sócio Marcelo Machado Goulart e 1 registrado na folha do sócio Felipe Perfeito. Do total, são 7 trabalhadores agropecuários, 3 trabalhadores rurais, 2 assistentes administrativos, 1 auxiliar administrativo, 1 serviços gerais, 2 auxiliares de secador, 1 operador de máquina e 1 caseiro. Há também 6 sócios que são contabilizados nos gastos finais e estão distribuídos entre as filiais. Os gastos com pessoal atingiram **R\$ 81 mil** no período.

FLUXO DE CAIXA

FLUXO DE CAIXA GERENCIAL	abr/22	mai/22	jun/22
ENTRADAS	579.219	781.443	491.178
SAÍDAS	579.682	781.432	780.194
Variação	- 462	11	- 289.016
Saldo Inicial	284	- 178	- 167
Saldo Final	- 178	- 167	- 289.183
	- 178	- 167	- 289.183

Em julho não foi enviado o Fluxo de Caixa Gerencial, sendo mantida as informações de junho, onde demonstra a redução no volume de atividades no mês, sendo que os principais pagamentos foram direcionados a insumos, arrendamentos e porcentagem. **Maiores detalhes podem ser verificados na página 14 do presente relatório.**



GRUPO RURAL SUL

ENDIVIDAMENTO CONCURSAL

Natureza	Quantidade de credores	% quantidade de credores	Valor total (em R\$ mil)	% Valor total
Trabalhista	21	42,86%	545.084,16	1,66%
Garantia Real	4	8,16%	11.175.704,62	34,07%
Quirografário	24	48,98%	21.083.222,91	64,27%
Total	49	100%	32.804.011,69	100%

Distribuição dos Credores por Natureza

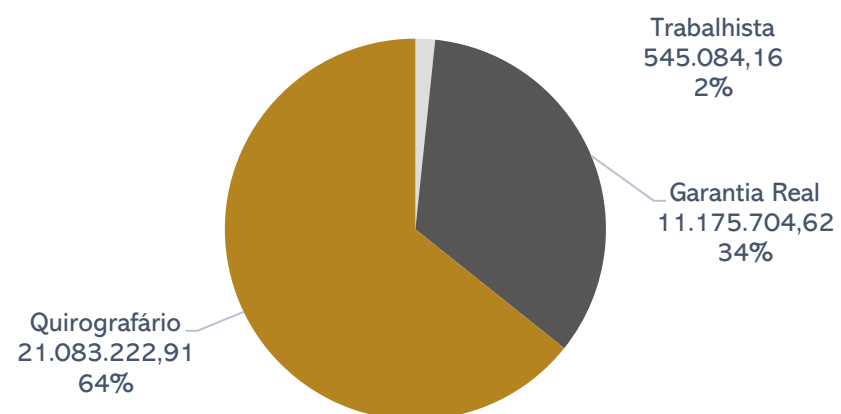

Principais Credores:

CLASSE	CREDOR	VALOR R\$
CLASSE II	BANCO DO BRASIL	R\$ 7.654.600,00
CLASSE III	BANCO DO BRASIL S.A	R\$ 6.222.278,36
CLASSE III	CAIXA ECONOMICA FEDERAL - CEF	R\$ 3.511.330,62
CLASSE III	COMPANHIA NACIONAL DE ABAST. CONAB	R\$ 3.408.709,79
CLASSE II	BANCO DE DESENVOLVIMENTO S/A	R\$ 2.506.046,76

Maiores detalhes acerca da proposta de pagamento das classes podem ser contemplados no item 6 do presente relatório.

ENDIVIDAMENTO EXTRACONCURSAL

Em julho, as recuperandas apresentaram passivo extraconcursal de **R\$ 11.371.244,00**, marcado pelos fornecedores e contas a pagar, rubrica onde se encontram os empréstimos dos sócios das empresas.



Destaca-se, conforme amplamente noticiado nos relatórios anteriores, e inclusive já levado ao processo, que as informações que constam nos balancetes das recuperandas não são passíveis de fiel confirmação, em virtude da falta de esclarecimentos e confusão patrimonial e financeira existente com a pessoa física dos sócios.



ACOMPANHAMENTO DO ADMINISTRADOR JUDICIAL

Em reunião virtual realizada no dia 22.08.2022 às 09h na plataforma do Microsoft Teams, a empresa informa que para o período que se iniciará de plantio as estimativas são de aumento dos custos, comparados ao ano anterior, tendo em vista que os fertilizantes tiveram aumento em torno de 60% a 70%. Atualmente estão aguardando o máximo para realizar a compra destes insumos, buscando os menos valores e redução de outros custos para tentar equilibrar os valores.

Quanto a contratação de mão de obra para o período entressafra, as Recuperandas pretendem manter o pessoal existente e trabalhar com menor manejo.

Referente aos tributos em nome dos sócios, foram realizados parcelamentos e estão sendo pagos em dia, restando como dificuldade para a empresa apenas a abertura de conta pessoa jurídica, como já mencionado em outras oportunidades, tendo em vista que os pedidos sempre são negados pelos bancos, sem maiores justificativas. Situação que vem sendo constantemente estudada pela empresa, na tentativa de organizar a contabilidade da mesma.

Atualmente aguarda a liberação sobre a venda da área do secador.





ARRENDAMENTOS E ÁREAS DE PLANTIO

Atualmente, o Grupo Rural Sul possui 4 contratos de arrendamentos vigentes, com áreas que somam cerca de 1.990 hectares, sendo 1221ha em fazendas de Goiás e 769ha em Viamão/RS. A empresa ainda possui área própria de plantio, que soma 200 hectares, na localidade de Viamão/RS.

Arrendamentos em Goiás

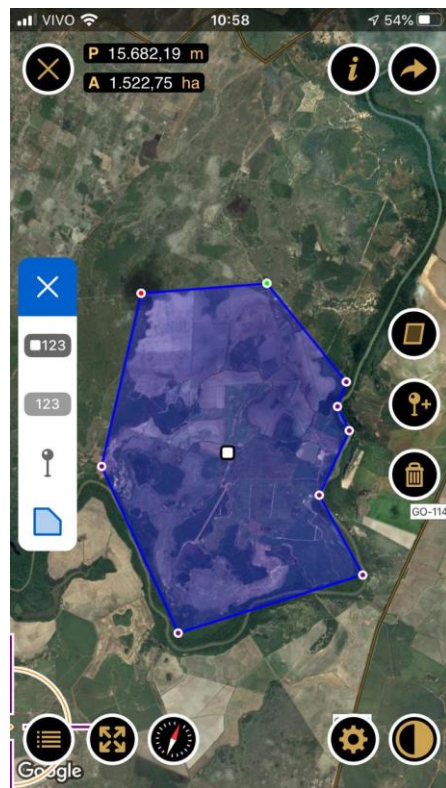
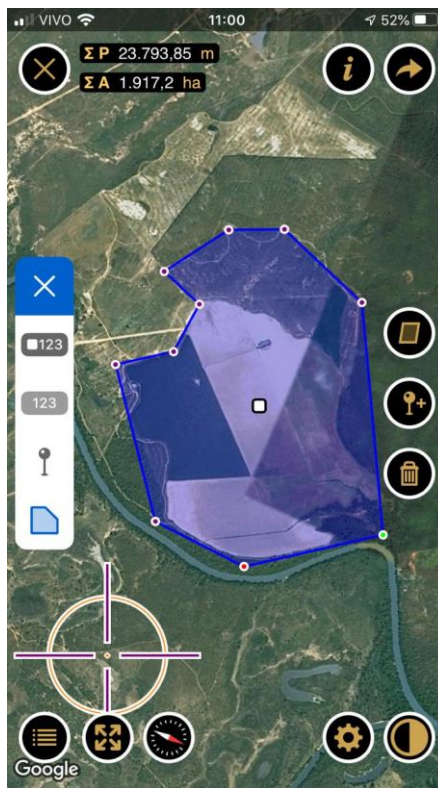

Localização	Goiás
Arrendador	Jadiel Ferreira de Oliveira
Área arrendada	421 ha
Vigência	até 2023
Preço	12 sacas de arroz de 50kg por hectares cultivados por ano

Localização	Goiás
Arrendador	Fiorentino Capelesso
Área arrendada	800 ha
Vigência	Contrato pendente de renovação
Preço	10 sacas de arroz de 50kg por hectares cultivados por ano

Arrendamentos em Viamão/RS

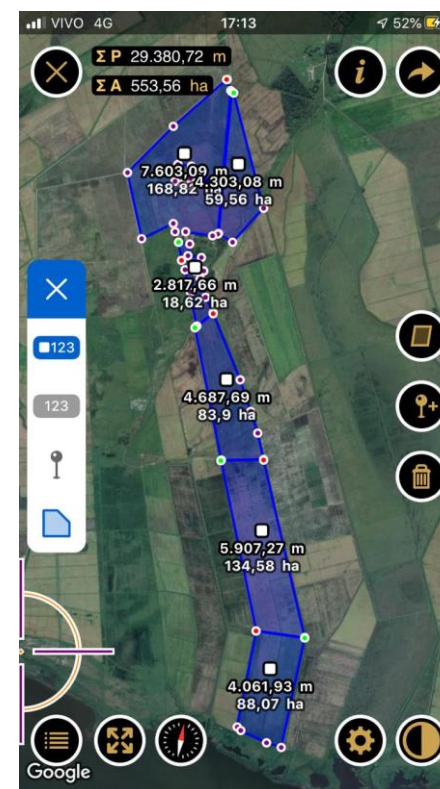

Localização	Viamão/RS
Arrendador	Lauro de Bitencourt Goulart
Área arrendada	195 ha
Vigência	Até 2025
Preço	06 sacas de soja por hectares a ser entregue na colheita

Localização	Viamão/RS
Arrendador	Mezari Imóveis Eireli-ME / Luiz Everaldo Dal Pont / Angelo Donato Bordignon
Área arrendada	574 ha
Vigência	Até 2025
Preço	06 sacas de soja por hectares a ser entregue na colheita

Área própria de plantio

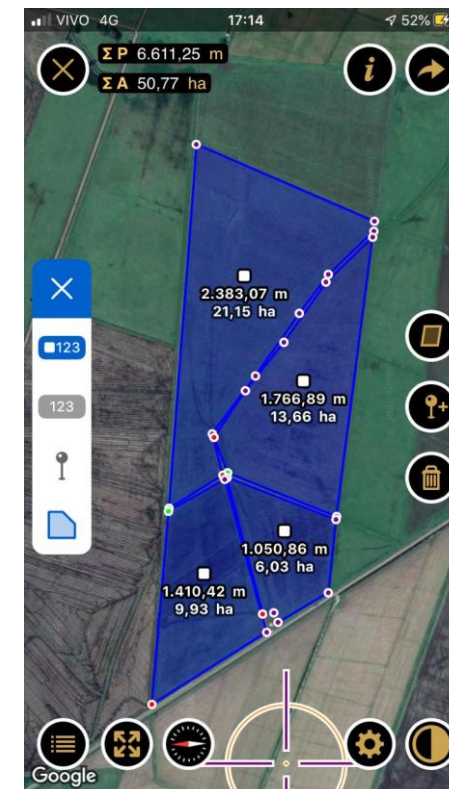

Localização	Viamão/RS
Proprietário	Marcelo Machado Goulart
Área	200 ha



BALANÇO PATRIMONIAL

ATIVO		mai/22	jun/22	jul/22
ATIVO CIRCULANTE		19.790.330	20.528.314	19.930.397
	Clientes	8.346.165	8.335.081	8.228.094
	Outros Créditos - Arroz. Sobrado Eireli	147.971	154.213	159.127
	Outros Créditos - Arroz. Sul	262.215	295.259	317.215
	Outros Créditos - Transaurea	2.222	2.222	2.222
	Outros Créditos - Marcio Jose da Silva Perfeito	2.372.292	2.728.020	2.728.020
	Outros Créditos - Jonatan Fraga	5.762.921	6.095.649	5.785.391
	Adiantamento a Fornecedores	823.348	823.348	599.427
	Títulos de Capitalização	138.413	138.413	169.321
	Adiantamentos de salários	-	1.368	6.797
	Adiantamento de férias	-	9.338	-
	Adiantamento de Rescisões	-	10.620	-
	Estoques	1.934.783	1.934.783	1.934.783
ATIVO NÃO CIRCULANTE		1.275.952	1.303.578	1.775.095
	Créditos de sócios/diretores	966.976	994.602	1.466.119
	Depósitos Judiciais	308.976	308.976	308.976
IMOBILIZADO/INTANGIVEL		15.387.074	15.405.263	15.423.270
	Depreciação/Amortização Acumulada	- 1.806.775	- 1.806.775	- 1.806.775
TOTAL DO ATIVO		36.453.355	37.237.155	37.128.762
PASSIVO		mai/22	jun/22	jul/22
PASSIVO CIRCULANTE		53.896.619	55.265.771	55.829.866
	Fornecedores	6.666.152	6.978.621	7.026.363
	Contas a pagar	2.437.683	2.504.555	2.906.888
	Empréstimos e Financiamentos/Recuperação Judicial	32.791.512	32.791.512	32.791.512
	Obrigações Sociais e Tributárias	1.462.703	1.436.204	1.437.992
	Adiantamento de Clientes	634.167	738.861	1.009.666
	Empréstimos e Financiamentos	2.095.765	2.095.765	2.095.765
	Provisões Trabalhistas	110.913	89.347	82.464
	Outras Contas a Pagar	7.697.726	8.630.906	8.479.216
PASSIVO NÃO CIRCULANTE		-	-	-
PATRIMONIO LIQUIDO		- 17.443.264	- 18.028.617	- 18.701.104
	Capital social	100.000	100.000	100.000
	Prejuízos acumulados	- 17.543.264	- 18.128.617	- 18.801.104
TOTAL DO PASSIVO E PATRIMÔNIO LÍQUIDO		36.453.355	37.237.155	37.128.762

Fonte: Demonstrações financeiras fornecidas pelas Recuperandas

As demonstrações contábeis das recuperandas não apresentam fielmente a realidade das empresas, uma vez que alguns saldos não atestam veracidade e outros não são passíveis de averiguação por ausência de documentos complementares. Portanto, a análise a seguir refere-se, apenas, às movimentações do mês. Além disso, a Rural Sul utiliza recursos de sócios e parceiros, uma vez que não possui conta bancária, misturando o patrimônio pessoal com o da empresa, ofendendo o princípio da entidade, que preza pela autonomia patrimonial das partes. Informações detalhadas sobre as movimentações de caixa estão disponíveis na página 14 deste

Clientes: o saldo não corresponde à realidade, sendo desconhecido seu verdadeiro valor, já que, apesar de reiteradamente solicitado, as recuperandas não enviaram o aging list. No período houve ingresso de R\$ 689 mil e novas vendas a prazo na monta de R\$ 582 mil, sendo para as empresas Cerealista São Joaquim (R\$ 327 mil) e Nobre Alimentos (R\$ 254,8 mil).

Outros Créditos: os valores referem-se aos saldos das contas bancárias utilizadas pela Rural Sul em nome de terceiros, pois a recuperanda não possui faturamento próprio, de modo que as vendas ocorrem diretamente na pessoa física dos sócios. Em julho houve movimentação de R\$ 8,2 milhões de novas entradas e R\$ 8,7 milhões de pagamentos, sendo as principais movimentações nas contas de Jonatan Fraga. A Administração Judicial solicitou os extratos bancários e documentos fiscais visando elucidar as operações ocorridas, contudo, nada foi enviado. Evidencia-se que em agosto/2020 houve adiantamento ao sócio Marcio José da Silva Perfeito, no valor de R\$ 77 mil, referente à compra de um escarificador - maquinário agrícola utilizada pela Rural Sul. O advogado da recuperanda foi informado a respeito da situação e solicitou a transferência dos bens para o nome da empresa, contudo, até o momento nenhum ajuste ocorreu.

Adiantamentos: A Administração Judicial solicitou o detalhamento da conta dos adiantamentos a fornecedores e demais informações pormenorizadas, contudo, foram enviadas apenas informações parciais. As empresas não justificaram o saldo. Houve a entrega de produtos no montante de R\$ 223,9 mil referente a fornecedores.

Títulos de Capitalização: engloba consórcio de trator comprado no CPF do sócio Márcio José da Silva Perfeito no qual o saldo atual é de R\$ 169.320,71. Na competência houve novos aportes no montante de R\$ 30.907,40, para pagamento do referido consórcio referente aos meses de junho e julho.

Estoques: a importância não corresponde à realidade. A assessoria contábil está estudando uma forma de regularizar o saldo, porém sem prazo determinado. As recuperandas informaram que não utilizam estoques, pois o procedimento é "colhe e vende".

Créditos de Sócios/Diretores: em julho, as recuperandas transferiram R\$ 861 mil e receberam R\$ 390 mil, sendo para para os gastos particulares dos sócios e movimentações referentes as utilizações das contas próprias destes, tendo em vista que a Recuperanda se encontra impossibilitada de utilizar a conta junto ao Bannisul. Evidencia-se que em agosto/2020 houve transferência no montante de R\$ 205.500,00 a Felipe Perfeito Goulart para compra de uma plantadeira utilizada pela Rural Sul. O bem não foi contabilizado no imobilizado da empresa, situação que permanece até o momento.

Imobilizado: não houve envio do inventário do imobilizado, prejudicando qualquer análise. Evidencia-se, entretanto, que diversos maquinários são comprados em nome dos sócios, e, portanto, o registro contábil em nada corresponde à realidade. Além disso, foi realizado um consórcio em setembro/21 cuja contabilização deu-se em contas do imobilizado, porém, está em nome do sócio Felipe Perfeito, sendo este o motivo de crescimento na conta. Trata-se de um trator no valor total de R\$ 254 mil.

4. DADOS FINANCEIROS-ECONÔMICOS



BALANÇO PATRIMONIAL

ATIVO		mai/22	jun/22	jul/22
ATIVO CIRCULANTE		19.790.330	20.528.314	19.930.397
	Cientes	8.346.165	8.335.081	8.228.094
	Outros Créditos - Arroz. Sobrado Eireli	147.971	154.213	159.127
	Outros Créditos - Arroz. Sul	262.215	295.259	317.215
	Outros Créditos - Transaurea	2.222	2.222	2.222
	Outros Créditos - Marcio Jose da Silva Perfeito	2.372.292	2.728.020	2.728.020
	Outros Créditos - Jonatan Fraga	5.762.921	6.095.649	5.785.391
	Adiantamento a Fornecedores	823.348	823.348	599.427
	Títulos de Capitalização	138.413	138.413	169.321
	Adiantamentos de salários	-	1.368	6.797
	Adiantamento de férias	-	9.338	-
	Adiantamento de Rescisões	-	10.620	-
	Estoques	1.934.783	1.934.783	1.934.783
ATIVO NÃO CIRCULANTE		1.275.952	1.303.578	1.775.095
	Créditos de sócios/diretores	966.976	994.602	1.466.119
	Depósitos Judiciais	308.976	308.976	308.976
IMOBILIZADO/INTANGIVEL		15.387.074	15.405.263	15.423.270
Depreciação/Amortização Acumulada		- 1.806.775	- 1.806.775	- 1.806.775
TOTAL DO ATIVO		36.453.355	37.237.155	37.128.762
PASSIVO		mai/22	jun/22	jul/22
PASSIVO CIRCULANTE		53.896.619	55.265.771	55.829.866
	Fornecedores	6.666.152	6.978.621	7.026.363
	Contas a pagar	2.437.683	2.504.555	2.906.888
	Empréstimos e Financiamentos/Recuperação Judicial	32.791.512	32.791.512	32.791.512
	Obrigações Sociais e Tributárias	1.462.703	1.436.204	1.437.992
	Adiantamento de Clientes	634.167	738.861	1.009.666
	Empréstimos e Financiamentos	2.095.765	2.095.765	2.095.765
	Provisões Trabalhistas	110.913	89.347	82.464
	Outras Contas a Pagar	7.697.726	8.630.906	8.479.216
PASSIVO NÃO CIRCULANTE		-	-	-
PATRIMÔNIO LÍQUIDO		- 17.443.264	- 18.028.617	- 18.701.104
	Capital social	100.000	100.000	100.000
	Prejuízos acumulados	- 17.543.264	- 18.128.617	- 18.801.104
TOTAL DO PASSIVO E PATRIMÔNIO LÍQUIDO		36.453.355	37.237.155	37.128.762

Fonte: Demonstrações financeiras fornecidas pelas Recuperandas

Fornecedores: em julho houve pagamento no montante de R\$ 572 mil e novas compras de R\$ 620 mil. As principais compras realizadas na competência foram com as empresas Tchê Produtos Agrícolas (R\$ 254,8 mil) e Centro Ar Lavoura (R\$ 75 mil). As recuperandas realizam parte das obrigações junto aos fornecedores através de permuta (operação *Barter*). **As empresas atestam não existir inadimplência, ao mesmo tempo que citam que os pagamentos são feitos conforme disponibilidade de seu caixa. Apesar de novamente solicitado, a Rural Sul não enviou o controle de contas a pagar, sendo desconhecido o verdadeiro valor da rubrica.**

Contas a Pagar: engloba, sobretudo, empréstimos que ocorrem sem contrato em Goiás. Não há informações pormenorizadas, prejudicando outras análises. Quanto as movimentações de julho, a Rural Sul remeteu a planilha abaixo que constam as movimentações, contudo, não houve qualquer elucidação sobre as partes e montantes envolvidos nas operações.

Planilha Contas a Pagar			
Parte	Data	Valor	
Devolução Empréstimo José Vitor	07/07/2022	-R\$	1.866,27
Empréstimo de Jacy Ludgero Pfitsch	14/07/2022	R\$	227.480,00
Empréstimo Marcelo	19/07/2022	R\$	4.000,00
Empréstimo Dimiagro	21/07/2022	R\$	100.000,00
Empréstimo Dimiagro	22/07/2022	R\$	75.000,00
Empréstimo Rebuild Consultoria	22/07/2022	R\$	41.550,00
Pagamento Contrato 005254539 Parcela 025/036	25/07/2022	-R\$	3.830,19
Pagamento Devolução de Empréstimo Geraldo Azevedo	28/07/2022	-R\$	40.000,00
Total			R\$ 402.333,54

Empréstimos e Financiamentos: engloba empréstimos junto a 4 instituições financeiras que a Rural Sul adquiriu, inicialmente, em agosto/2020 e, embora reiteradamente solicitado, não houve qualquer envio de documentação por parte da empresa, tampouco foram registrados pagamentos dos empréstimos adquiridos. Em fevereiro/2022 houve nova contratação de empréstimo junto ao Banco Bradesco no montante de R\$ 516.710,96, aumentando o saldo. As recuperandas informam que não possuem os contratos dos empréstimos, os quais seriam solicitados e remetidos a Administração judicial, o que não ocorreu. Não possui movimentações desde fevereiro/2022.

Adiantamento de Clientes: em julho houve novos adiantamentos de R\$ 270,8 mil e não houve registros de entregas, fazendo com que o saldo apresentasse crescimento de 37%. A Recuperanda informa que os produtos serão entregues na próxima safra do RS, que está prevista para iniciar em março/2023. Não foram encaminhados maiores detalhamentos, tendo em vista que no razão da rubrica consta apenas a informação que foi realizada transferência do montante, impossibilitando a conferência das informações.

Outras Contas a Pagar: trata-se de contabilização das contas pessoais dos sócios. O saldo da rubrica não foi confirmado pela empresa, tampouco detalhamento dos gastos que crescem de forma constante.

4. DADOS FINANCEIROS-ECONÔMICOS



DEMONSTRAÇÃO DO RESULTADO DO EXERCÍCIO

DEMONSTRATIVO DO RESULTADO DO EXERCÍCIO - RURAL SUL PRODUÇÕES DE ARROZ IRRIGADO LTDA.

	mai/22	jun/22	jul/22	2022
Receita líquida	3.409.578	1.036.934	582.323	7.421.341
Deduções da Receita Bruta	-	-	-	12.621
Custo dos produtos e serviços vendidos	- 2.178.233	- 1.393.323	- 1.019.549	- 6.653.917
Lucro Bruto	1.231.345	- 356.389	- 437.226	754.803
Despesas administrativas e gerais	- 316.693	- 199.429	- 186.780	- 1.560.639
(Prejuízo)/Lucro operacional	914.651	- 555.818	- 624.005	- 805.836
Receitas financeiras	21	33	8	126
Despesas financeiras	- 9.625	- 29.568	- 48.490	- 92.326
Resultado antes da tributação	905.047	- 585.353	- 672.487	- 898.036
(Prejuízo)/Lucro contábil	905.047	- 585.353	- 672.487	- 898.036

Receita Líquida: em julho o faturamento apresentou retração de R\$ 454,6 mil, devido ao encerramento do período de colheita no RS.

Custos: em julho os custos representaram 175% das receitas líquidas, e englobam as contas de insumos, combustíveis e lubrificantes, manutenção e reparos. No período houve decréscimo no valor de insumos, que passaram de R\$ 659 mil para R\$ 280,7 mil. Os valores de outros custos apresentaram crescimento, passando de R\$ 559 mil para R\$ 608 mil, bem como a energia elétrica de R\$ 25 mil para R\$ 42,5 mil.

Despesas Administrativas Gerais: compreendem, basicamente, as despesas com funcionários, serviços de pessoa jurídica (advogados e contabilidade), serviços de pessoa física (trabalhadores informais) e manutenção. Em julho, os valores mais expressivos foram com pessoal (R\$ 194 mil) e serviços com terceiros no montante de R\$ 41,9 mil.

Resultado Financeiro: as recuperandas trabalham majoritariamente com despesas financeiras que se referem, sobretudo, a despesas bancárias e juros sobre os pagamentos em atraso. Em julho apresentou crescimento de 64% comparado ao mês anterior, devido ao valor dos juros pagos, que foi justificado pela Recuperanda devido aos empréstimos tomados junto a terceiros.

Resultado: em julho as empresas apontaram resultado negativo no montante de R\$ 672 mil, devido a retração do faturamento. No acumulado do ano apresenta prejuízos de R\$ 898 mil.

Em relação à Receita e Resultados do Grupo Rural Sul, é importante frisar que suas atividades estão ligadas ao cultivo de arroz, de forma que os meses que apresentam lucro são limitados àqueles em que há colheita e venda do produto, enquanto que os Custos e Despesas ocorrem em meses diferentes, quando há o preparo do solo, plantio e desenvolvimento. No Rio Grande do Sul, a colheita acontece somente no mês de março/abril, enquanto que em Goiás ocorre duas vezes ao ano, e o ciclo de preparo à colheita leva de 4 a 6 meses. Portanto, existem severas variações de Receita, bem como diversos meses de prejuízo contábil, só podendo ser auferido eventual lucro ou prejuízo na operação de forma anual.

A Administração Judicial evidencia que as vendas da Rural Sul ocorrem originalmente na pessoa física dos sócios Felipe e Marcelo, e somente os gastos a título de custos e despesas são lançados contra a Rural Sul, de modo que o balancete apresentado possui consolidação com as informações da pessoa física dos sócios.

PLANO SAFRA (ARROZ IRRIGADO)		
MÊS	RS	GO
JANEIRO	IRRIGAÇÃO / FUNGICIDA	PLANTIO / COLHEITA
FEVEREIRO	IRRIGAÇÃO / FUNGICIDA	PLANTIO
MARÇO	COLHEITA	PREPARO DE SOLO
ABRIL	COLHEITA	PREPARO DE SOLO
MAIO	MANUTENÇÃO MÁQUINAS	PREPARO DE SOLO / COLHEITA
JUNHO	MANUTENÇÃO MÁQUINAS	PLANTIO / COLHEITA
JULHO	PREPARO DE SOLO	PLANTIO / COLHEITA
AGOSTO	PREPARO DE SOLO	PLANTIO
SETEMBRO	PREPARO DE SOLO	PLANTIO
OUTUBRO	PLANTIO	PLANTIO
NOVEMBRO	PLANTIO	COLHEITA
DEZEMBRO	TRATOS CULTURAIS / IRRIGAÇÃO	COLHEITA



FLUXO DE CAIXA GERENCIAL

FLUXO DE CAIXA GERENCIAL	abr/22	mai/22	jun/22
ENTRADAS	579.219	781.443	491.178
Ajuste de caixa	-	24	-
Aplicação investimentos	- 344.519	- 349.638	-
Carlos Recapagem	-	-	6.000
Empréstimos	15.000	403.000	-
Fundo fixo	135	10.086	-
Jacinto Carvalho	-	-	1.300
Jonatan Fraga	-	-	20.124
Massulo Alimentos	-	-	70.402
Outras receitas	206.360	305	4.184
Resgate aplicações	340.392	288.418	-
Realengo	-	-	180.014
Vendas à prazo recebidas no mês	361.851	429.249	-
V Cardoso	-	-	120.028
Vinicius Reginatto	-	-	12.000
VL Sul	-	-	77.125
SÁIDAS	579.682	781.432	780.194
Arrendamento	-	-	150.000
Assessoria	13.145	12.588	939
Combustível	48.186	112.650	13.703
Comunicação	756	912	600
Contabilidade/Contador	-	-	202
Consórcio	12.464	16.937	-
Despesas Diversas	14.313	7.001	18.492
Despesas com viagens	250	150	-
Devolução Empréstimo	133.788	12.000	-
Estorno de vendas	76.262	-	-
Empréstimos de terceiros	-	25.000	-
Encargos Sociais	-	-	7.870
Energia	20.946	40.373	723
Fornecedores	139.629	353.490	-
Frete Safra	858	31.260	12.956
Generos alimentícios	2.540	1.101	-
Goiás	-	-	6.239
Impostos	26.433	29.923	28.043
Insumos	-	-	201.187
Investimento	-	10.086	-
Juros	12.000	7.400	70.334
Lenha	-	-	9.351
Manutenção	5.227	10.439	45.088
Medicamentos	165	688	-
Porcentagem	480	13.000	107.938
Pró-labore	5.231	9.180	853
Refeições	453	177	-
RH	60.217	54.375	99.674
Seguros	996	3.232	761
Serviços terceirizados	5.185	27.781	-
Tarifas bancárias	156	149	193
Transferência entre contas	-	-	5.047
Uniforme	-	1.541	-
Variação	- 462	11	- 289.016
Saldo Inicial	284	- 178	- 167
Saldo Final	- 178	- 167	- 289.183

O fluxo de caixa informado pela empresa é utilizado para controle interno da Companhia. Salienta-se que a recuperanda utiliza com frequência os recursos de sócios e parceiros, uma vez que não possui conta bancária, misturando por diversas vezes o patrimônio pessoal com o da empresa, o que vai em desconformidade do Princípio da Entidade que preza pela autonomia patrimonial das partes. A abertura de uma conta corrente em nome da empresa está sendo procurada pela Recuperanda, no entanto, até o momento sem sucesso.

Não foram enviadas as movimentações referente ao mês de julho/2022, sendo assim, foram mantidas as informações até 06/2022.

Os recebimentos da competência de junho estão atrelados, principalmente, a vendas à prazo.

Dentre as principais variações ocorridas em junho, os arrendamentos, que haviam sido zerados nas competências anteriores, somaram R\$ 150 mil, além dos valores de insumos que foram de R\$ 201 mil, devido ao período de plantio em GO. Pelo mesmo motivo, os valores de porcentagem passaram de R\$ 13 mil para R\$ 107,9 mil, e RH de R\$ 54 mil para R\$ 99,6 mil. Com o período e manutenção de máquinas no RS, o valor de manutenções que em maio havia somado R\$ 10,4 mil, passou para R\$ 45 mil em junho.

Não houveram devoluções de empréstimos na competência e nem foram realizadas novas contratações. As despesas diversas totalizaram R\$ 18,4 mil e se referem, principalmente, a acerto judicial e despesas médicas.

Embora o caixa tenha finalizado com R\$ - 289.182,92, a quantia não corresponde à realidade, sendo desconhecido seu verdadeiro valor, em virtude de as recuperandas não terem enviado a totalidade dos extratos bancários.



DÍVIDA FISCAL

Em julho de 2022, a dívida tributária do Grupo Rural Sul totalizava **R\$ 1.391.829,54**, sendo o maior valor referente ao ICMS, com R\$ 1,2 milhão. O único parcelamento informado, de INSS, está inativo, devido à inadimplência. A despeito dos demais impostos, as recuperandas afirmam considerarem o passivo tributário proporcionalmente irrisório em relação ao valor sujeito à recuperação judicial, assim, entendem que oportunamente farão parcelamentos ou refinanciamento junto aos órgãos públicos.

Destaca-se que os sócios estão colocando em dia a dívida tributária que consta em seus CPFs, devido ao faturamento ser realizado em seus nomes, e não da Rural Sul, sendo os pagamentos realizados com recursos da Rural Sul.

Abaixo segue a relação de tributos em aberto e a projeção gráfica da evolução da dívida tributária:

Passivo Tributário

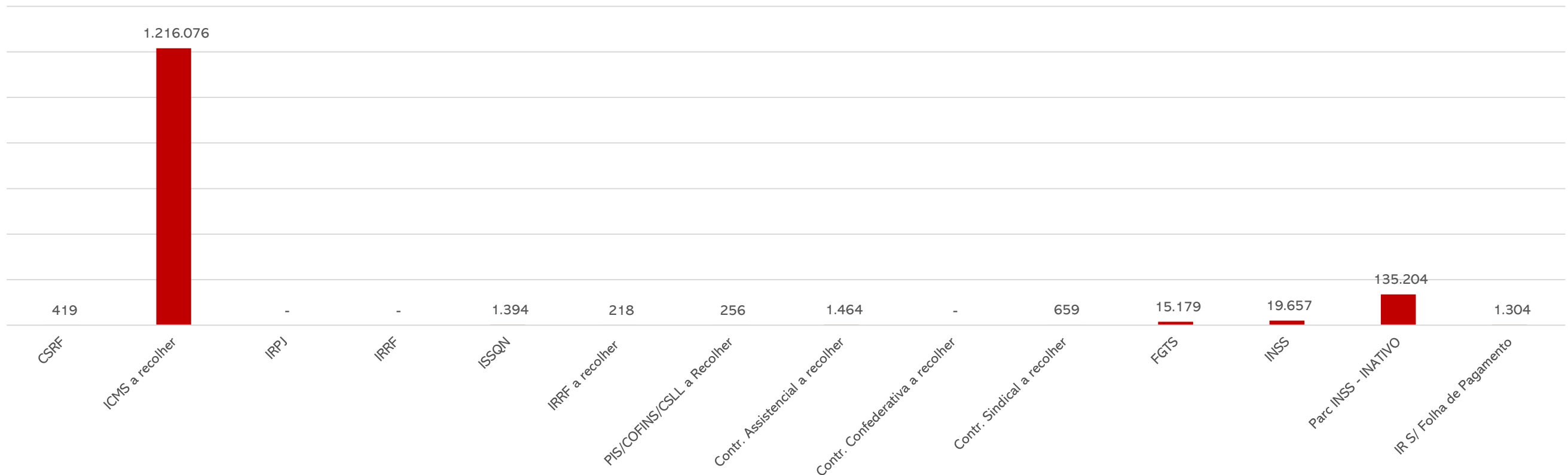

6. PLANO DE RECUPERAÇÃO JUDICIAL



MEIOS DE RECUPERAÇÃO

CONCESSÃO DE PRAZOS E CONDIÇÕES ESPECIAIS DE PAGAMENTO: no plano de recuperação judicial constam deságios, alongamento das dívidas com carência para o pagamento e a substituição de taxas de juros vigente para os créditos previstos no plano.

REORGANIZAÇÃO SOCIETÁRIA: o plano prevê que as empresas podem, enquanto participantes do processo de recuperação judicial, realizar operações para reorganizar a sociedade, de modo que façam, fusões, incorporações, cisões, transformações, dissoluções e criação de subsidiárias integrais. Ainda, os credores sujeitos ao Plano não podem se opor a nenhuma operação societária.

VENDA PARCIAL DE ATIVOS: as empresas podem alienar ativos operacionais ou não operacionais com o intuito de pagar credores ou recompor o capital de giro. Poderão alienar unidades produtivas isoladas através de leilão, propostas fechadas ou lances orais, e os recursos recebidos serão utilizados para capital de giro, novos investimentos e destinações afins. Também serão realizados leilões reversos, para a quitação de dívidas já parceladas e com deságios incidentes, mediante antecipação de valores e obtenção de novos descontos, na forma proposta pela recuperanda no momento da operação.

CAPTAÇÃO DE NOVOS RECURSOS: as empresas pretendem obter novos recursos com credores fomentadores, para cumprir com as obrigações do plano ou recompor o capital de giro.

AUMENTO DE CAPITAL: as empresas poderão emitir novas ações ou quotas visando cumprir as obrigações do plano ou recompor o capital de giro.

PROVIDÊNCIAS DESTINADAS AO REFORÇO DO CAIXA: corte de custos, racionalização e melhorias do processo.

PROPOSTA DE PAGAMENTO

CLASSE I - Credores Trabalhistas							
Subclasse	DESÁGIO	CARÊNCIA	PRAZO TOTAL	JUROS	VALOR RJ	PERIODICIDADE	OBSERVAÇÕES
Aplicável a todos	-	72h	12 meses	-	545.084,16	Mensal	Carência a contar da decisão que homologar o PRJ, possibilitada a compensação de créditos
CLASSE II - Credores com Garantia Real							
Subclasse	DESÁGIO	CARÊNCIA	PRAZO TOTAL	JUROS	VALOR RJ	PERIODICIDADE	OBSERVAÇÕES
Aplicável a todos	31%	12 meses	84 meses	1% a.m. + TR	11.175.704,62	Mensal	Carência a contar da decisão que homologar o PRJ, possibilitada a compensação de créditos
CLASSE III - Credores Quirografários							
Subclasse	DESÁGIO	CARÊNCIA	PRAZO TOTAL	JUROS	VALOR RJ	PERIODICIDADE	OBSERVAÇÕES
Aplicável a todos	31%	12 meses	108 meses	1% a.m. + TR	21.083.222,91	Mensal	Carência a contar da decisão que homologar o PRJ, possibilitada a compensação de créditos
CLASSE IV - Credores ME/EPP							
Subclasse	DESÁGIO	CARÊNCIA	PRAZO TOTAL	JUROS	VALOR RJ	PERIODICIDADE	OBSERVAÇÕES
Aplicável a todos	31%	12 meses	108 meses	1% a.m. + TR	-	Mensal	Carência a contar da decisão que homologar o PRJ, possibilitada a compensação de créditos



MEDEIROS & MEDEIROS
ADMINISTRAÇÃO JUDICIAL

ANEXOS

RECUPERAÇÃO JUDICIAL



I – DEMONSTRAÇÕES CONTÁBEIS DE JULHO/2022.



MEDEIROS & MEDEIROS

ADMINISTRAÇÃO JUDICIAL

CENTRAL DE ATENDIMENTO: 0800 150 1111

PORTO ALEGRE / RS | NOVO HAMBURGO / RS | CAXIAS DO SUL / RS | BLUMENAU / SC | RIO DE JANEIRO / RJ | SÃO PAULO / SP

* ----- Plano de Conta	s Consolidado Com: MMG FBG	Dia: 13	/09/2022	Hora: 09:06:54,68	----- *	0,00	0,00
* ----- * B A L A N C E T E D E V E R I F I C A C A O * ----- * Mês:Julho/2022 Menu:CTB 3.1-L							
Usuario:RURAL SUL PROD DE ARROZ IRRIG LT				Rech Inf.Ltda(r) Terca, 13/09/2022 09:07:25			
Empresa:RURAL SUL PROD DE ARROZ IRRIG LT		CNPJ:28.620.500/0001-45		IE:159/1085672		Data da Empresa:31/12/2022	
Código	Descrição da Conta	Saldo Anterior	Movto a Débito	Movto a Crédito	Saldo Atual	AV (%)	
1	ATIVO	37.237.154,79	10.553.062,54	10.661.455,03	37.128.762,30	100,00	
1.1	CIRCULANTE	20.528.313,58	9.673.521,01	10.271.437,23	19.930.397,36	53,68	
1.1.01	DISPONIVEL	0,00	864.481,29	864.481,29	0,00	0,00	
1.1.01.10	APLICACOES LIQUIDEZ IMEDIATA	0,00	864.481,29	864.481,29	0,00	0,00	
1.1.01.10.00175	AP - BANCO BRADESCO	0,00	864.481,29	864.481,29	0,00	0,00	
1.1.05	CREDITOS	8.335.080,55	582.322,80	689.308,94	8.228.094,41	22,16	
1.1.05.01	CLIENTES A RECEBER	8.335.080,55	582.322,80	689.308,94	8.228.094,41	22,16	
1.1.05.01.00211	CLIENTES DIVERSOS	8.335.080,55	582.322,80	689.308,94	8.228.094,41	22,16	
1.1.10	OUTROS CREDITOS	10.258.449,79	8.226.716,92	8.717.647,00	9.767.519,71	26,31	
1.1.10.01	OUTROS CREDITOS A RECEBER	9.275.362,90	8.172.762,41	8.456.150,03	8.991.975,28	24,22	
1.1.10.01.00255	ARROZEIRA SOBRADO EIRELI	154.212,86	4.914,17	0,00	159.127,03	0,43	
1.1.10.01.00256	ARROZEIRA SUL LTDA	295.259,35	21.956,10	0,00	317.215,45	0,85	
1.1.10.01.00257	TRANSAUREA TRANSP DE CARGAS LTDA	2.221,66	0,00	0,00	2.221,66	0,01	
1.1.10.01.00339	MARCIO JOSÉ DA SILVA PERFEITO	2.728.020,15	0,00	0,00	2.728.020,15	7,35	
1.1.10.01.00340	JONATAN FRAGA	6.095.648,88	8.145.892,14	8.456.150,03	5.785.390,99	15,58	
1.1.10.05	ADIANTAMENTO A FORNECEDORES	823.347,75	0,00	223.921,21	599.426,54	1,61	
1.1.10.05.00403	ADTO FORNECEDORES	823.347,75	0,00	223.921,21	599.426,54	1,61	
1.1.10.10	TITULOS DE CAPITALIZAÇÃO	138.413,31	30.907,40	0,00	169.320,71	0,46	
1.1.10.10.00177	CONSÓRCIO TRATOR	138.413,31	30.907,40	0,00	169.320,71	0,46	
1.1.10.15	ADIANTAMENTOS CONCEDIDOS	21.325,83	23.047,11	37.575,76	6.797,18	0,02	
1.1.10.15.00013	ADIANTAMENTO SALÁRIOS	1.368,30	8.000,11	2.571,23	6.797,18	0,02	
1.1.10.15.00015	ADIANTAMENTO FÉRIAS	9.337,66	5.440,00	14.777,66	0,00	0,00	
1.1.10.15.00016	ADIANTAMENTO RESCISÕES	10.619,87	9.607,00	20.226,87	0,00	0,00	
1.1.15	ESTOQUE	1.934.783,24	0,00	0,00	1.934.783,24	5,21	
1.1.15.01	ESTOQUE	1.934.783,24	0,00	0,00	1.934.783,24	5,21	
1.1.15.01.00030	ESTOQUE TOTAL	1.934.783,24	0,00	0,00	1.934.783,24	5,21	

Código	Descrição da Conta	Saldo Anterior	Movto a Débito	Movto a Crédito	Saldo Atual	AV (%)
1.2	ATIVO NÃO CIRCULANTE	1.303.578,27	861.534,56	390.017,80	1.775.095,03	4,78
1.2.01	REALIZÁVEL A LONGO PRAZO	1.303.578,27	861.534,56	390.017,80	1.775.095,03	4,78
1.2.01.01	CRÉDITOS DE SÓCIOS / DIRETORES	994.602,18	861.534,56	390.017,80	1.466.118,94	3,95
1.2.01.01.00258	LAURO DE BITENCOURT GOULART	58.051,53	631,39	0,00	58.682,92	0,16
1.2.01.01.00259	MARIA FERNANDA PERFEITO GOULART	35.538,89	3.482,38	0,00	39.021,27	0,11
1.2.01.01.00260	ROSINEI PERFEITO GOULART	213.952,02	33.752,25	0,00	247.704,27	0,67
1.2.01.01.00275	MARCELO MACHADO GOULART	174.235,93	389.391,48	0,00	563.627,41	1,52
1.2.01.01.00327	FELIPE PERFEITO GOULART	512.823,81	434.277,06	390.017,80	557.083,07	1,50
1.2.01.02	DEPÓSITOS JUDICIAIS	308.976,09	0,00	0,00	308.976,09	0,83
1.2.01.02.00610	DEPÓSITO JUDICIAL	308.976,09	0,00	0,00	308.976,09	0,83
1.3	PERMANENTE	15.405.262,94	18.006,97	0,00	15.423.269,91	41,54
1.3.01.05	IMOBILIZADOS	17.205.377,71	18.006,97	0,00	17.223.384,68	46,39
1.3.01.05.00036	TERRENOS	13.295.422,00	0,00	0,00	13.295.422,00	35,81
1.3.01.05.00037	INSTALAÇÕES	14.232,00	0,00	0,00	14.232,00	0,04
1.3.01.05.00039	MÁQUINAS E EQUIPAMENTOS	2.400.204,67	0,00	0,00	2.400.204,67	6,46
1.3.01.05.00041	MOVEIS E UTENSÍLIOS	609.800,80	0,00	0,00	609.800,80	1,64
1.3.01.05.00042	CONSÓRCIOS EM ANDAMENTO	152.118,44	18.006,97	0,00	170.125,41	0,46
1.3.01.05.00043	VEÍCULOS	664.698,40	0,00	0,00	664.698,40	1,79
1.3.01.05.00229	PRÉDIOS	68.901,40	0,00	0,00	68.901,40	0,19
1.3.01.10	(-) DEPRECIACÃO ACUMULADA	1.800.114,77-	0,00	0,00	1.800.114,77-	4,85
1.3.01.10.00044	(-) INSTALAÇÕES	8.552,16-	0,00	0,00	8.552,16-	0,02
1.3.01.10.00045	(-) MÁQUINAS E EQUIPAMENTOS	787.370,39-	0,00	0,00	787.370,39-	2,12
1.3.01.10.00048	(-) MOVEIS E UTENSÍLIOS	312.313,96-	0,00	0,00	312.313,96-	0,84
1.3.01.10.00049	(-) PRÉDIOS	27.179,86-	0,00	0,00	27.179,86-	0,07
1.3.01.10.00050	(-) VEÍCULOS	664.698,40-	0,00	0,00	664.698,40-	1,79
1.3.01.15	DIFERIDO	6.660,00	0,00	0,00	6.660,00	0,02
1.3.01.15.00195	SOFTWARE	6.660,00	0,00	0,00	6.660,00	0,02
1.3.01.16	(-) AMORTIZACAO ACUMULADA	6.660,00-	0,00	0,00	6.660,00-	0,02
1.3.01.16.00196	AMORTIZACAO ACUMULADA SOFTWARE	6.660,00-	0,00	0,00	6.660,00-	0,02
2	PASSIVO	37.237.154,79-	7.497.932,40	7.389.539,91	37.128.762,30-	100,00
2.1	CIRCULANTE	55.265.771,45-	6.720.442,98	7.284.537,85	55.829.866,32-	150,37

Código	Descrição da Conta	Saldo Anterior	Movto a Débito	Movto a Crédito	Saldo Atual	AV (%)
2.1.01	FORNECEDORES	6.978.621,16-	572.390,87	620.133,09	7.026.363,38-	18,92
2.1.01.01	FORNECEDORES DE MAT. E SERV.	6.978.621,16-	572.390,87	620.133,09	7.026.363,38-	18,92
2.1.01.01.00051	FORNECEDORES DIVERSOS	6.978.621,16-	572.390,87	620.133,09	7.026.363,38-	18,92
2.1.02	CONTAS A PAGAR	2.504.554,61-	72.146,46	474.480,00	2.906.888,15-	7,83
2.1.02.01	CONTAS A PAGAR	2.504.554,61-	72.146,46	474.480,00	2.906.888,15-	7,83
2.1.02.01.00262	CONTAS A PAGAR	2.504.554,61-	72.146,46	474.480,00	2.906.888,15-	7,83
2.1.03	RECUPERAÇÃO JUDICIAL	32.791.511,69-	0,00	0,00	32.791.511,69-	88,32
2.1.03.01	RECUPERAÇÃO JUDICIAL	28.145.201,90-	0,00	0,00	28.145.201,90-	75,80
2.1.03.01.00263	RECUPERAÇÃO JUDICIAL CLASSE I	532.584,16-	0,00	0,00	532.584,16-	1,43
2.1.03.01.00264	RECUPERAÇÃO JUDICIAL CLASSE II	11.175.704,62-	0,00	0,00	11.175.704,62-	30,10
2.1.03.01.00265	RECUPERAÇÃO JUDICIAL CLASSE III	16.436.913,12-	0,00	0,00	16.436.913,12-	44,27
2.1.03.02	OUTRAS OBRIGAÇÕES	4.646.309,79-	0,00	0,00	4.646.309,79-	12,51
2.1.03.02.00278	BRB BANCO DE BRASILIA S/A	1.237.600,00-	0,00	0,00	1.237.600,00-	3,33
2.1.03.02.00279	CIA NACIONAL DE ABASTECIMENTO	3.408.709,79-	0,00	0,00	3.408.709,79-	9,18
2.1.05	OBRIG. ENCARGOS TRABALHISTAS	41.089,07-	70.749,07	75.822,93	46.162,93-	0,12
2.1.05.01	OBRIG. ENCARGOS TRABALHISTAS	41.089,07-	70.749,07	75.822,93	46.162,93-	0,12
2.1.05.01.00052	SALÁRIOS A PAGAR	34.616,99-	61.521,67	66.595,53	39.690,85-	0,11
2.1.05.01.00224	PRO-LABORE A PAGAR	6.472,08-	9.227,40	9.227,40	6.472,08-	0,02
2.1.10	OBRIGAÇÕES FISCAIS A PAGAR	1.353.566,29-	338,25	338,25	1.353.566,29-	3,65
2.1.10.01	OBRIGAÇÕES FISCAIS A PAGAR	1.353.566,29-	338,25	338,25	1.353.566,29-	3,65
2.1.10.01.00035	CSRF A RECOLHER	418,50-	0,00	0,00	418,50-	0,00
2.1.10.01.00054	ICMS A RECOLHER	1.216.076,24-	0,00	0,00	1.216.076,24-	3,28
2.1.10.01.00056	ISSQN A RECOLHER	1.394,34-	0,00	0,00	1.394,34-	0,00
2.1.10.01.00059	IRRF A RECOLHER	217,50-	82,50	82,50	217,50-	0,00
2.1.10.01.00217	PIS-COFINS-CSLL A RECOLHER	255,75-	255,75	255,75	255,75-	0,00
2.1.10.01.00560	PARCELAMENTO INSS	135.203,96-	0,00	0,00	135.203,96-	0,36
2.1.15	OBRIGAÇÕES SOCIAIS A PAGAR	41.549,02-	30.889,71	27.603,94	38.263,25-	0,10
2.1.15.01	OBRIGAÇÕES SOCIAIS A PAGAR	41.549,02-	30.889,71	27.603,94	38.263,25-	0,10
2.1.15.01.00010	IR S/ FOLHA DE PAGAMENTO	1.765,62-	1.765,62	1.303,74	1.303,74-	0,00
2.1.15.01.00063	INSS A RECOLHER	21.987,81-	22.044,25	19.713,87	19.657,43-	0,05
2.1.15.01.00064	FGTS A RECOLHER	15.650,28-	6.838,24	6.366,72	15.178,76-	0,04
2.1.15.01.00161	CONTR. ASSISTENCIAL A RECOLHER	1.464,10-	0,00	0,00	1.464,10-	0,00
2.1.15.01.00228	CONTR. SINDICAL A RECOLHER	681,21-	241,60	219,61	659,22-	0,00

Código	Descrição da Conta	Saldo Anterior	Movto a Débito	Movto a Crédito	Saldo Atual	AV (%)
2.1.20	ADIANTAMENTO DE CLIENTES	738.861,42-	0,00	270.804,18	1.009.665,60-	2,72
2.1.20.01	ADIANTAMENTO DE CLIENTES	738.861,42-	0,00	270.804,18	1.009.665,60-	2,72
2.1.20.01.00208	ADIANTAMENTO DE CLIENTES	738.861,42-	0,00	270.804,18	1.009.665,60-	2,72
2.1.25	EMPRÉSTIMOS E FINANCIAMENTOS	2.095.764,56-	0,00	0,00	2.095.764,56-	5,64
2.1.25.02	EMPRESTIMOS - CP	2.095.764,56-	0,00	0,00	2.095.764,56-	5,64
2.1.25.02.00090	EMPRÉSTIMO BANCO BRADESCO	1.226.286,16-	0,00	0,00	1.226.286,16-	3,30
2.1.25.02.00143	EMPRÉSTIMO BANCO BANRISUL	852.069,77-	0,00	0,00	852.069,77-	2,29
2.1.25.02.00172	EMPRÉSTIMO BANCO SICREDI	1.892,38-	0,00	0,00	1.892,38-	0,01
2.1.25.02.00185	EMPRÉSTIMO BANCO SICREDI	15.516,25-	0,00	0,00	15.516,25-	0,04
2.1.30	PROVISÕES TRABALHISTAS	89.347,39-	19.314,80	12.431,42	82.464,01-	0,22
2.1.30.01	PROVISÕES TRABALHISTAS	89.347,39-	19.314,80	12.431,42	82.464,01-	0,22
2.1.30.01.00065	PROVISÕES P FÉRIAS E ENCARGOS	54.577,98-	15.140,89	7.046,18	46.483,27-	0,13
2.1.30.01.00066	PROVISÕES P 13º SAL.E ENCARGOS	34.769,41-	4.173,91	5.385,24	35.980,74-	0,10
2.1.32	OUTRAS CONTAS A PAGAR	8.630.906,24-	5.954.613,82	5.802.924,04	8.479.216,46-	22,84
2.1.32.01	OUTRAS CONTAS A PAGAR	8.630.906,24-	5.954.613,82	5.802.924,04	8.479.216,46-	22,84
2.1.32.01.00272	MARCIO JOSE DA SILVA PERFEITO	2.725.016,08-	0,00	0,00	2.725.016,08-	7,34
2.1.32.01.00273	JONATAN FRAGA	5.905.890,16-	5.954.613,82	5.802.924,04	5.754.200,38-	15,50
2.4	PATRIMÔNIO LÍQUIDO	18.028.616,66	777.489,42	105.002,06	18.701.104,02	50,37
2.4.01	PATRIMÔNIO LÍQUIDO	18.028.616,66	777.489,42	105.002,06	18.701.104,02	50,37
2.4.01.01	CAPITAL SOCIAL	100.000,00-	0,00	0,00	100.000,00-	0,27
2.4.01.01.00165	CAPITAL SOCIAL	100.000,00-	0,00	0,00	100.000,00-	0,27
2.4.01.30	LUCROS/PREJUÍZOS ACUMULADOS	18.128.616,66	777.489,42	105.002,06	18.801.104,02	50,64
2.4.01.30.00209	AJUSTES DE PERÍODOS ANTERIORES	397.501,15	0,00	0,00	397.501,15	1,07
2.4.01.30.00210	LUCROS E OU PREJUÍZOS ACUMULADOS	17.731.115,51	777.489,42	105.002,06	18.403.602,87	49,57
3	APURAÇÕES DO RES. DO EXERCÍCIO	225.548,31	1.398.377,28	725.889,92	898.035,67	100,00
3.1	RECEITAS OPERACIONAIS LÍQUIDA	6.826.396,65-	0,00	582.322,80	7.408.719,45-	824,99
3.1.01	RECEITA OPERACIONAL BRUTA	6.839.017,70-	0,00	582.322,80	7.421.340,50-	826,40
3.1.01.05	RECEITA DE VENDA DE MERCADORIAS	6.839.017,70-	0,00	582.322,80	7.421.340,50-	826,40
3.1.01.05.00212	VENDA DE MERC.NO MERCADO INTERNO	6.839.017,70-	0,00	582.322,80	7.421.340,50-	826,40
3.1.05	(-) DEDUÇÕES DA REC. BRUTA	12.621,05	0,00	0,00	12.621,05	1,41

Código	Descrição da Conta	Saldo Anterior	Movto a Débito	Movto a Crédito	Saldo Atual	AV (%)
3.1.05.05	(-) IMPOSTOS SOBRE VENDAS	12.621,05	0,00	0,00	12.621,05	1,41
3.1.05.05.00437	(-) ICMS	12.621,05	0,00	0,00	12.621,05	1,41
3.2	CUSTO DOS BENS/SERVIÇOS VENDIDOS	5.634.367,99	1.163.107,58	143.559,02	6.653.916,55	740,94
3.2.01	CUSTO PRO.FABR.PROPRIA VENDIDA	5.634.367,99	1.163.107,58	143.559,02	6.653.916,55	740,94
3.2.01.03	(+) OUTROS CUSTOS DE PRODUÇÃO	5.634.367,99	1.163.107,58	143.559,02	6.653.916,55	740,94
3.2.01.03.00243	(+) INSUMOS	2.436.667,90	280.778,36	0,00	2.717.446,26	302,60
3.2.01.03.00244	(+) COMBUSTIVEIS/LUBRIFICANTES	739.875,13	82.967,55	0,00	822.842,68	91,63
3.2.01.03.00253	(+) OUTROS CUSTOS DE PRODUÇÃO	1.850.289,08	752.018,81	143.559,02	2.458.748,87	273,79
3.2.01.03.00267	(+) ENERGIA ELÉTRICA	187.383,98	42.591,71	0,00	229.975,69	25,61
3.2.01.03.00280	(+) MANUTENÇÃO DE MÁQUINAS	419.338,59	4.751,15	0,00	424.089,74	47,22
3.2.01.03.00281	(-) DEVOLUÇÃO DE COMPRAS	686,69-	0,00	0,00	686,69-	0,08
3.2.01.03.01110	(+) MANUTENÇÃO E REPAROS	1.500,00	0,00	0,00	1.500,00	0,17
3.3	DESPESAS OPERACIONAIS	1.417.576,97	235.269,70	8,10	1.652.838,57	184,05
3.3.05	DESPESAS ADMINISTRATIVAS	1.373.859,62	186.779,68	0,01	1.560.639,29	173,78
3.3.05.01	DESPESAS COM PESSOAL - ADM	578.335,14	75.031,78	0,01	653.366,91	72,76
3.3.05.01.00076	SALÁRIOS	233.182,63	28.181,38	0,01	261.364,00	29,10
3.3.05.01.00077	FÉRIAS	37.260,96	4.715,70	0,00	41.976,66	4,67
3.3.05.01.00078	13º SALÁRIOS	27.331,40	3.578,20	0,00	30.909,60	3,44
3.3.05.01.00080	FGTS	21.259,77	3.168,75	0,00	24.428,52	2,72
3.3.05.01.00081	AVISO PRÉVIO E INDENIZAÇÕES	5.219,63	555,57	0,00	5.775,20	0,64
3.3.05.01.00246	SALÁRIOS - GO	112.856,05	14.005,43	0,00	126.861,48	14,13
3.3.05.01.00248	INSS - GO	34.206,50	5.063,10	0,00	39.269,60	4,37
3.3.05.01.00249	FGTS - GO	11.431,26	3.197,97	0,00	14.629,23	1,63
3.3.05.01.00250	FÉRIAS - GO	20.510,64	2.330,48	0,00	22.841,12	2,54
3.3.05.01.00251	13º SALÁRIOS - GO	13.949,07	1.807,04	0,00	15.756,11	1,75
3.3.05.01.00386	INSS - RS	61.127,23	8.428,16	0,00	69.555,39	7,75
3.3.05.05	DESPESAS COM DIRETORIA - ADM	43.632,00	7.272,00	0,00	50.904,00	5,67
3.3.05.05.00089	PRÓ - LABORE	43.632,00	7.272,00	0,00	50.904,00	5,67
3.3.05.15	OUTRAS DESP. ADMINISTRATIVAS	751.892,48	104.475,90	0,00	856.368,38	95,36
3.3.05.15.00092	SERVIÇOS DE TERCEIROS	338.759,98	41.989,97	0,00	380.749,95	42,40
3.3.05.15.00096	ENERGIA ELETRICA	11.805,51	432,39	0,00	12.237,90	1,36
3.3.05.15.00097	MANUTENÇÃO E REPAROS	19.173,12	3.441,32	0,00	22.614,44	2,52
3.3.05.15.00098	COMBUSTIVEIS E LUBRIFICANTES	18.029,71	2.620,00	0,00	20.649,71	2,30
3.3.05.15.00099	DESPESAS COM VEÍCULOS	43.835,34	2.261,36	0,00	46.096,70	5,13
3.3.05.15.00103	DESPESAS COM VIAGENS	0,00	4.190,81	0,00	4.190,81	0,47

Código	Descrição da Conta	Saldo Anterior	Movto a Débito	Movto a Crédito	Saldo Atual	AV (%)
3.3.05.15.00105	DESPEAS COM ALIMENTACAO	8.447,66	885,33	0,00	9.332,99	1,04
3.3.05.15.00106	DESPEAS COM COMUNICACÃO	5.089,30	911,03	0,00	6.000,33	0,67
3.3.05.15.00110	IMPOSTOS E TAXAS DIVERSAS	14.219,95	4.186,48	0,00	18.406,43	2,05
3.3.05.15.00113	DESPEAS DIVERSAS	22.043,49	1.932,00	0,00	23.975,49	2,67
3.3.05.15.00200	CUSTAS PROCESSUAIS	8.331,88	5.373,63	0,00	13.705,51	1,53
3.3.05.15.00230	FRETES	145.710,77	11.869,00	0,00	157.579,77	17,55
3.3.05.15.00240	GÁS	120,00	0,00	0,00	120,00	0,01
3.3.05.15.00294	HONORÁRIOS	34.691,90	5.160,50	0,00	39.852,40	4,44
3.3.05.15.00500	SEGUROS	11.805,35	612,29	0,00	12.417,64	1,38
3.3.05.15.00501	DESPEAS C/ CARTÕES DE CRÉDITO	69.828,52	18.609,79	0,00	88.438,31	9,85
3.3.10	RESULTADOS FINANC. LÍQUIDOS	43.717,35	48.490,02	8,09	92.199,28	10,27
3.3.10.01	DESPEAS FINANCEIRAS	43.835,58	48.490,02	0,00	92.325,60	10,28
3.3.10.01.00124	JUROS PAGOS	42.059,48	48.357,64	0,00	90.417,12	10,07
3.3.10.01.00126	DESPEAS BANCÁRIAS	1.726,10	132,38	0,00	1.858,48	0,21
3.3.10.01.00393	MULTAS	50,00	0,00	0,00	50,00	0,01
3.3.10.02	RECEITAS FINANCEIRAS	118,23-	0,00	8,09	126,32-	0,01
3.3.10.02.00472	DESCONTOS OBTIDOS	11,23-	0,00	0,00	11,23-	0,00
3.3.10.02.00473	REND. DE APLIC. FINANCEIRAS	107,00-	0,00	8,09	115,09-	0,01
4	RESULTADO DO EXERCÍCIO	225.548,31-	105.002,06	777.489,42	898.035,67-	100,00
4.1	RESULTADO DO EXERCÍCIO	225.548,31-	105.002,06	777.489,42	898.035,67-	100,00
4.1.01	RESULTADO DO EXERCÍCIO	225.548,31-	105.002,06	777.489,42	898.035,67-	100,00
4.1.01.01	RESULTADO DO EXERCÍCIO	225.548,31-	105.002,06	777.489,42	898.035,67-	100,00
4.1.01.01.00144	RESULTADO DE JANEIRO	412.331,42	0,00	0,00	412.331,42	45,91
4.1.01.01.00145	RESULTADO DE FEVEREIRO	309.079,99-	0,00	0,00	309.079,99-	34,42
4.1.01.01.00146	RESULTADO DE MARÇO	288.821,34-	0,00	0,00	288.821,34-	32,16
4.1.01.01.00147	RESULTADO DE ABRIL	359.672,05-	0,00	0,00	359.672,05-	40,05
4.1.01.01.00148	RESULTADO DE MAIO	905.046,60	0,00	0,00	905.046,60	100,78
4.1.01.01.00149	RESULTADO DE JUNHO	585.352,95-	0,00	0,00	585.352,95-	65,18
4.1.01.01.00150	RESULTADO DE JULHO	0,00	105.002,06	777.489,42	672.487,36-	74,88
	TOTAL GERAL	0,00	19.554.374,28	19.554.374,28	0,00	0,00
	Total do ATIVO	37.237.154,79	10.553.062,54	10.661.455,03	37.128.762,30	0,00
	Total do PASSIVO	37.237.154,79-	7.497.932,40	7.389.539,91	37.128.762,30-	0,00

Código	Descrição da Conta	Saldo Anterior	Movto a Débito	Movto a Crédito	Saldo Atual	AV (%)	
	Resultado do Período	0,00	18.050.994,94	18.050.994,94	0,00	0,00	
	Resultado Acumulado	0,00	18.050.994,94	18.050.994,94	0,00	0,00	
	Total RECEITAS	0,00	0,00	0,00	0,00	0,00	
	Total DESPESAS	0,00	0,00	0,00	0,00	0,00	
	Resultado do Período	0,00	0,00	0,00	0,00	0,00	
	Resultado Acumulado	0,00	0,00	0,00	0,00	0,00	
VIAMAO - RS, 31 de julho de 2022.							

FELIPE PERFEITO GOULART				ALEXSANDRO CORREIA DE RESENDE			
Socio Administrador				Tecn.Contabilidade CRC/RS06875709			
CPF Numero - 020.129.800-74				CPF Numero - 916.814.990-53			