



Utilize o QrCode para
acessar nosso portal



GRUPO RURAL SUL

RECUPERAÇÃO JUDICIAL

PROCESSO N. 5000021-16.2017.8.21.0039

49º Relatório Mensal da Atividade

Competência: maio e junho/2023

Apresentado em agosto de 2023.



ÍNDICE

1. ASPECTOS JURÍDICOS
 1. Cronograma processual
 2. Acompanhamento processual

2. RESUMO DAS ATIVIDADES
 1. Resultados
 2. Quadro de Colaboradores
 3. Fluxo de Caixa
 4. Endividamento Concursal
 5. Endividamento Extraconcursal
 6. Cumprimento do Plano de Recuperação Judicial
 7. Acompanhamento do Administrador Judicial

3. DESCRIÇÃO DAS EMPRESAS
 1. Arrendamentos e áreas de plantio

4. DADOS ECONÔMICO-FINANCEIROS
 1. Balanço Patrimonial
 2. Demonstrativo de Resultado
 3. Análise Semestral

5. ENDIVIDAMENTO TRIBUTÁRIO

6. PLANO DE RECUPERAÇÃO JUDICIAL
 1. Meios de Recuperação
 2. Proposta de Pagamento
 3. Cumprimento do Plano

O presente Relatório Mensal de Atividades (“RMA”) está previsto no artigo 22, inciso II, alínea “c”, da Lei n.º 11.101/2005 e reúne as informações operacionais, financeiras, econômicas e processuais da recuperação judicial do Grupo Rural Sul, ajuizada em 10/11/2017 e com processamento deferido em 21/11/2017, composto pelas empresas Rural Sul - Produção de Arroz Irrigado Ltda., Arroeira Sobrado Ltda., Arroeira Sul Ltda. e Transaurea Transportes de Cargas Ltda.

Considerando que, no caso da recuperação judicial do Grupo Rural Sul, os devedores foram mantidos na condução da empresa (artigo 64 da Lei n.º 11.101/2005), este RMA objetiva garantir ao juízo, ao Ministério Público, aos credores e a quaisquer interessados um fluxo contínuo de informações a respeito das atividades das recuperandas, assim como do cumprimento do plano de recuperação judicial, acaso aprovado e homologado.

A análise técnica contábil apresentada neste RMA é limitada às informações disponibilizadas pelas recuperandas, de sua responsabilidade e de forma não exaustiva, sobre a situação das empresas.

A sonegação de informações ou a prestação de informações falsas pode caracterizar crime, sujeitando o(a) infrator(a) à pena do artigo 171 da Lei n.º 11.101/2005. No mesmo sentido, a omissão de documentos contábeis obrigatórios também encontra punição penal, conforme artigo 178 da Lei n.º 11.101/2005.

Em relação aos aspectos processuais, serão apresentadas as movimentações sobre os principais pontos desenvolvidos, com base na premissa básica descrita no artigo 47 da Lei n.º 11.101/2005.

Os dados foram coletados e analisados pela Medeiros Administração Judicial, na qualidade de

administradora judicial das recuperandas, extraídos dos autos do processo de recuperação judicial e a partir do fornecimento de documentos solicitados, principalmente no que tange às informações contábeis e financeiras, assim como das visitas técnicas ocorridas na sede das empresas e de reuniões com os seus representantes e respectivos procuradores.

As recuperandas estão cumprindo seu dever referente à apresentação das contas demonstrativas mensais (artigo 52, inciso IV, da Lei n.º 11.101/2005). O prazo estabelecido para o envio das demonstrações contábeis e demais documentos requeridos ao Grupo Rural Sul é o dia 15 do mês subsequente. **Esta Administração Judicial recebeu a documentação do mês de maio/2023 em 24/07/2023 e de junho/2023 em 28/07/2023. Os questionamentos enviados em 08/08/2023 foram respondidos em 15/08/2023.** Todos os documentos que servem de base para a elaboração deste relatório estão disponíveis para consulta no site www.administradorjudicial.adv.br, sendo que informações adicionais ou complementares podem ser obtidas diretamente com a Administração Judicial, por intermédio da central de atendimento 0800 150 1111, pelo *WhatsApp* (51) 99871-1170 ou pelo e-mail contato@administradorjudicial.adv.br.

1. ASPECTOS JURÍDICOS – CRONOGRAMA PROCESSUAL DA RECUPERAÇÃO JUDICIAL



Data	Evento	Lei 11.101/05	Data	Evento	Lei 11.101/05
10/11/2017	Ajuizamento do pedido de recuperação judicial	Art. 51	04/02/2022	Publicação do edital de convocação de AGC para votação do PRJ	Art. 56, § 1º
21/11/2017	Deferimento do processamento da recuperação judicial	Art. 52	20/04/2018	Prazo limite para votação do PRJ em AGC (150 dias após o deferimento da recuperação)	Art. 56, § 1º
13/12/2017	Publicação do deferimento no D.O.		06/04/2022	Assembleia Geral de Credores – 1ª convocação	Art. 37, § 2º
10/01/2018	Publicação do 1º edital	Art. 52, § 1º e art. 7º, § 1º	13/04/2022	Assembleia Geral de Credores – 2ª convocação	Art. 37, § 2º
09/02/2018	Fim do prazo para apresentação de habilitações e divergências à Administração Judicial (15 dias)	Art. 7º, § 1º	15/06/2022	Assembleia Geral de Credores – Continuação	Art. 56, § 9º
21/02/2018	Apresentação do Plano de Recuperação ao Juízo	Art. 53	08/07/2022	Assembleia Geral de Credores – Continuação	Art. 56, § 9º
30/07/2019	Publicação de aviso sobre o recebimento do PRJ no D.O.	Art. 53, § único	26/01/2023	Homologação do PRJ e concessão da recuperação judicial	Art. 58
10/09/2019	Fim do prazo para apresentação de objeções ao PRJ (30 dias após a publicação do 2º edital ou 30 dias após a publicação do aviso de recebimento do PRJ)	Art. 55, § único	26/01/2025	Fim do prazo de recuperação judicial, se cumpridas todas as obrigações previstas no PRJ (2 anos após a concessão de recuperação judicial)	Art. 61
30/07/2019	Publicação do 2º edital (45 dias após o término do prazo para apresentação de habilitações/divergências)	Art. 7º, § 2º			
13/08/2019	Fim do prazo para apresentação de impugnações em juízo (10 dias após publicação do 2º edital)	Art. 8º			

Nota: quadro elaborado pela Administração Judicial com base nos processos previstos na Lei n.º 11.101/05, observadas as datas de suas ocorrências ou estimativas conforme o trâmite processual.

Eventos ocorridos

Data estimada



SITUAÇÃO ATUAL DO PROCESSO

Atualmente, o processo está em fase de cumprimento do plano de recuperação judicial, com previsão de encerramento em janeiro de 2025, desde que cumpridas as obrigações vencidas no prazo previsto no *caput* do artigo. 61 da Lei n.º 11.101/2005.

FASES DO PROCESSO

- **Processamento da recuperação judicial:** o pedido de recuperação judicial do Grupo Rural Sul foi proposto em 10/11/2017, com deferimento do processamento em 21/11/2017 e a manutenção dos devedores na condução da atividade empresarial (artigo 64 da Lei n.º 11.101/2005).
- **Fase administrativa de verificação de créditos:** o edital do artigo 52, parágrafo 1º, e aviso do artigo 7º, parágrafo 1º, ambos da Lei n.º 11.101/2005, foi devidamente publicado no Diário da Justiça Eletrônico (“DJE”) no dia 10/01/2018, comunicando o deferimento do processamento da recuperação judicial e o início do prazo para a apresentação de habilitações e/ou divergências em face da relação de credores, diretamente à Administração Judicial, no prazo de 15 (quinze) dias, findado em 09/02/2018.
- **Fase judicial de verificação de créditos:** o edital conjunto referente aos artigos 7º, parágrafo 2º, e 53, parágrafo único, ambos da LRF, foi devidamente publicado no DJE no dia 30/07/2019, fixando o prazo de 30 (trinta) dias para que os credores oferecessem objeção ao plano de recuperação judicial e 10 (dez) dias para a apresentação de impugnação judicial contra a relação de créditos apresentada, decorridos, respectivamente, em 10/09/2019 e 13/08/2019.
- **Quadro Geral de Credores (“QGC”):** o QGC, previsto no artigo 18 da Lei n.º 11.101/2005, ainda não foi consolidado, considerando o atual estágio processual.
- **Plano de recuperação judicial (“PRJ”):** o PRJ das recuperandas foi apresentado dentro do termo legal previsto no artigo 53 da Lei n.º 11.101/2005.
- **Assembleia geral de credores (“AGC”):** designou-se AGC para os dias 06/04/2022, em 1ª convocação, e 13/04/2022, em 2ª convocação, homologadas na decisão do evento n.º 317. Instalada em segunda convocação, a maioria dos credores presentes aprovou a suspensão da solenidade para o dia 15/06/2022. Na continuação do conclave, os credores aprovaram uma nova suspensão da assembleia, designada para o dia 08/07/2022. Em nova continuação da solenidade, o plano de recuperação judicial modificativo foi colocado em votação, sendo aprovado na forma do artigo 45 da Lei n.º 11.101/2005.
- **Concessão da recuperação judicial:** em 26/01/2023, o plano de reestruturação foi homologado pelo juízo e a recuperação judicial foi concedida.

2. RESUMO – GRUPO RURAL SUL



O Grupo Rural Sul atua no ramo agrícola, direcionado ao plantio e beneficiamento do arroz e cultivo de soja, sendo que possui instalações em Viamão/RS e no estado de Goiás.

RESULTADOS

Receita Líquida

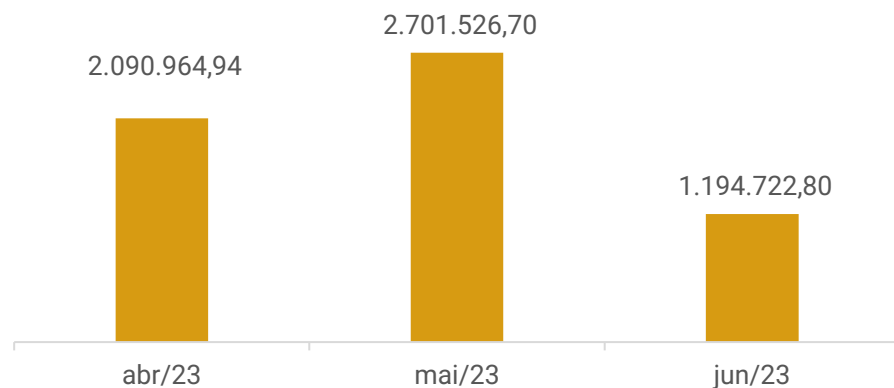

Resultado



O crescimento do faturamento em maio foi suficiente para suprir os custos e despesas, gerando resultado positivo de R\$ 304 mil, enquanto junho, devido ao decréscimo da receita, ocasionou resultado negativo de R\$ 96,6 mil. O ano de 2023 acumula lucros de R\$ 4,2 milhões.

QUADRO DE COLABORADORES

Número de Funcionários

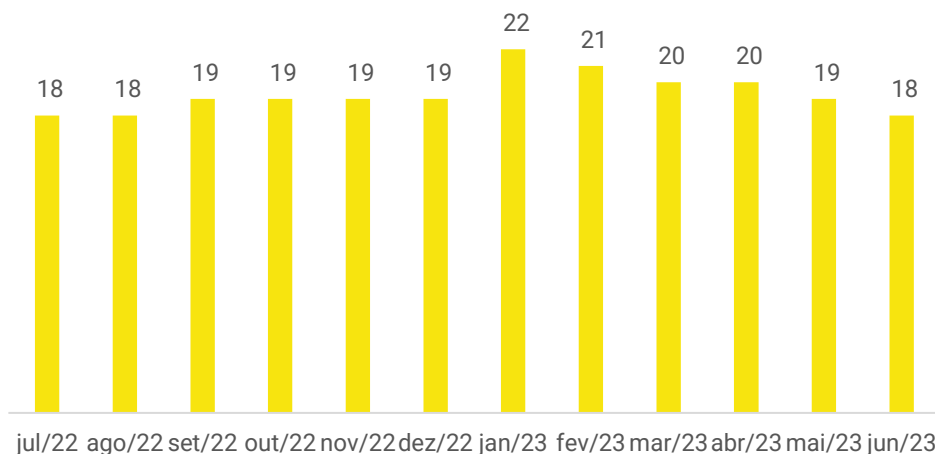

Nos meses de maio e junho foram realizadas 03 demissões e 01 admissão, encerrando o período com 18 funcionários, sendo 6 na Rural Sul-RS, 6 na Rural Sul-GO, 2 na Arroeira Sul-GO, 2 registrados na folha do sócio Marcelo Machado Goulart e 1 registrado na folha do sócio Felipe Perfeito. Há também 6 sócios que são contabilizados nos gastos finais e estão distribuídos entre as filiais e 1 funcionário afastado. Os gastos com pessoal atingiram **R\$ 84,6 mil** em junho.

PASSIVO TRIBUTÁRIO

Passivo Tributário

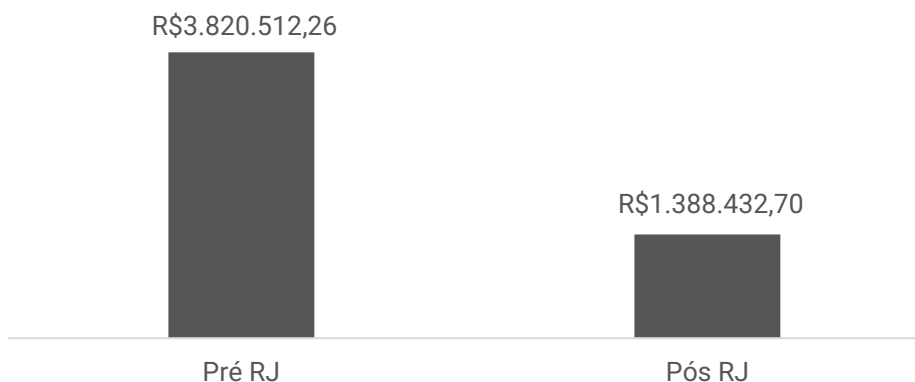

Ao final de junho/2023 as recuperandas encerraram com passivo tributário de R\$ 1,3 milhão, sendo o valor mais expressivo com ICMS a recolher no porte de R\$ 1,2 milhão.

Maiores detalhes podem ser verificados no tópico 5. Endividamento Tributário – Dívida Fiscal.

ENDIVIDAMENTO CONCURSAL

Natureza	Quantidade de credores	% quantidade de credores	Valor total (em R\$ mil)	% Valor total	Valor médio (em R\$ mil)
Trabalhista	21	42,86%	545.084,16	1,66%	25.956,39
Garantia Real	4	8,16%	11.175.704,62	34,07%	2.793.926,16
Quirografário	24	48,98%	21.083.222,91	64,27%	878.467,62
Total	49	100%	32.804.011,69	100%	669.469,63

Distribuição dos Credores por Natureza

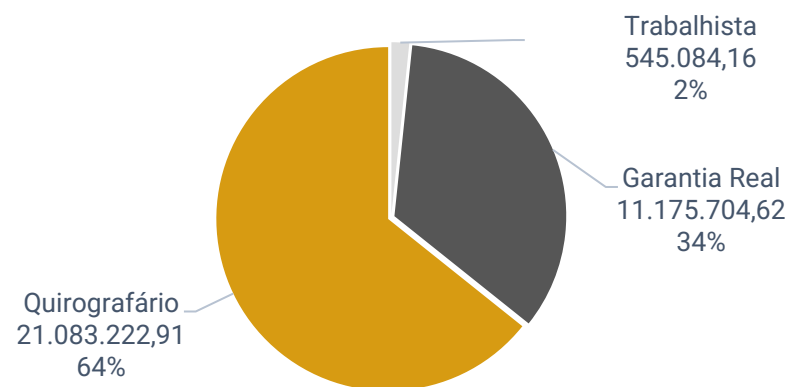

Principais Credores:

CLASSE	CREADOR	VALOR R\$
CLASSE II	BANCO DO BRASIL	R\$ 7.654.600,00
CLASSE III	BANCO DO BRASIL S.A	R\$ 6.222.278,36
CLASSE III	CAIXA ECONOMICA FEDERAL - CEF	R\$ 3.511.330,62
CLASSE III	COMPANHIA NACIONAL DE ABAST. CONAB	R\$ 3.408.709,79
CLASSE II	BANCO DE DESENVOLVIMENTO S/A	R\$ 2.506.046,76

Maiores detalhes acerca da proposta de pagamento das classes podem ser contemplados no tópico 6. Plano de Recuperação Judicial do presente relatório.

ENDIVIDAMENTO EXTRACONCURSAL

Em junho, as recuperandas apresentaram passivo extraconcursal de **R\$ 10.655.432,16**, marcado pelos fornecedores e contas a pagar, rubrica onde se encontram os empréstimos dos sócios das empresas.



Destaca-se, conforme amplamente noticiado nos relatórios anteriores, e inclusive já levado ao processo, que as informações que constam nos balancetes das recuperandas não são passíveis de fiel confirmação, em virtude da falta de esclarecimentos e confusão patrimonial e financeira existente com a pessoa física dos sócios.



CUMPRIMENTO DO PLANO DE RECUPERAÇÃO JUDICIAL

Classe I – Trabalhistas

A classe reúne **21 credores** no valor total de **R\$ 545.084,16**. Os pagamentos deverão ser iniciados em até 72h após a publicação da decisão que homologar o Plano de Recuperação Judicial, em 12 parcelas mensais e consecutivas, sem previsão de deságio. Em 26/01/2023 foi homologado o plano de recuperação judicial, considerando-se publicada em 07/02/2023, sendo o marco para o pagamento da primeira parcela, que deverá acontecer até o dia **09/02/2023**. Até junho/2023 foram realizados os pagamentos de 6 credores no valor total de R\$ 155.159,58, conforme comprovantes enviados, restando saldo de **R\$ 389.924,56 relativo a credores que não apresentaram seus dados bancários**.

Classe II – Garantia Real

A Classe II engloba **4 credores**, no valor total de **R\$ 11.175.704,62** com carência de 12 meses, devendo serem iniciados os pagamentos em **fevereiro/2024** em 72 parcelas mensais, com deságio de 31% e atualizações de juros de 1% a.m e correção pela TR, a partir da aprovação do plano em AGC, que ocorreu em 08/07/2022.

Classe III – Quirografários

A Classe II engloba **24 credores**, no valor total de **R\$ 21.083.222,91** com carência de 12 meses, devendo serem iniciados os pagamentos em **fevereiro/2024** em 108 parcelas mensais, com deságio de 31% e atualizações de juros de 1% a.m e correção pela TR, a partir da aprovação do plano em AGC, que ocorreu em 08/07/2022.

Cabe salientar que as classes II e III preveem a possibilidade de compensação de créditos.

Esclarecimentos do Cômputo do Prazo de Carência

Considerando que no sistema e-Proc as decisões são dispensadas de publicação no Diário da Justiça Eletrônico (“DJE”), a administração judicial utiliza como base para a contagem do prazo o artigo 5º da Lei n.º 11.419/2006.

2. RESUMO – ACOMPANHAMENTO DO ADMINISTRADOR JUDICIAL



Em 10.07.2023 foi realizada reunião presencial na sede da Recuperanda em Viamão/RS, para acompanhamento das atividades. Inicialmente foi informado pelo sócio Felipe que a colheita em GO está de acordo com o previsto, tendo em vista que não tiveram problemas com as enchentes nesta safra. Quanto ao RS, no momento está no período entressafra, onde estão sendo realizadas as manutenções das máquinas e preparo do solo. Neste período os campos estão cedidos para pastagem de bovinos, os quais começam a dar melhores retornos a partir de julho até setembro, tendo em vista que os que já atingiram a pesagem necessária começam a ser retirados, sendo que a empresa recebe pelo ganho de peso do animal neste período.

Para esta nova safra que se iniciará no RS, os custos dos insumos cresceram significativamente, fazendo com que, para se manter com o fluxo de caixa atual, a empresa optasse pela rescisão do contrato de um dos funcionários. As empresas vêm estudando meios de ampliação da receita, uma vez que a atual, embora supra as necessidades momentâneas do grupo, não será suficiente para suprir os gastos com o plano, com início previsto para fevereiro/2024. Um dos meios estudados pela Rural Sul é a aquisição de novas terras para ampliar a área de plantio no RS, contudo, por ser uma região com o número de pequenos agricultores muito grande e pouca extensão de terra, a busca por novas áreas está custosa. Outra opção a ser estudada é o arrendamento de parte das terras em GO, para que o valor seja destinado ao cumprimento do plano.

Atualmente a empresa aguarda a liberação das hipotecas da área autorizada para venda no RS, para então efetivar a venda e direcionar o ingresso dos valores para os pagamentos do plano.

Quanto aos credores da classe I que ainda não receberam nenhum valor por não terem sido passados os dados bancários, estão sendo feitos novos contatos para solicitação destes.



3. DESCRIÇÃO DAS EMPRESAS – ARRENDAMENTOS E ÁREAS DE PLANTIO



Atualmente, o Grupo Rural Sul possui 4 contratos de arrendamentos vigentes, com áreas que somam cerca de 1.990 hectares, sendo 1221ha em fazendas de Goiás e 769ha em Viamão/RS. A empresa ainda possui área própria de plantio, que soma 200 hectares, na localidade de Viamão/RS.

Arrendamentos em Goiás

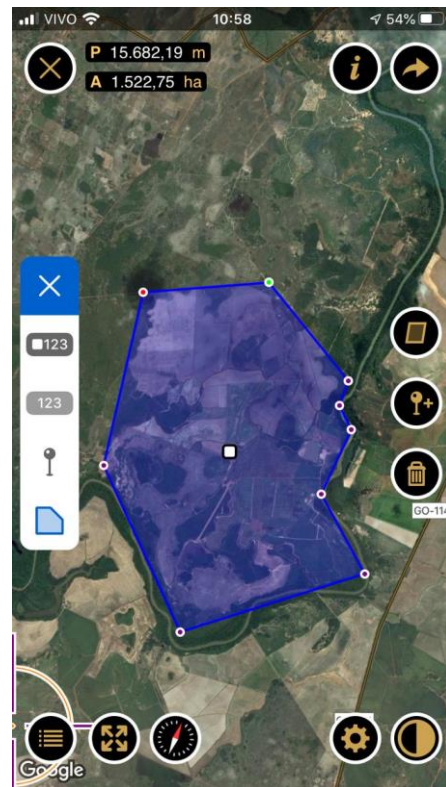
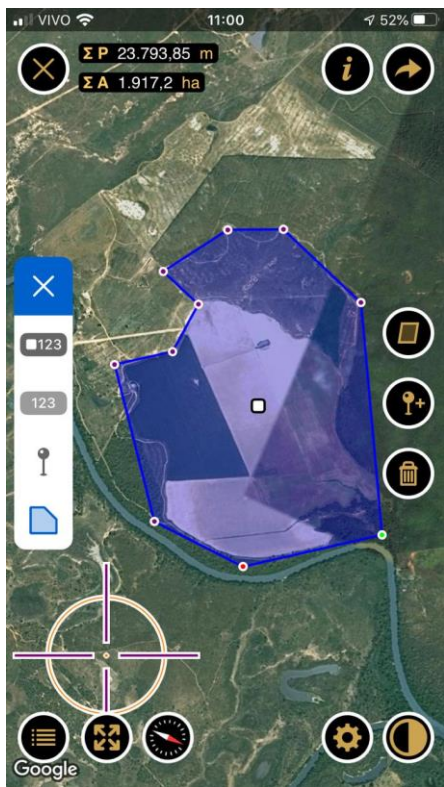

Localização	Goiás
Arrendador	Jadiel Ferreira de Oliveira
Área arrendada	421 ha
Vigência	até 2023
Preço	12 sacas de arroz de 50kg por hectares cultivados por ano

Localização	Goiás
Arrendador	Fiorentino Capelesso
Área arrendada	800 ha
Vigência	Contrato pendente de renovação
Preço	10 sacas de arroz de 50kg por hectares cultivados por ano

Arrendamentos em Viamão/RS

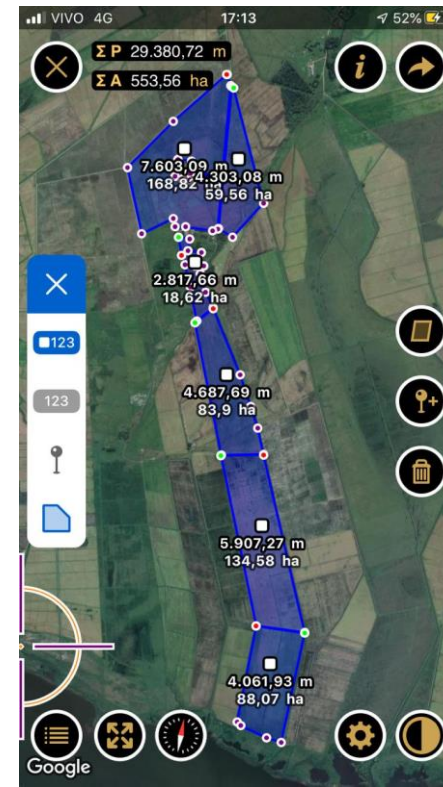

Localização	Viamão/RS
Arrendador	Lauro de Bitencourt Goulart
Área arrendada	195 ha
Vigência	Até 2025
Preço	06 sacas de soja por hectares a ser entregue na colheita

Localização	Viamão/RS
Arrendador	Mezari Imóveis Eireli-ME / Luiz Everaldo Dal Pont / Angelo Donato Bordignon
Área arrendada	574 ha
Vigência	Até 2025
Preço	06 sacas de soja por hectares a ser entregue na colheita

Área própria de plantio

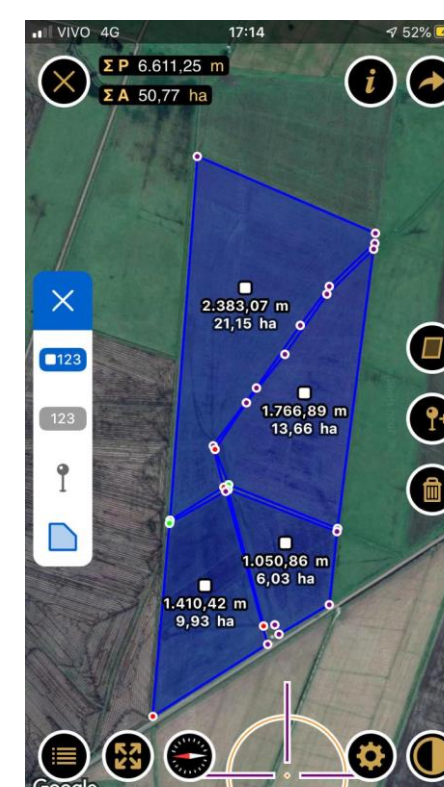

Localização	Viamão/RS
Proprietário	Marcelo Machado Goulart
Área	200 ha

4. DADOS FINANCEIROS-ECONÔMICOS – BALANÇO PATRIMONIAL



ATIVO		abr/23	mai/23	jun/23
ATIVO CIRCULANTE		24.253.057	24.474.466	24.840.368
	Clientes	7.025.558	7.288.993	7.171.566
	Adiantamento a funcionários e fornecedores	102.510	95.000	126.539
	Outros Créditos	14.732.151	14.565.706	14.990.417
	Arrozeira Sobrado Eireli	201.420	204.949	210.527
	Arrozeira Sul	484.389	491.499	498.357
	Transaurea	2.222	2.222	2.222
	Marcio Jose da Silva Perfeito	2.728.020	2.728.020	2.728.020
	Jonatan Fraga	10.177.535	10.117.704	10.027.828
	AF Administração de Recebíveis	727.650	647.695	841.361
	Mafer Adm Recebíveis	113.086	246.252	554.909
	Sicoob Jonatan Fraga	297.830	127.366	127.193
	Títulos de Capitalização	458.054	589.983	617.064
	Estoques	1.934.783	1.934.783	1.934.783
ATIVO NÃO CIRCULANTE		2.353.444	2.795.650	2.954.672
	Créditos de sócios/diretores	2.044.468	2.486.674	2.645.696
	Depósitos Judiciais	308.976	308.976	308.976
IMOBILIZADO/INTANGIVEL		15.632.915	15.680.726	15.705.398
Depreciação/Amortização Acumulada		- 1.806.775	- 1.806.775	- 1.806.775
TOTAL DO ATIVO		42.239.415	42.950.841	43.500.439
PASSIVO		abr/23	mai/23	jun/23
PASSIVO CIRCULANTE		59.157.586	59.564.958	60.211.199
	Fornecedores	7.265.920	7.059.364	7.155.254
	Contas a pagar	2.442.657	2.358.066	2.068.242
	Recuperação Judicial	32.698.416	32.667.384	32.636.352
	Obrigações Encargo Sociais e Fiscal	1.441.073	1.440.971	1.431.936
	Adiantamento de Clientes	312.255	312.255	719.008
	Empréstimos e Financiamentos	2.095.765	2.095.766	2.095.765
	Provisões Trabalhistas	101.747	107.855	96.237
	Outras Contas a Pagar	12.799.754	13.523.298	14.008.406
PASSIVO NÃO CIRCULANTE		-	-	-
PATRIMONIO LIQUIDO		-16.918.170	-16.614.116	-16.710.761
	Capital social	100.000	100.000	100.000
	Prejuízos acumulados	-17.018.170	-16.714.116	-16.810.761
TOTAL DO PASSIVO E PATRIMÔNIO LÍQUIDO		42.239.415	42.950.842	43.500.439

Fonte: Demonstrações financeiras fornecidas pelas Recuperandas

As demonstrações contábeis das recuperandas não apresentam fielmente a realidade das empresas, uma vez que alguns saldos não atestam veracidade e outros não são passíveis de averiguação por ausência de documentos complementares. Portanto, a análise a seguir refere-se, apenas, às movimentações do mês. Além disso, a Rural Sul utiliza recursos de sócios e parceiros, uma vez que não possui conta bancária, misturando o patrimônio pessoal com o da empresa, ofendendo o princípio da entidade, que preza pela autonomia patrimonial das partes.

Clientes: o saldo não corresponde à realidade, sendo desconhecido seu verdadeiro valor, já que, apesar de reiteradamente solicitado, as recuperandas não enviaram o *aging list*. Entre os meses de maio e junho houve registro de R\$ 4,3 milhões de recebimentos e R\$ 4,1 milhões de novas vendas, contudo, ante a não apresentação de documentos adicionais não é possível evidenciar maiores detalhes.

Outros Créditos: os valores referem-se aos saldos das contas bancárias utilizadas pela Rural Sul em nome de terceiros, pois a recuperanda não possui faturamento próprio, de modo que as vendas ocorrem diretamente na pessoa física dos sócios. No período analisado houve movimentações de R\$ 27 milhões de novas entradas e R\$ 26,8 milhões de pagamentos, sendo as principais movimentações na conta de Jonatan Fraga. Evidencia-se que em agosto/2020 houve adiantamento ao sócio Marcio José da Silva Perfeito, no valor de R\$ 77 mil, referente à compra de um escarificador - maquinário agrícola utilizada pela Rural Sul. O advogado da recuperanda foi informado a respeito da situação e solicitou a transferência dos bens para o nome da empresa, contudo, até o momento nenhum ajuste ocorreu.

Títulos de Capitalização: compreende consórcio de trator comprado no CPF do sócio Márcio José da Silva Perfeito no qual o saldo atual é de R\$ 617.063,52. Nas competências houve novos aportes no total de R\$ 159.009,38, para pagamento dos consórcios ativos. O aumento expressivo nas parcelas pagas foi justificado pelas Recuperandas devido a nova aquisição de consórcio, entretanto, não foi encaminhada a documentação pertinente, assunto que será retomado em próximo relatório.

Estoques: a importância não corresponde à realidade. A assessoria contábil está estudando uma forma de regularizar o saldo, porém sem prazo determinado. As recuperandas informaram que não utilizam estoques, pois o procedimento é "colhe e vende". A rubrica se encontra se movimentação desde novembro/2020.

Créditos de Sócios/Diretores: no período as recuperandas transferiram R\$ 602 mil para os gastos particulares dos sócios e movimentações referentes às utilizações das contas próprias destes, e realizaram R\$ 887,24 de devoluções. O aumento expressivo de transferências no período se deve a aquisição de uma colheitadeira no montante de R\$ 111.052,50, registrada em nome de Marcelo Machado Goulart, contudo a documentação pertinente não foi enviada, assunto que será retomado em próximo relatório. Em 01/11/2022 foi firmado contrato com a empresa AF Administração de Recebíveis, que realizou abertura de uma conta pessoa jurídica junto ao banco Inter para movimentações exclusivas da Rural Sul/RS e os valores da movimentações desta nova conta estão sendo lançados na rubrica do sócio Felipe Perfeito Goulart. Evidencia-se que em agosto/2020 houve transferência no montante de R\$ 205.500,00 a Felipe Perfeito Goulart para compra de uma plantadeira utilizada pela Rural Sul. O bem não foi contabilizado no imobilizado da empresa, situação que permanece até o momento.

Imobilizado: não houve envio do inventário do imobilizado, prejudicando qualquer análise. Evidencia-se, entretanto, que diversos maquinários são comprados em nome dos sócios, e, portanto, o registro contábil em nada corresponde à realidade. Além disso, foi realizado um consórcio em setembro/21 cuja contabilização deu-se em contas do imobilizado, porém, está em nome do sócio Felipe Perfeito, trata-se de um trator no valor total de R\$ 254 mil. O valor do consórcio é apropriado mensalmente e nos meses de maio e junho somou R\$ 72.482,99. Não são realizadas apropriações de depreciações mensais.

4. DADOS FINANCEIROS-ECONÔMICOS – BALANÇO PATRIMONIAL



ATIVO		abr/23	mai/23	jun/23
ATIVO CIRCULANTE		24.253.057	24.474.466	24.840.368
	Clientes	7.025.558	7.288.993	7.171.566
	Adiantamento a funcionários e fornecedores	102.510	95.000	126.539
	Outros Créditos	14.732.151	14.565.706	14.990.417
	Arrozeira Sobrado Eireli	201.420	204.949	210.527
	Arrozeira Sul	484.389	491.499	498.357
	Transaurea	2.222	2.222	2.222
	Marcio Jose da Silva Perfeito	2.728.020	2.728.020	2.728.020
	Jonatan Fraga	10.177.535	10.117.704	10.027.828
	AF Administração de Recebíveis	727.650	647.695	841.361
	Mafer Adm Recebíveis	113.086	246.252	554.909
	Sicoob Jonatan Fraga	297.830	127.366	127.193
	Títulos de Capitalização	458.054	589.983	617.064
	Estoques	1.934.783	1.934.783	1.934.783
ATIVO NÃO CIRCULANTE		2.353.444	2.795.650	2.954.672
	Créditos de sócios/diretores	2.044.468	2.486.674	2.645.696
	Depósitos Judiciais	308.976	308.976	308.976
IMOBILIZADO/INTANGIVEL		15.632.915	15.680.726	15.705.398
Depreciação/Amortização Acumulada		- 1.806.775	- 1.806.775	- 1.806.775
TOTAL DO ATIVO		42.239.415	42.950.841	43.500.439
PASSIVO		abr/23	mai/23	jun/23
PASSIVO CIRCULANTE		59.157.586	59.564.958	60.211.199
	Fornecedores	7.265.920	7.059.364	7.155.254
	Contas a pagar	2.442.657	2.358.066	2.068.242
	Recuperação Judicial	32.698.416	32.667.384	32.636.352
	Obrigações Encargo Sociais e Fiscal	1.441.073	1.440.971	1.431.936
	Adiantamento de Clientes	312.255	312.255	719.008
	Empréstimos e Financiamentos	2.095.765	2.095.766	2.095.765
	Provisões Trabalhistas	101.747	107.855	96.237
	Outras Contas a Pagar	12.799.754	13.523.298	14.008.406
PASSIVO NÃO CIRCULANTE		-	-	-
PATRIMONIO LIQUIDO		-16.918.170	-16.614.116	-16.710.761
	Capital social	100.000	100.000	100.000
	Prejuízos acumulados	-17.018.170	-16.714.116	-16.810.761
TOTAL DO PASSIVO E PATRIMÔNIO LÍQUIDO		42.239.415	42.950.842	43.500.439

Fonte: Demonstrações financeiras fornecidas pelas Recuperandas

Fornecedores: durante o período houve pagamentos na cifra de R\$ 2 milhões e novas compras de R\$ 1,9 milhão, sendo a movimentação juntamente aos fornecedores amplamente pulverizada. As recuperandas realizam parte das obrigações junto aos fornecedores através de permuta (operação *Barter*). **As empresas informaram que a inadimplência no período é baixa, porém não elucidaram o valor total em aberto, além de citarem que os pagamentos são feitos conforme disponibilidade de seu caixa, e que o saldo permanece elevado devido ao saldo anterior, sem maiores detalhes. Quanto ao envio do *aging list*, a recuperanda informa não possuir.**

Contas a Pagar: englobam, sobretudo, empréstimos que ocorrem sem contrato em Goiás. Não há informações pormenorizadas, prejudicando outras análises. Quanto às movimentações realizadas entre maio e junho, a Rural Sul enviou o relatório atualizado, conforme segue:

Planilha Contas a Pagar			
Parte	Data	Valor	
Devolução Empréstimo - Dimiagro	04/05/2023	-R\$ 100.000,00	
Cheque Compensado nº 000335	10/05/2023	-R\$ 8.160,00	
Devolução Empréstimo - Claudemir	10/05/2023	-R\$ 5.000,00	
Cheque Compensado nº 000337	15/05/2023	-R\$ 20.000,00	
Crédito Jacy Ludgero Pfitscher - Empréstimo	16/05/2023	R\$ 100.000,00	
Devolução Empréstimo	22/05/2023	-R\$ 45.000,00	
Pagamento Isoldi Kuhlhof	23/05/2023	-R\$ 5.000,00	
BX IRF Cód. 0561 - 31/12/2022	31/05/2023	R\$ 668,84	
Devolução Empréstimo - Valmar Gomes Cardozo	02/06/2023	-R\$ 30.000,00	
Devolução Empréstimo - Fabio Ricardo Cassol	09/06/2023	-R\$ 191.923,63	
Devolução Empréstimo - Valmar Gomes Cardozo	21/06/2023	-R\$ 70.000,00	
Total			-R\$ 374.414,79

Recuperação Judicial: se refere aos valores arrolados na RJ os quais possuem divergência de R\$ 12,5 mil com os valores habilitados, e deverão ser ajustados pela empresa para o próximo relatório. Nos meses de maio e junho foram realizados os pagamentos de parcelas pertinentes a classe I no montante de R\$ 62.063,84, conforme os comprovantes enviados.

Adiantamento de Clientes: no período foi realizado novo adiantamento pelo cliente VL Sul no montante de R\$ 406.752,74, conforme relatório de controle interno enviado pela empresa.

Empréstimos e Financiamentos: compreende empréstimos junto a 4 instituições financeiras que a Rural Sul adquiriu, inicialmente, em agosto/2020 e, embora reiteradamente solicitado, não houve qualquer envio de documentação por parte da empresa, tampouco foram registrados pagamentos dos empréstimos adquiridos. A última movimentação ocorreu em fevereiro/2022 quando houve nova contratação de empréstimo junto ao Banco Bradesco no montante de R\$ 516.710,96. As recuperandas informaram que não possuem os contratos dos empréstimos.

Outras Contas a Pagar: tratam-se de contabilização das contas pessoais dos sócios. O saldo da rubrica não se encontra de acordo com a realidade, tendo em vista que há saldos anteriores que não foram consolidados, conforme elucidado pela recuperanda.

4. DADOS FINANCEIROS-ECONÔMICOS – DEMONSTRAÇÃO DO RESULTADO DO EXERCÍCIO



DRE Rural Sul		abr/23	mai/23	jun/23	2023
DRE	Receita Operacional Bruta	2.090.965	2.701.527	1.194.723	14.072.823
	Deduções da Receita Bruta	- 13			- 13
	Custo dos produtos e serviços vendidos	-1.346.041	-2.148.010	-1.076.260	- 8.324.452
	Lucro Bruto	744.911	553.517	118.463	5.748.359
	Despesas administrativas	- 270.548	- 240.200	- 200.859	- 1.383.076
	(Prejuízo)/Lucro operacional	474.364	313.317	- 82.397	4.365.282
	Receitas financeiras	-	-	-	42
	Despesas financeiras	- 14.387	- 9.262	- 14.248	- 74.668
	Resultado antes da tributação	459.977	304.054	- 96.645	4.290.656
	(Prejuízo)/Lucro contábil	459.977	304.054	- 96.645	4.290.656

Receita Operacional Bruta: em maio o faturamento apresentou crescimento de 29%, enquanto junho demonstrou retração de 56% em comparação ao seu antecessor, justificado pelas Recuperandas ser devido a maio ter apresentado receitas em ambos os estados, enquanto junho houve apenas em GO.

Custos: os custos representaram, em média, 85% das receitas, e englobam as contas de insumos, combustíveis e lubrificantes, manutenção e reparos. As movimentações mais significativas foram os valores de insumos que passaram de R\$ 107 mil para R\$ 673,6 mil em maio, voltando a reduzir em junho para R\$ 246 mil, além dos valores de outros custos de produção que foram de R\$ 816 mil para R\$ 1 milhão em maio.

Despesas Administrativas Gerais: compreendem, basicamente, as despesas com funcionários, serviços de pessoa jurídica (advogados e contabilidade), serviços de pessoa física (trabalhadores informais) e manutenção. Nos meses de maio e junho, as principais variações foram com serviços de terceiros que registraram R\$ 21,3 mil e R\$ 49,5 mil, respectivamente, devido a emissão de notas retroativas, além dos valores de fretes que somaram R\$ 77,4 mil em maio e em junho foram zerados.

Resultado Financeiro: as despesas financeiras se referem a juros sobre os pagamentos em atraso (R\$ 23.000,00) e despesas bancárias (R\$ 510,18) e não houve incidência de receitas financeiras, assim o resultado financeiro total do período foi negativo em R\$ 23,5 mil.

Resultado: em maio, o crescimento do faturamento foi suficiente para suprir os custos e despesas, gerando resultado positivo de R\$ 304.054,33, enquanto junho, devido ao decréscimo da receita, ocasionou resultado negativo de R\$ 96.644,78. O ano de 2023 acumula lucros de R\$ 4.290.656,28.

Em relação à Receita e Resultados do Grupo Rural Sul, é importante frisar que suas atividades estão ligadas ao cultivo de arroz, de forma que os meses que apresentam lucro são limitados àqueles em que há colheita e venda do produto, enquanto que os Custos e Despesas ocorrem em meses diferentes, quando há o preparo do solo, plantio e desenvolvimento. No Rio Grande do Sul, a colheita acontece somente no mês de março/abril, enquanto que em Goiás ocorre duas vezes ao ano, e o ciclo de preparo à colheita leva de 4 a 6 meses. Portanto, existem severas variações de Receita, bem como diversos meses de prejuízo contábil, só podendo ser auferido eventual lucro ou prejuízo na operação de forma anual.

A Administração Judicial evidencia que as vendas da Rural Sul ocorrem originalmente na pessoa física dos sócios Felipe e Marcelo, e somente os gastos a título de custos e despesas são lançados contra a Rural Sul, de modo que o balancete apresentado possui consolidação com as informações da pessoa física dos sócios.

PLANO SAFRA (ARROZ IRRIGADO)		
MÊS	RS	GO
JANEIRO	IRRIGAÇÃO / FUNGICIDA	PLANTIO / COLHEITA
FEVEREIRO	IRRIGAÇÃO / FUNGICIDA	PLANTIO
MARÇO	COLHEITA	PREPARO DE SOLO
ABRIL	COLHEITA	PREPARO DE SOLO
MAIO	MANUTENÇÃO MÁQUINAS	PREPARO DE SOLO / COLHEITA
JUNHO	MANUTENÇÃO MÁQUINAS	PLANTIO / COLHEITA
JULHO	PREPARO DE SOLO	PLANTIO / COLHEITA
AGOSTO	PREPARO DE SOLO	PLANTIO
SETEMBRO	PREPARO DE SOLO	PLANTIO
OUTUBRO	PLANTIO	PLANTIO
NOVEMBRO	PLANTIO	COLHEITA
DEZEMBRO	TRATOS CULTURAIS / IRRIGAÇÃO	COLHEITA

4. DADOS FINANCEIROS-ECÔNOMICOS – ANÁLISE SEMESTRAL



Índice de Rentabilidade

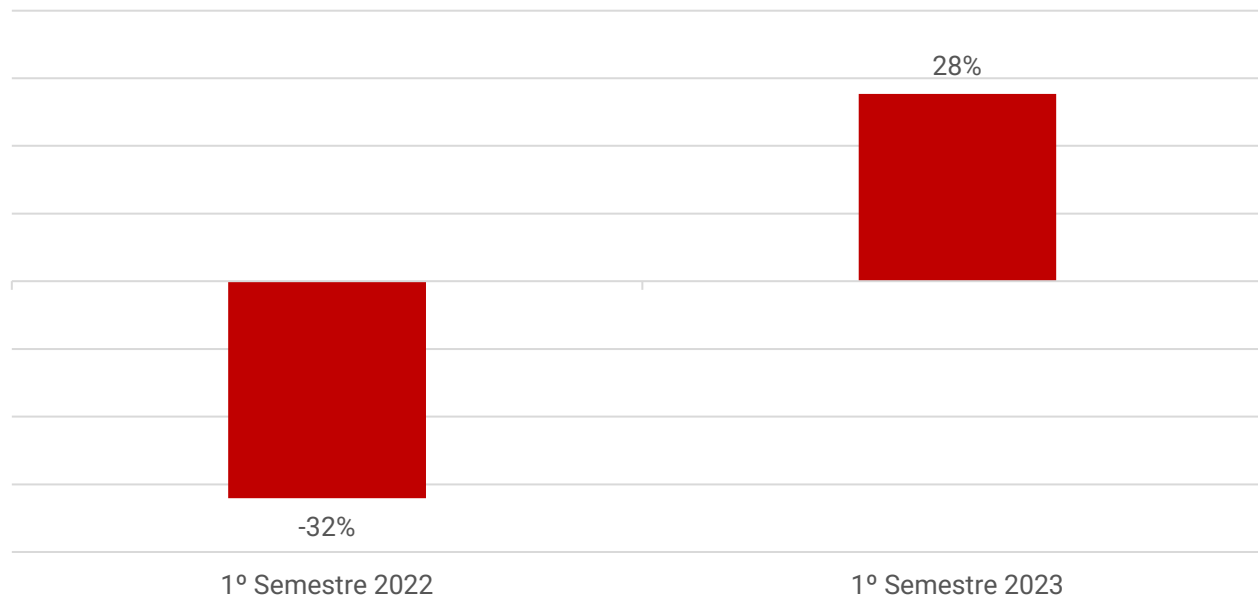

Índice de Rentabilidade: é a métrica que indica se o negócio está gerando bom retorno financeiro. As empresas apresentam oscilações em seu faturamento, devido a particularidade do negócio, fazendo com que a rentabilidade varie mensalmente, sendo que no primeiro semestre de 2022 não demonstrou rentabilidade em 4 dos 6 meses, encerrando com média de -32%, enquanto no mesmo período de 2023 registrou média de 28%, onde apenas uma competência não demonstrou rentabilidade, sendo junho com -8%.

Liquidez Geral: Demonstra a capacidade de solvência da empresa no longo prazo. Embora a empresa ainda não apresente capacidade para quitar suas obrigações de forma geral, o primeiro semestre de 2023 apresentou melhora em seu índice, passando de 0,36 no ano de 2022 para 0,40.

Liquidez Seca: É o indicador que tem a função de medir a capacidade da empresa em cumprir suas obrigações financeiras no curto prazo. O gráfico demonstra que, assim como a liquidez geral, a Recuperanda vem aumentando sua capacidade de pagamentos no ano de 2023, chegando a 0,38 nos meses de abril a junho.

Liquidez Geral

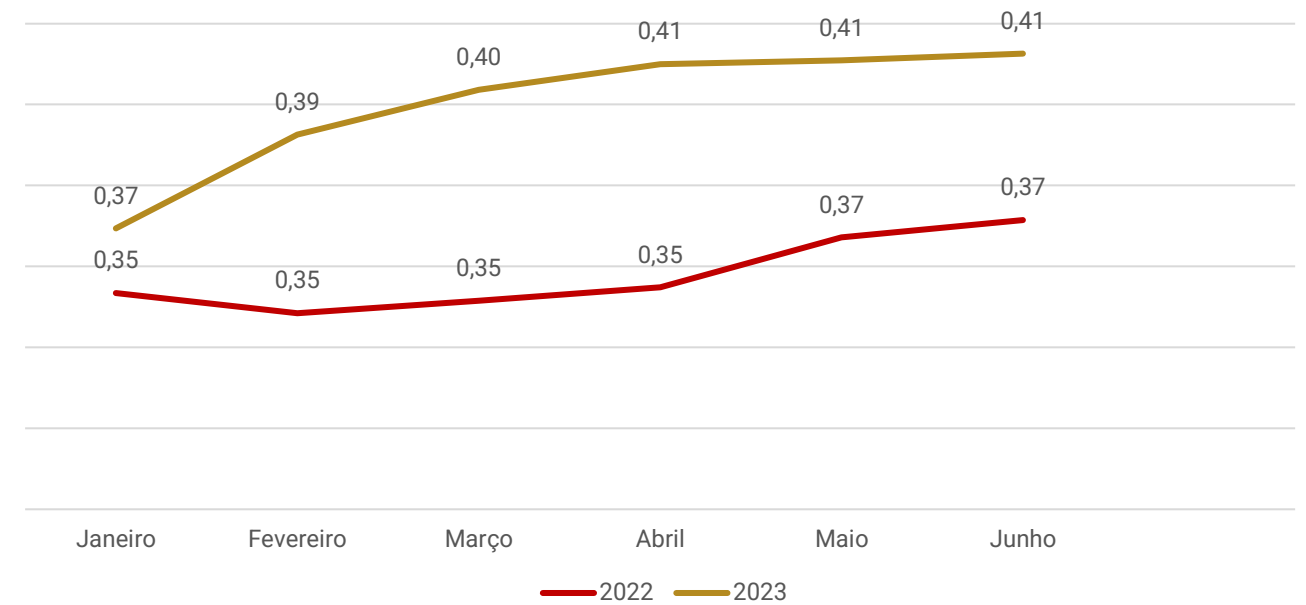

Liquidez Seca

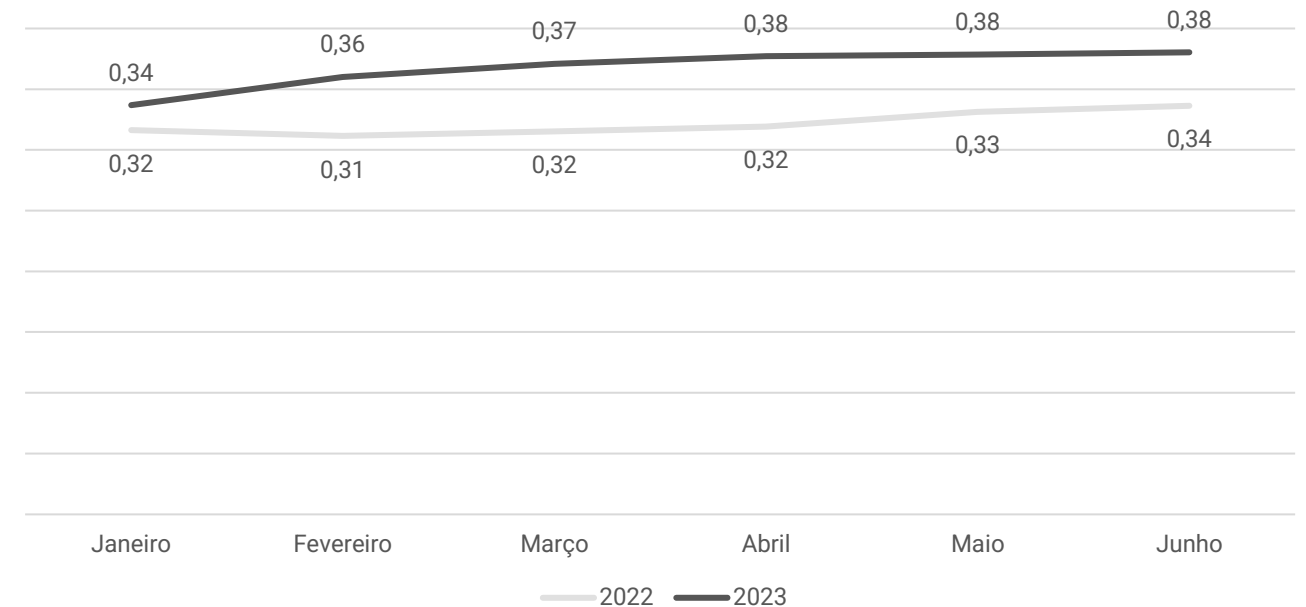

5. ENDIVIDAMENTO TRIBUTÁRIO – DÍVIDA FISCAL



Em junho de 2023, a dívida tributária do Grupo Rural Sul totalizava **R\$ 1.388.432,70**, sendo o maior valor referente ao ICMS, com R\$ 1,2 milhão. O único parcelamento que se encontra ativo é de ICMS em nome do sócio Marcelo, informado pela empresa estar sendo pago em dia, porém sem maiores detalhes. Apesar dos demais impostos, as recuperandas afirmam considerar o passivo tributário proporcionalmente irrisório em relação ao valor sujeito à recuperação judicial, assim, entendem que oportunamente farão parcelamentos ou refinanciamento junto aos órgãos públicos.

Destaca-se que os sócios estão colocando em dia a dívida tributária que consta em seus CPFs, devido ao faturamento ser realizado em seus nomes, e não da Rural Sul, sendo os pagamentos realizados com recursos da Rural Sul, contudo, as empresas não enviaram os comprovantes de pagamentos tão pouco os relatórios atualizados das dívidas federais, estaduais e municipais, embora solicitado reiteradas vezes.

Abaixo segue a relação de tributos em aberto e a projeção gráfica da evolução da dívida tributária:

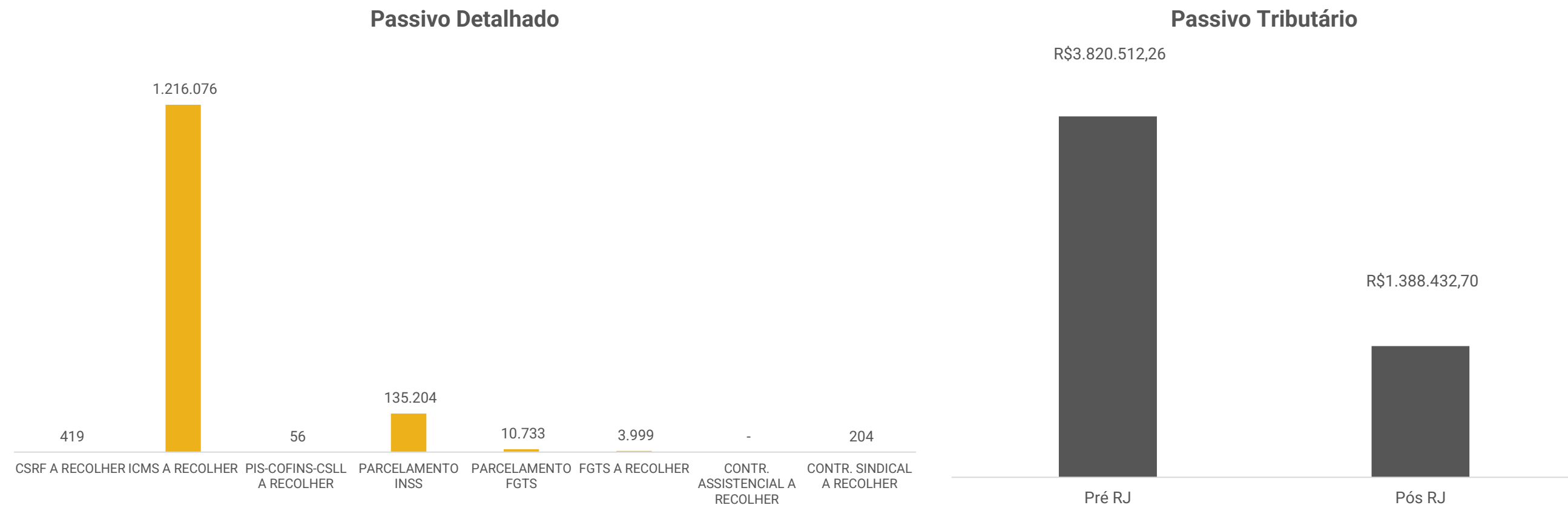

6. PLANO DE RECUPERAÇÃO JUDICIAL – CUMPRIMENTO DO PLANO



CONDIÇÕES DO PLANO								ATUALIZAÇÃO EM JUNHO 2023				
CLASSE	Subclasse	VALOR RJ	DESÁGIO	CARÊNCIA	INÍCIO DOS PAGAMENTOS	FIM DOS PAGAMENTOS	VALOR APÓS DESÁGIO	PAGO	EM ATRASO	A VENCER		
Classe I - Trabalhista	Aplicável a todos	R\$ 545.084,16	-	-	fev/23	jan/24	R\$ 545.084,16	R\$ 155.159,58	R\$ -	R\$ 389.924,58		
Classe II - Garantia Real	Aplicável a todos	R\$ 11.175.704,62	31%	12 meses	fev/24	jan/30	R\$ 7.711.236,19	R\$ -	R\$ -	R\$ 7.711.236,19		
Classe III - Quirografários	Aplicável a todos	R\$ 21.083.222,91	31%	12 meses	fev/24	jan/33	R\$ 14.547.423,81	R\$ -	R\$ -	R\$ 14.547.423,81		
Classe IV - ME e EPP	Aplicável a todos	R\$ -	31%	12 meses	fev/24	jan/33	R\$ -	R\$ -	R\$ -	R\$ -		
TOTAL		R\$ 32.804.011,69					R\$ 22.803.744,16	R\$ 155.159,58	R\$ -	R\$ 22.648.584,58		
							100,00%	0,68%		99,32%		

Resumo PRJ





ANEXOS



medeiros²
administração judicial



 **0800 150 1111**

 **+55 51 99871-1170**

PORTO ALEGRE

Av. Dr. Nilo Peçanha, 2900 - 701
RS – CEP 91330-001

NOVO HAMBURGO

R. Júlio de Castilhos, 679, Salas 111 e 112,
RS – CEP 93.510-130

CAXIAS DO SUL

Av. Itália, 482/501, Ed. Domênica Verdi
RS – CEP 95010-040

BLUMENAU

Rua Dr. Artur Balsini, 107, BBC Blumenau
Bairro Velha - CEP: 89036-240

RIO DE JANEIRO

Rua da Quitanda, 86 - 2º andar, Ed.
Galeria Sul América Seguros
Bairro Centro - CEP: 20091-005

SÃO PAULO

Av .Brig. Faria Lima, 4221, 1º andar
Bairro Itaim Bibi - CEP: 04538-133

RURAL SUL PRODUCAO DE ARROZ IRRIGADO LTDA
 CNPJ: 28.620.500/0001-45

B A L A N Ç O P A T R I M O N I A L
 Exercício encerrado em 31 de maio de 2023.

Consolidado Com: MMG FBG

Dia:24/07/2023 Hr:10:35:02,94

Descricao da conta-----Sld.de Maio 2023--Sld.de Dezembro 2022

ATIVO

CIRCULANTE -----	24.474.465,50	19.857.323,23
CREDITOS -----	7.288.993,35	7.202.768,03
CLIENTES A RECEBER	7.288.993,35	7.202.768,03
OUTROS CREDITOS -----	15.250.688,91	10.719.771,96
OUTROS CREDITOS A RECEBER	14.565.706,24	10.387.491,65
ADIANTAMENTO A FORNECEDORES	95.000,00	0,00
TITULOS DE CAPITALIZAÇÃO	589.982,67	328.956,73
TRIBUTOS A RECUPERAR	0,00	3.323,58
ESTOQUE -----	1.934.783,24	1.934.783,24
ESTOQUE	1.934.783,24	1.934.783,24
ATIVO NÃO CIRCULANTE -----	2.795.649,83	2.202.207,82
REALIZÁVEL A LONGO PRAZO -----	2.795.649,83	2.202.207,82
CRÉDITOS DE SÓCIOS / DIRETORES	2.486.673,74	1.893.231,73
DEPÓSITOS JUDICIAIS	308.976,09	308.976,09
PERMANENTE -----	15.680.725,75	15.551.984,98
PERMANENTE -----	15.680.725,75	15.551.984,98
IMOBILIZADOS	17.480.840,52	17.352.099,75
(-) DEPRECIÇÃO ACUMULADA	1.800.114,77-	1.800.114,77-
DIFERIDO	6.660,00	6.660,00

Continua.

RURAL SUL PRODUCAO DE ARROZ IRRIGADO LTDA
CNPJ: 28.620.500/0001-45

B A L A N Ç O P A T R I M O N I A L
Exercício encerrado em 31 de maio de 2023.

Consolidado Com: MMG FBG

Dia:24/07/2023 Hr:10:35:02,94

Descricao da conta-----Sld.de Maio 2023--Sld.de Dezembro 2022

Continuacao.

PASSIVO

CIRCULANTE -----	59.564.957,13- -----	58.612.933,14- -----
FORNECEDORES -----	7.059.363,62-	8.371.184,35-
FORNECEDORES DE MAT. E SERV.	7.059.363,62-	8.371.184,35-
CONTAS A PAGAR -----	2.358.065,89-	3.784.907,82-
CONTAS A PAGAR	2.358.065,89-	3.784.907,82-
RECUPERAÇÃO JUDICIAL -----	32.667.384,04-	32.791.511,69-
RECUPERAÇÃO JUDICIAL	28.021.074,25-	28.145.201,90-
OUTRAS OBRIGAÇÕES	4.646.309,79-	4.646.309,79-
OBRIG. ENCARGOS TRABALHISTAS -----	50.104,87-	6.472,08-
OBRIG. ENCARGOS TRABALHISTAS	50.104,87-	6.472,08-
OBRIGAÇÕES FISCAIS A PAGAR -----	1.364.034,63-	1.364.407,44-
OBRIGAÇÕES FISCAIS A PAGAR	1.364.034,63-	1.364.407,44-
OBRIGAÇÕES SOCIAIS A PAGAR -----	26.831,26-	23.591,12-
OBRIGAÇÕES SOCIAIS A PAGAR	26.831,26-	23.591,12-
ADIANTAMENTO DE CLIENTES -----	312.254,81-	368.552,21-
ADIANTAMENTO DE CLIENTES	312.254,81-	368.552,21-
EMPRÉSTIMOS E FINANCIAMENTOS -----	2.095.764,56-	2.095.764,56-
EMPRESTIMOS - CP	2.095.764,56-	2.095.764,56-
Continua.		

DEMONSTRAÇÃO DO RESULTADO DO EXERCÍCIO

Período: Janeiro/2023 a Maio/2023

Plano de Contas Consolidado Com: MMG FBG

Dia: 24/07/2023

Hora: 10:35:02,94

* -----		* -----		* -----	
-Codigo conta/descricao da conta-----	%1.Grp-----	S	A	L	D
RECEITA OPERACIONAL BRUTA	100,00	12.878.100,34			
RECEITA OPERACIONAL BRUTA	100,00		12.878.100,34		
RECEITA DE VENDA DE MERCADORIAS	100,00		12.878.100,34		
DEDUÇÕES DE VENDAS	0,00	12,84-			
(-) DEDUÇÕES DA REC. BRUTA	0,00		12,84-		
(-) IMPOSTOS SOBRE VENDAS	0,00		12,84-		

RECEITA LIQUIDA	100,00	12.878.087,50			
CUSTO SERV./ PRODUTOS VENDIDOS	56,28	7.248.191,44-			
CUSTO PRO.FABR.PROPRIA VENDIDA	56,28		7.248.191,44-		
(+) OUTROS CUSTOS DE PRODUÇÃO	56,28		7.248.191,44-		

LUCRO BRUTO	43,72	5.629.896,06			
DESPESAS OPERACIONAIS	9,18	1.182.216,87-			
DESPESAS ADMINISTRATIVAS	9,18		1.182.216,87-		
DESPESAS COM PESSOAL - ADM	3,43		441.699,60-		
DESPESAS COM DIRETORIA - ADM	0,30		39.168,00-		
OUTRAS DESP. ADMINISTRATIVAS	5,45		701.349,27-		

RES. OPER ANTES DO RES.FINANC.	34,54	4.447.679,19			
RESULTADO FINANCEIRO	0,47	60.378,13-			
RESULTADOS FINANC. LÍQUIDOS	0,47		60.378,13-		
DESPESAS FINANCEIRAS	0,47		60.420,53-		
RECEITAS FINANCEIRAS	0,00		42,40		

RESULTADO ANTES PROV.IMP.PART.	34,07	4.387.301,06			

RES.EXERCÍCIO ANTES PARTICIPAÇ	34,07	4.387.301,06			

LUCRO (PREJUÍZO) LIQ. DO EXERC	34,07	4.387.301,06			

VIAMA0, 31 de maio de 2023.

 FELIPE PERFEITO GOULART
 Socio Administrador
 CPF Numero - 020.129.800-74

 ALEXSANDRO CORREIA DE RESENDE
 Contador CRC/RS 06875709
 CPF Numero - 916.814.990-53

RURAL SUL PRODUCAO DE ARROZ IRRIGADO LTDA
 CNPJ: 28.620.500/0001-45

B A L A N Ç O P A T R I M O N I A L
 Exercício encerrado em 30 de junho de 2023.

Consolidado Com: FBG MMG

Dia:27/07/2023 Hr:12:41:49,03

Descricao da conta-----Sld.de Junho 2023--Sld.de Dezembro 2022

ATIVO

CIRCULANTE -----	24.840.368,33	19.857.323,23
CREDITOS -----	7.171.565,53	7.202.768,03
CLIENTES A RECEBER	7.171.565,53	7.202.768,03
OUTROS CREDITOS -----	15.734.019,56	10.719.771,96
OUTROS CREDITOS A RECEBER	14.990.416,73	10.387.491,65
ADIANTAMENTO A FORNECEDORES	95.000,00	0,00
TITULOS DE CAPITALIZAÇÃO	617.063,52	328.956,73
ADIANTAMENTOS CONCEDIDOS	31.539,31	0,00
TRIBUTOS A RECUPERAR	0,00	3.323,58
ESTOQUE -----	1.934.783,24	1.934.783,24
ESTOQUE	1.934.783,24	1.934.783,24
ATIVO NÃO CIRCULANTE -----	2.954.672,45	2.202.207,82
REALIZÁVEL A LONGO PRAZO -----	2.954.672,45	2.202.207,82
CRÉDITOS DE SÓCIOS / DIRETORES	2.645.696,36	1.893.231,73
DEPÓSITOS JUDICIAIS	308.976,09	308.976,09
PERMANENTE -----	15.705.397,78	15.551.984,98
PERMANENTE -----	15.705.397,78	15.551.984,98
IMOBILIZADOS	17.505.512,55	17.352.099,75
(-) DEPRECIÇÃO ACUMULADA	1.800.114,77-	1.800.114,77-

Continua.

B A L A N Ç O P A T R I M O N I A L
Exercício encerrado em 30 de junho de 2023.

Consolidado Com: FBG MMG

Dia:27/07/2023 Hr:12:41:49,03

Descricao da conta-----Sld.de Junho 2023--Sld.de Dezembro 2022

Continuacao.

PASSIVO

CIRCULANTE -----	60.211.199,39-	58.612.933,14-
FORNECEDORES -----	7.155.253,79-	8.371.184,35-
FORNECEDORES DE MAT. E SERV.	7.155.253,79-	8.371.184,35-
CONTAS A PAGAR -----	2.068.242,26-	3.784.907,82-
CONTAS A PAGAR	2.068.242,26-	3.784.907,82-
RECUPERAÇÃO JUDICIAL -----	32.636.352,12-	32.791.511,69-
RECUPERAÇÃO JUDICIAL	27.990.042,33-	28.145.201,90-
OUTRAS OBRIGAÇÕES	4.646.309,79-	4.646.309,79-
OBRIG. ENCARGOS TRABALHISTAS -----	43.503,41-	6.472,08-
OBRIG. ENCARGOS TRABALHISTAS	43.503,41-	6.472,08-
OBRIGAÇÕES FISCAIS A PAGAR -----	1.364.332,63-	1.364.407,44-
OBRIGAÇÕES FISCAIS A PAGAR	1.364.332,63-	1.364.407,44-
OBRIGAÇÕES SOCIAIS A PAGAR -----	24.100,07-	23.591,12-
OBRIGAÇÕES SOCIAIS A PAGAR	24.100,07-	23.591,12-
ADIANTAMENTO DE CLIENTES -----	719.007,55-	368.552,21-
ADIANTAMENTO DE CLIENTES	719.007,55-	368.552,21-
EMPRÉSTIMOS E FINANCIAMENTOS -----	2.095.764,56-	2.095.764,56-
EMPRESTIMOS - CP	2.095.764,56-	2.095.764,56-

Continua.

DEMONSTRAÇÃO DO RESULTADO DO EXERCÍCIO

Período: Janeiro/2023 a Junho/2023

Plano de Contas Consolidado Com: FBG MMG

Dia: 27/07/2023

Hora: 12:41:49,03

* -----			
-Codigo conta/descricao da conta-----	%1.Grp-----	S	A L D O S-----
RECEITA OPERACIONAL BRUTA	100,00	14.072.823,14	
RECEITA OPERACIONAL BRUTA	100,00		14.072.823,14
RECEITA DE VENDA DE MERCADORIAS	100,00		14.072.823,14
DEDUÇÕES DE VENDAS	0,00	12,84-	
(-) DEDUÇÕES DA REC. BRUTA	0,00		12,84-
(-) IMPOSTOS SOBRE VENDAS	0,00		12,84-
-----			-----
RECEITA LIQUIDA	100,00	14.072.810,30	
CUSTO SERV./ PRODUTOS VENDIDOS	59,15	8.324.451,72-	
CUSTO PRO.FABR.PROPRIA VENDIDA	59,15		8.324.451,72-
(+) OUTROS CUSTOS DE PRODUÇÃO	59,15		8.324.451,72-
-----			-----
LUCRO BRUTO	40,85	5.748.358,58	
DESPESAS OPERACIONAIS	9,83	1.383.076,30-	
DESPESAS ADMINISTRATIVAS	9,83		1.383.076,30-
DESPESAS COM PESSOAL - ADM	3,77		531.020,67-
DESPESAS COM DIRETORIA - ADM	0,33		47.088,00-
OUTRAS DESP. ADMINISTRATIVAS	5,72		804.967,63-
-----			-----
RES. OPER ANTES DO RES.FINANC.	31,02	4.365.282,28	
RESULTADO FINANCEIRO	0,53	74.626,00-	
RESULTADOS FINANC. LÍQUIDOS	0,53		74.626,00-
DESPESAS FINANCEIRAS	0,53		74.668,40-
RECEITAS FINANCEIRAS	0,00		42,40
-----			-----
RESULTADO ANTES PROV.IMP.PART.	30,49	4.290.656,28	
-----			-----
RES.EXERCÍCIO ANTES PARTICIPAÇ	30,49	4.290.656,28	
-----			-----
LUCRO (PREJUÍZO) LIQ. DO EXERC	30,49	4.290.656,28	

VIAMA0, 30 de junho de 2023.

 FELIPE PERFEITO GOULART
 Socio Administrador
 CPF Numero - 020.129.800-74

 ALEXSANDRO CORREIA DE RESENDE
 Contador CRC/RS 06875709
 CPF Numero - 916.814.990-53

=====

=====