

# GRUPO RURAL SUL

RECUPERAÇÃO JUDICIAL







Nº 5000021-16.2017.8.21.0039

## RELATÓRIO MENSAL DE ATIVIDADES

57º Relatório Mensal de Atividades

Competência: março de 2024

# ÍNDICE

-  **Aspectos jurídicos**
  - Cronograma processual
  - Últimos eventos relevantes
-  **Operação**
  - Estrutura societária
  - Operação
  - Análise de Mercado
-  **Funcionários**
-  **Dados contábeis e informações financeiras**
  - Fluxo de Caixa
  - Balço patrimonial
  - Demonstração do resultado do exercício
  - Índices de liquidez
-  **Endividamento**
  - Passivo total
  - Passivo extraconcursal
-  **Diligências nos estabelecimentos da Recuperanda**
-  **Cumprimento do plano**



# INTRODUÇÃO

Em cumprimento ao disposto no art. 22, II, “c” da Lei 11.101/2005, o presente Relatório Mensal de Atividades (“RMA”) reúne as informações operacionais, financeiras, econômicas do Grupo Rural Sul, tendo sido elaborado com base em documentos extraídos dos autos do processo de Recuperação Judicial, solicitados à Recuperanda, além de visitas técnicas ocorridas e/ou a partir de reuniões realizadas com os seus representantes e respectivos procuradores.

A análise técnica contábil apresentada neste RMA é limitada às informações disponibilizadas pela recuperanda, de sua responsabilidade e de forma não exaustiva, uma vez que os administradores foram mantidos na condução da empresa, de acordo com o disposto no artigo 64 da Lei n.º 11.101/2005.

A recuperanda vêm cumprindo regularmente suas obrigações processuais com a apresentação das contas demonstrativas mensais (art. 52, IV, da LREF). O prazo para envio das informações contábeis é o dia 15 do mês subsequente ao encerramento da competência. A partir do recebimento, a Administração Judicial dispõe do prazo de 30 dias para a análise e elaboração do presente Relatório Mensal de Atividades.

Esta Administração Judicial recebeu as demonstrações financeiras março/2024, com atraso, em 29/04/2024. Os questionamentos realizados em 10/05/2024, foram respondidos em 13/05/2024.

Informações adicionais ou complementares podem ser obtidas diretamente com a Administração Judicial, por intermédio da central de atendimento 0800 150 1111, pelo WhatsApp (51) 99871-1170, e-mail [contato@administradorjudicial.adv.br](mailto:contato@administradorjudicial.adv.br) ou no endereço eletrônico: [www.administradorjudicial.adv.br](http://www.administradorjudicial.adv.br)



# CRONOGRAMA PROCESSUAL



**10/11/2017** – Pedido de Recuperação Judicial



**21/11/2017** – Deferimento da Recuperação Judicial



**10/01/2018** – Publicação do 1º Edital



**09/02/2018** – Prazo Habilitações e Divergências



**21/02/2018** – Apresentação Plano de Recuperação Judicial



**30/07/2019** – Publicação 2º Edital



**13/08/2019** – Prazo para Apresentação de Impugnações



**10/09/2019** – Prazo Apresentação de Objeções ao PRJ



**06/04/2022** – 1ª Assembleia Geral de Credores



**13/04/2022** – 2ª Assembleia Geral de Credores



**15/06/2022** – Continuação Assembleia Geral de Credores



**08/07/2022** – Continuação Assembleia Geral de Credores



**26/01/2023** – Homologação do PRJ e Concessão da RJ



Fim do prazo da Recuperação Judicial





# EVENTOS DO MÊS

**Evento  
738**

Decisão judicial: Deferido pedido de tutela de urgência para solicitar a SUSPENSÃO dos atos expropriatórios no processo nº 5002459-49.2016.8.21.0039 em face das recuperandas ou de seus sócios (produtores rurais). indefiro o pedido de condicionamento para que toda e qualquer venda de ativo das recuperandas seja mediante depósito judicial. (25/09/2023)

**Evento  
793**

Embargos de Declaração opostos por Giovani Praça Liesenfeld (04/10/2023).

**Evento  
800**

Embargos de Declaração opostos por Giovani Praça Liesenfeld (19/10/2023).

**Evento  
801**

Decisão Judicial: Recebidos os Embargos de Declaração. Determinada a intimação da Administração e dos adversos para apresentação de contrarrazões aos Embargos de Declaração em razão do pedido de efeitos infringentes (19/10/2023).

**Evento  
826**

Comunicação Eletrônica: Agravo de Instrumento n.º 5049425-95.2023.8.21.7000/TJRS, interposto por Banco Banrisul S/A.

**Evento  
827**

Comunicação Eletrônica: Agravo de Instrumento n.º 5128829-98.2023.8.21.7000, interposto por Banco do Brasil S/A.





# OPERAÇÃO – ESTRUTURA SOCIETÁRIA

## ARROZOEIRA SUL LTDA

CNPJ: 13.372.744/0001-89

Rod. GO 114, KM 52,5 – A  
Direita – S/N – Sala 2 – Zona  
Rural – Flores de Goiás/GO

**Felipe Perfeito Goulart**  
Assistido/Representado por  
Marcelo Machado Goulart –  
Sócio Menor  
**Marcelo Machado Goulart** –  
Sócio Administrador

## ARROZEIRA SOBRADO EIRELI

CNPJ: 11.613.835/0001-33

Est. RS 040, KM 32, 21205 –  
Fundos – Morro Grande –  
**Viamão/RS**

**Marcelo Machado Goulart**  
Sócio Administrador

## TRANSAUREA TRASP. DE CARGA LTDA

CNPJ: 11.614.098/0001-93

Estrada RS 040, KM 32, 21205  
– Morro Grande – **Viamão/RS**

**Marcelo Machado Goulart**  
Sócio Administrador  
**Felipe Perfeito Goulart**  
Sócio

### Últimas alterações societárias:

#### ARROZEIRA SUL

- 02.08.2017 – Alteração da sede social para Estrada RS 040, KM 32, 21.205 – 94.760-000 – Morro Grande – Viamão/RS;
- 02.08.2017 – Abertura da filial na cidade de Flores de Goiás/GO, na Rodovia GO 114, S/N, sala 02, KM 52,5 a direita – 73.890-000.

#### TRANSAUREA TRANSPORTES DE CARGAS

- 25.08.2015 – Retiram-se da sociedade a sócia Rosinei Perfeito Goulart e Maria Fernanda Perfeito Goulart, passando suas cotas para os sócios Marcelo Machado Goulart e Felipe Perfeito Goulart, respectivamente;
- 25.08.2015 – A nova divisão de quotas passa a ser de 68% para Marcelo Machado Goulart, sendo este o novo administrador, e 32% para Felipe Perfeito Goulart.

## RURAL SUL - PRODUÇÃO DE ARROZ IRRIGADO LTDA

CNPJ: 28.620.500/0001-45

Rodovia RS 040, 21205 – Morro  
Grande – **Viamão/RS**

**Sócios:**  
Lauro de Bitencourt Goulart  
Maria Fernanda Perfeito Goulart  
Vera Lúcia Machado Goulart  
Rosinei da Silva Perfeito

**Sócios Administradores:**  
Marcelo Machado Goulart  
Felipe Perfeito Goulart

## RURAL SUL - PRODUÇÃO DE ARROZ IRRIGADO LTDA (FILIAL)

CNPJ: 28.620.500/0002-26

Rodovia GO 114, S/N – Zona Rural –  
**Flores de Goiás/GO**

**Sócios:**  
Lauro de Bitencourt Goulart  
Maria Fernanda Perfeito Goulart  
Vera Lúcia Machado Goulart  
Rosinei da Silva Perfeito

**Sócios Administradores:**  
Marcelo Machado Goulart  
Felipe Perfeito Goulart







# OPERAÇÃO

Atualmente, o Grupo Rural Sul possui 4 contratos de arrendamentos vigentes, com áreas que somam cerca de 1.990 hectares, sendo 1221ha em fazendas de Goiás e 769ha em Viamão/RS. A empresa ainda possui área própria de plantio, que soma 200 hectares, na localidade de Viamão/RS.

## Arrendamentos em Goiás

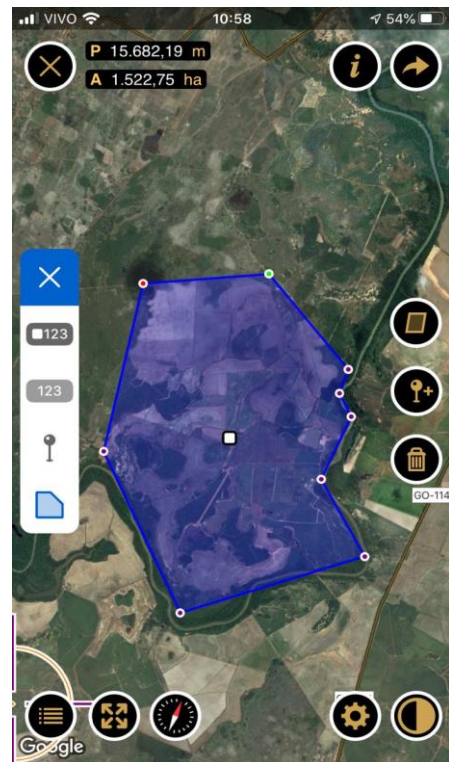
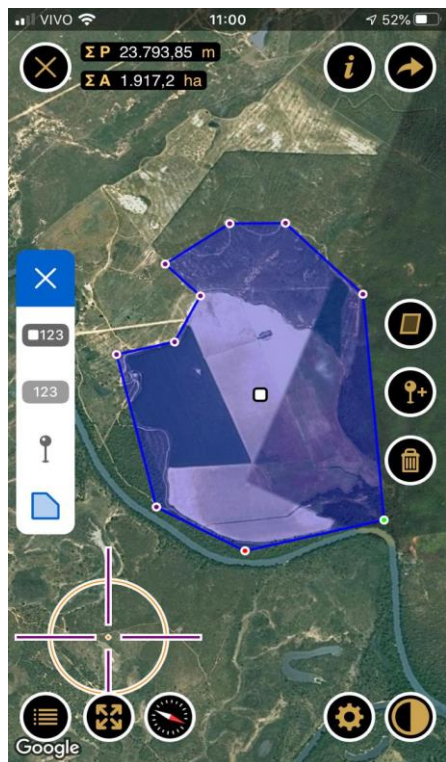

|                       |                                                           |
|-----------------------|-----------------------------------------------------------|
| <b>Localização</b>    | Goiás                                                     |
| <b>Arrendador</b>     | Jadiel Ferreira de Oliveira                               |
| <b>Área arrendada</b> | 421 ha                                                    |
| <b>Vigência</b>       | até 2023                                                  |
| <b>Preço</b>          | 12 sacas de arroz de 50kg por hectares cultivados por ano |

|                       |                                                           |
|-----------------------|-----------------------------------------------------------|
| <b>Localização</b>    | Goiás                                                     |
| <b>Arrendador</b>     | Florentino Capelesso                                      |
| <b>Área arrendada</b> | 800 ha                                                    |
| <b>Vigência</b>       | Contrato pendente de renovação                            |
| <b>Preço</b>          | 10 sacas de arroz de 50kg por hectares cultivados por ano |

## Arrendamentos em Viamão/RS

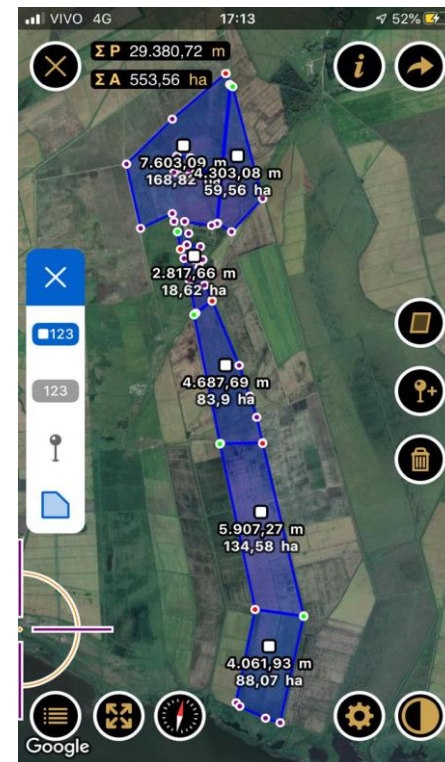

|                       |                                                          |
|-----------------------|----------------------------------------------------------|
| <b>Localização</b>    | Viamão/RS                                                |
| <b>Arrendador</b>     | Lauro de Bitencourt Goulart                              |
| <b>Área arrendada</b> | 195 ha                                                   |
| <b>Vigência</b>       | Até 2025                                                 |
| <b>Preço</b>          | 06 sacas de soja por hectares a ser entregue na colheita |

|                       |                                                                             |
|-----------------------|-----------------------------------------------------------------------------|
| <b>Localização</b>    | Viamão/RS                                                                   |
| <b>Arrendador</b>     | Mezari Imóveis Eireli-ME / Luiz Everaldo Dal Pont / Angelo Donato Bordignon |
| <b>Área arrendada</b> | 574 ha                                                                      |
| <b>Vigência</b>       | Até 2025                                                                    |
| <b>Preço</b>          | 06 sacas de soja por hectares a ser entregue na colheita                    |

## Área própria de plantio

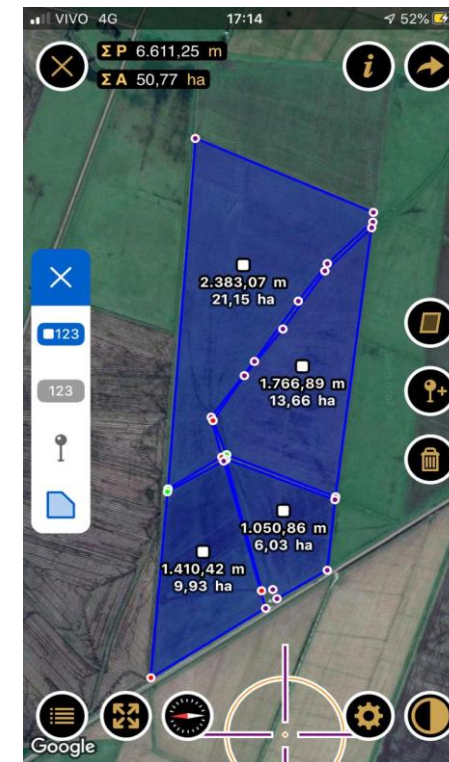

|                     |                         |
|---------------------|-------------------------|
| <b>Localização</b>  | Viamão/RS               |
| <b>Proprietário</b> | Marcelo Machado Goulart |
| <b>Área</b>         | 200 ha                  |





# OPERAÇÃO – ANÁLISE DE MERCADO

Em março/2024 foi noticiado pelo Governo do Estado do Rio Grande do Sul, a expectativa de maior safra de soja da história do RS. A previsão era de colheita de mais de 35 milhões de toneladas de grãos, sendo que destes, 22,24 milhões de toneladas seriam de soja. Quanto ao arroz irrigado, a estimativa pelo Emater/RS era de 8,3 toneladas por hectare, devendo ultrapassar 7,49 milhões de toneladas.

Ocorre que, chuvas intensas atingem o estado desde 29 de abril, causando prejuízos em quase todos os municípios do Rio Grande do Sul. De acordo com o Canal Rural, com a publicação realizada em 09/05/2024, o evento climático adverso impediu a colheita em vários períodos, as perdas de produção podem atingir 100% das áreas restantes (24% do total). Além disso, muitas estruturas de grãos foram danificadas, afetando a produção colhida anteriormente. Em alguns locais foram retomadas as colheitas a partir do dia 03/05/2024, contudo, a quantidade retirada a partir de então está inapropriada, sendo que o restante pode não ser colhido pela inviabilidade econômica.

Abaixo seguem imagens das áreas plantadas da Rural Sul após as enchentes:



Área Plantada Rural Sul RS



Quanto a Goiás, em janeiro/2024 a CONAB – Companhia Nacional de Abastecimento apontou dados de que GO possui uma área de 16 mil hectares dedicados ao cultivo de arroz, com produtividade estimada de 5,5 toneladas para cada hectare, apontando crescimento de 8,1% em relação à safra anterior.







# FUNCIONÁRIOS

Entre os meses de março e abril foram realizadas 02 admissões e 02 demissões, encerrando o período com 20 funcionários, sendo 7 na Rural Sul-RS, 7 na Rural Sul-GO, 2 na Arroeira Sul-GO, 1 na Arroeira Sobrado-GO e 3 registrados na folha do sócio Marcelo Machado Goulart. Há também 5 sócios que são contabilizados nos gastos finais e estão distribuídos entre as filiais.

Os gastos com pessoal atingiram **R\$ 67 mil** em março e **R\$ 68,6 mil** em abril. Os salários e encargos se encontram em dia, conforme comprovantes enviados.

As empresas realizam contratações em períodos específicos para auxílio na colheita, plantação, etc. São realizadas através de recibos e os pagamentos ocorrem por dia trabalhado.

## Funcionários Ativos - Consolidados

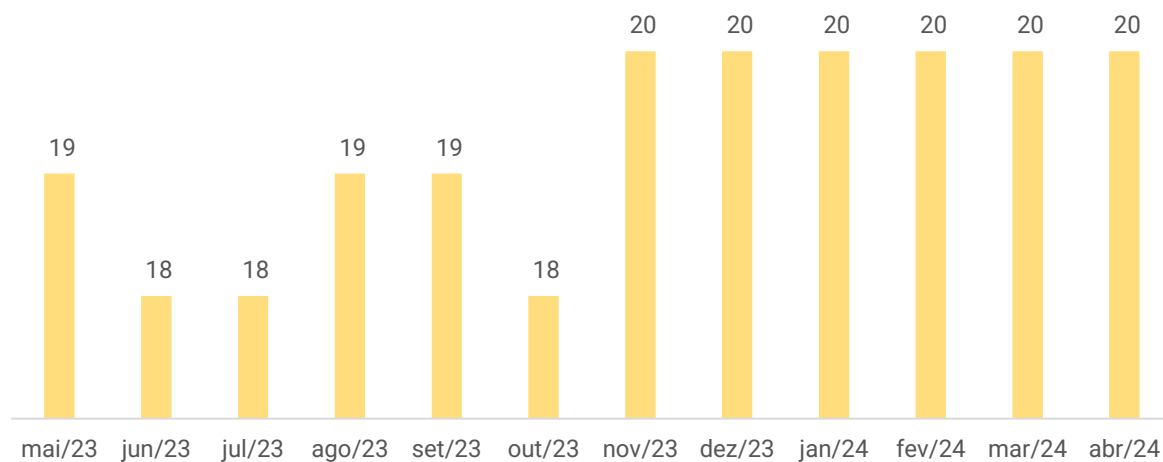

## Distribuição dos Cargos

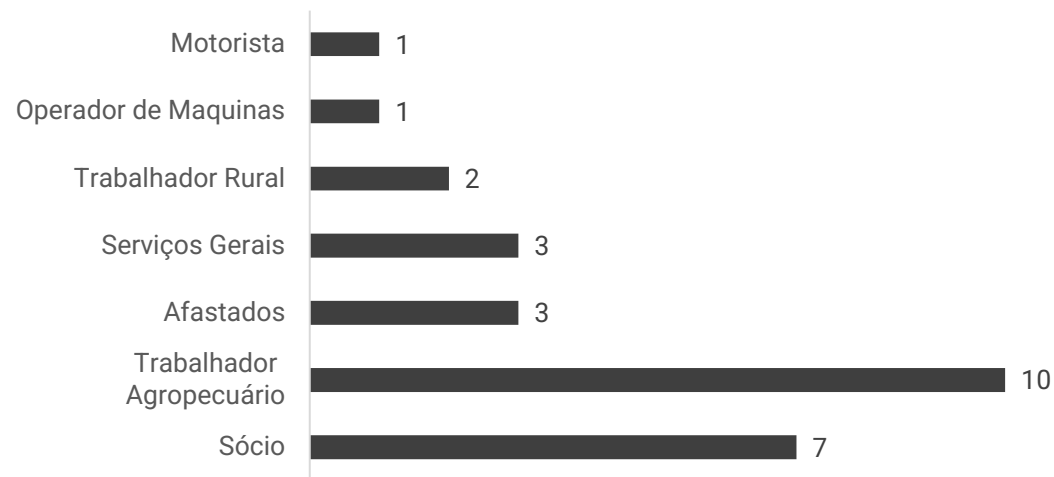



# DADOS CONTÁBEIS E INFORMAÇÕES FINANCEIRAS – DFC CONSOLIDADO

| DFC Gerencial Consolidado          | jan/24           | fev/24           | mar/24           |
|------------------------------------|------------------|------------------|------------------|
| <b>Entradas</b>                    | <b>4.023.082</b> | <b>1.852.933</b> | <b>1.400.221</b> |
| Diversos                           | 25.780           | 293.540          | 13.231           |
| Empréstimos                        | -                | 300.000          | -                |
| Transferência entre Contas         | 314.639          | 263.687          | 144.350          |
| Venda de Arroz                     | 3.646.521        | 978.122          | 1.180.342        |
| Outras Vendas                      | 1.300            | -                | -                |
| Resgate Investimento               | 34.843           | 17.584           | 62.298           |
| <b>Saídas</b>                      | <b>3.555.522</b> | <b>1.763.480</b> | <b>2.242.395</b> |
| Aplicação Investimento             | 71.044           | 8.370            | 31.943           |
| Combustível                        | 70.111           | 12.642           | 37.618           |
| Comunicação                        | 275              | 252              | 252              |
| Contador                           | 2.750            | 8.328            | 8.086            |
| Consórcio                          | 14.691           | 22.513           | 15.499           |
| Cópias e Autenticação              | 570              | 633              | 262              |
| Despesas Diversas                  | 21.736           | 7.965            | 13.490           |
| Diversos                           | -                | -                | 4.158            |
| Encargos Sociais                   | 6.599            | 28.700           | 25.223           |
| Empréstimos                        | 1.116.708        | 500.161          | 194.916          |
| Energia                            | 17.520           | 534              | 61.924           |
| Fornecedor                         | 1.395.325        | 392.211          | 296.334          |
| Frete                              | 20.760           | 2.617            | 2.564            |
| Impostos                           | 71.811           | 41.464           | 33.306           |
| Insumo                             | 988              | -                | 221.584          |
| Investimento                       | 1.148            | 1.148            | 1.148            |
| Juros                              | 25.797           | 15.325           | 20.289           |
| Manutenção                         | 107.746          | 95.797           | 56.667           |
| RH                                 | 246.802          | 162.789          | 256.027          |
| RJ                                 | 31.032           | 158.012          | 557.829          |
| Seguro                             | 1.661            | 1.661            | 1.393            |
| Serviços Prestados PJ              | 54.659           | 24.395           | 47.591           |
| Transferência entre Contas         | 58.000           | 42.100           | 42.000           |
| Outras Saídas                      | 217.789          | 235.863          | 312.290          |
| <b>Variação</b>                    | <b>467.560</b>   | <b>89.453</b>    | <b>- 842.174</b> |
| Disponibilidades início do período | 391.495          | 859.055          | 948.508          |
| Disponibilidades final do período  | 859.055          | 948.508          | 106.334          |

**Entradas:** as entradas de recursos acontecem, sobretudo, através das vendas de arroz (R\$ 1,1 milhão), sendo 53% das vendas realizadas em Goiás e 47% no Rio Grande do Sul, oriundos de vendas pertinentes a última colheita em cada estado. Há ainda entrada de R\$ 144 mil pertinente a transferência entre contas dos sócios. Os valores alocados em diversos (R\$ 13,2 mil) referem-se a vendas para entregas futuras e estornos.

**Saídas:** as principais movimentações em março ocorreram com os pagamentos de credores concursais (R\$ 557,8 mil) e fornecedores (R\$ 296 mil). Os dispêndios com empréstimos apresentaram decréscimo expressivo, passando de R\$ 500 mil para R\$ 194,9 mil, justificado pela empresa ser devedora de devoluções de valores antigos que foram sendo quitados, restando saldo menor para quitação em março. Os valores classificados como outras saídas (R\$ 312 mil) se devem a gratificações, compra de lenha, alimentação, entre outras.

**O saldo em caixa ao final da competência foi positivo de R\$ 106.334,15, contudo, cabe salientar que não é possível confirmar a veracidade da informação, uma vez que as movimentações ocorrem nas contas dos sócios e não são controladas pelas demonstrações da empresa, nem mesmo enviados os extratos bancários para conferência.**





# DADOS CONTÁBEIS E INFORMAÇÕES FINANCEIRAS – BALANÇO PATRIMONIAL CONSOLIDADO

| ATIVO                               | jan/24              | fev/24              | mar/24              |
|-------------------------------------|---------------------|---------------------|---------------------|
| <b>Ativo Circulante</b>             | <b>25.672.074</b>   | <b>26.258.823</b>   | <b>26.638.884</b>   |
| Clientes                            | 3.556.986           | 3.666.086           | 3.966.679           |
| <b>Outros Créditos</b>              | <b>19.455.691</b>   | <b>19.931.566</b>   | <b>20.012.808</b>   |
| Arrozeira Sobrado Eireli            | 241.911             | 244.859             | 249.764             |
| Arrozeira Sul                       | 548.346             | 552.521             | 553.902             |
| Transaurea                          | 2.222               | 2.222               | 2.222               |
| Marcio Jose da Silva Perfeito       | 2.728.020           | 2.728.020           | 2.728.020           |
| Jonatan Fraga                       | 9.859.786           | 9.774.501           | 9.665.068           |
| AF Administração de Recebíveis      | 1.362.710           | 1.572.769           | 1.941.642           |
| Mafer Adm Recebíveis                | 4.212.202           | 4.594.443           | 4.412.755           |
| Sicoob Jonatan Fraga                | 500.494             | 462.231             | 459.436             |
| Adiantamentos                       | -                   | 1.775               | -                   |
| Títulos de Capitalização            | 724.614             | 724.614             | 724.614             |
| Estoques                            | 1.934.783           | 1.934.783           | 1.934.783           |
| <b>Ativo Não Circulante</b>         | <b>3.553.472</b>    | <b>3.596.157</b>    | <b>3.638.574</b>    |
| Créditos de sócios/diretores        | 3.244.495           | 3.287.181           | 3.329.598           |
| Depósitos Judiciais                 | 308.976             | 308.976             | 308.976             |
| Imobilizado e Intangível            | 15.924.461          | 15.948.025          | 15.973.739          |
| Depreciação/Amortização Acumulada   | - 1.806.775         | - 1.806.775         | - 1.806.775         |
| <b>Total do Ativo</b>               | <b>45.150.007</b>   | <b>45.803.005</b>   | <b>46.251.198</b>   |
| <b>Passivo</b>                      | <b>jan/24</b>       | <b>fev/24</b>       | <b>mar/24</b>       |
| <b>Passivo Circulante</b>           | <b>65.024.991</b>   | <b>65.488.164</b>   | <b>65.136.390</b>   |
| Fornecedores                        | 9.621.705           | 9.526.507           | 9.767.744           |
| Contas a pagar                      | 1.075.601           | 1.090.980           | 1.207.880           |
| Recuperação Judicial                | 32.419.129          | 32.261.117          | 31.456.447          |
| Obrigações Encargo Sociais e Fiscal | 1.391.091           | 1.436.085           | 1.432.617           |
| Adiantamento de Clientes            | 606.450             | 867.356             | -                   |
| Empréstimos e Financiamentos        | 2.095.765           | 2.095.765           | 2.095.765           |
| Provisões Trabalhistas              | 77.375              | 86.639              | 98.900              |
| Outras Contas a Pagar               | 17.737.877          | 18.123.715          | 19.077.038          |
| <b>Patrimônio Líquido</b>           | <b>- 19.874.984</b> | <b>- 19.685.159</b> | <b>- 18.885.192</b> |
| Capital social                      | 100.000             | 100.000             | 100.000             |
| Prejuízos acumulados                | - 19.974.984        | - 19.785.159        | - 18.985.192        |
| <b>Total do Passivo</b>             | <b>45.150.007</b>   | <b>45.803.005</b>   | <b>46.251.198</b>   |

**Clientes:** o saldo não corresponde à realidade, sendo desconhecido seu verdadeiro valor. Embora reiteradamente solicitado, as recuperandas não enviaram o *aging list*, contudo informaram que vem trabalhando para elaboração de relatório detalhado, porém não determinou prazo de conclusão. A empresa informou anteriormente que as vendas ocorrem à vista. Em março houve registro de R\$ 2.051.835,77 de recebimentos e R\$ 2.352.429,48 de novas vendas, sendo as principais realizadas para as empresas Realengo Alimentos (R\$ 1,3 milhão) e Urbano Agroindustrial (R\$ 531 mil).

**Outros Créditos:** os valores referem-se aos saldos das contas bancárias utilizadas pela Rural Sul em nome de terceiros, pois a recuperanda não possui faturamento próprio, de modo que as vendas ocorrem diretamente na pessoa física dos sócios. No período houve movimentações de R\$ 17,8 milhões de novas entradas e R\$ 17,7 milhões de pagamentos, sendo as principais movimentações na conta de Jonatan Fraga (R\$ 9,6 milhões).

**Adiantamentos:** corresponde a adiantamentos de funcionários, pertinentes a férias e rescisões, o qual houve novos adiantamentos no montante de R\$ 1 mil e baixa por pagamento de R\$ 2,7 mil, encerrando a competência zerados.

**Estoques:** a importância não corresponde à realidade. A assessoria contábil está estudando uma forma de regularizar o saldo, porém sem prazo determinado. As recuperandas informaram que não utilizam estoques, pois o procedimento é "colhe e vende". A rubrica se encontra sem movimentação desde novembro/2020.

**Créditos de Sócios/Diretores:** no período as recuperandas transferiram R\$ 42,6 mil para os gastos particulares dos sócios e movimentações referentes às utilizações das contas próprias, e R\$ 243,60 de devoluções. Em 2020 houve a aquisição de uma colheitadeira registrada em nome de Marcelo Machado Goulart, a qual restam ainda três parcelas que deverão ser pagas nos próximos 3 anos, para que então seja possível realizar a troca de titularidade e encaminhada a documentação, conforme esclarecido pelas empresas. Evidencia-se que em agosto/2020 houve transferência no montante de R\$ 205.500,00 a Felipe Perfeito Goulart para compra de uma plantadeira utilizada pela Rural Sul. O bem não foi contabilizado no imobilizado da empresa, situação que permanece até o momento.

As demonstrações contábeis das recuperandas não apresentam fielmente a realidade das empresas, uma vez que alguns saldos não atestam veracidade e outros não são passíveis de averiguação por ausência de documentos complementares. Portanto, a análise a seguir refere-se, apenas, às movimentações do mês. Além disso, a Rural Sul utiliza recursos de sócios e parceiros, uma vez que não possui conta bancária, misturando o patrimônio pessoal com o da empresa, ofendendo o princípio da entidade, que preza pela autonomia patrimonial das partes.

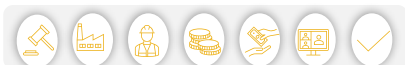



# DADOS CONTÁBEIS E INFORMAÇÕES FINANCEIRAS – BALANÇO PATRIMONIAL CONSOLIDADO

| ATIVO                               | jan/24              | fev/24              | mar/24              |
|-------------------------------------|---------------------|---------------------|---------------------|
| <b>Ativo Circulante</b>             | <b>25.672.074</b>   | <b>26.258.823</b>   | <b>26.638.884</b>   |
| Clientes                            | 3.556.986           | 3.666.086           | 3.966.679           |
| <b>Outros Créditos</b>              | <b>19.455.691</b>   | <b>19.931.566</b>   | <b>20.012.808</b>   |
| Arrozeira Sobrado Eireli            | 241.911             | 244.859             | 249.764             |
| Arrozeira Sul                       | 548.346             | 552.521             | 553.902             |
| Transaurea                          | 2.222               | 2.222               | 2.222               |
| Marcio Jose da Silva Perfeito       | 2.728.020           | 2.728.020           | 2.728.020           |
| Jonatan Fraga                       | 9.859.786           | 9.774.501           | 9.665.068           |
| AF Administração de Recebíveis      | 1.362.710           | 1.572.769           | 1.941.642           |
| Mafer Adm Recebíveis                | 4.212.202           | 4.594.443           | 4.412.755           |
| Sicoob Jonatan Fraga                | 500.494             | 462.231             | 459.436             |
| Adiantamentos                       | -                   | 1.775               | -                   |
| Títulos de Capitalização            | 724.614             | 724.614             | 724.614             |
| Estoques                            | 1.934.783           | 1.934.783           | 1.934.783           |
| <b>Ativo Não Circulante</b>         | <b>3.553.472</b>    | <b>3.596.157</b>    | <b>3.638.574</b>    |
| Créditos de sócios/diretores        | 3.244.495           | 3.287.181           | 3.329.598           |
| Depósitos Judiciais                 | 308.976             | 308.976             | 308.976             |
| Imobilizado e Intangível            | 15.924.461          | 15.948.025          | 15.973.739          |
| Depreciação/Amortização Acumulada   | - 1.806.775         | - 1.806.775         | - 1.806.775         |
| <b>Total do Ativo</b>               | <b>45.150.007</b>   | <b>45.803.005</b>   | <b>46.251.198</b>   |
| <b>Passivo</b>                      | <b>jan/24</b>       | <b>fev/24</b>       | <b>mar/24</b>       |
| <b>Passivo Circulante</b>           | <b>65.024.991</b>   | <b>65.488.164</b>   | <b>65.136.390</b>   |
| Fornecedores                        | 9.621.705           | 9.526.507           | 9.767.744           |
| Contas a pagar                      | 1.075.601           | 1.090.980           | 1.207.880           |
| Recuperação Judicial                | 32.419.129          | 32.261.117          | 31.456.447          |
| Obrigações Encargo Sociais e Fiscal | 1.391.091           | 1.436.085           | 1.432.617           |
| Adiantamento de Clientes            | 606.450             | 867.356             | -                   |
| Empréstimos e Financiamentos        | 2.095.765           | 2.095.765           | 2.095.765           |
| Provisões Trabalhistas              | 77.375              | 86.639              | 98.900              |
| Outras Contas a Pagar               | 17.737.877          | 18.123.715          | 19.077.038          |
| <b>Patrimônio Líquido</b>           | <b>- 19.874.984</b> | <b>- 19.685.159</b> | <b>- 18.885.192</b> |
| Capital social                      | 100.000             | 100.000             | 100.000             |
| Prejuízos acumulados                | - 19.974.984        | - 19.785.159        | - 18.985.192        |
| <b>Total do Passivo</b>             | <b>45.150.007</b>   | <b>45.803.005</b>   | <b>46.251.198</b>   |

As demonstrações contábeis das recuperandas não apresentam fielmente a realidade das empresas, uma vez que alguns saldos não atestam veracidade e outros não são passíveis de averiguação por ausência de documentos complementares. Portanto, a análise a seguir refere-se, apenas, às movimentações do mês. Além disso, a Rural Sul utiliza recursos de sócios e parceiros, uma vez que não possui conta bancária, misturando o patrimônio pessoal com o da empresa, ofendendo o princípio da entidade, que preza pela autonomia patrimonial das partes.

**Fornecedores:** em março houve pagamentos na cifra de R\$ 509 mil e novas compras de R\$ 750 mil, sendo a movimentação juntamente aos fornecedores amplamente pulverizada. As recuperandas realizam parte das obrigações junto aos fornecedores através de permuta (operação *Barter*). **As empresas informaram que a inadimplência no período é baixa, porém não elucidaram o valor total em aberto, além de citarem que os pagamentos são feitos conforme disponibilidade de seu caixa, e que o saldo permanece elevado devido ao saldo anterior, sem maiores detalhes. Quanto ao envio do aging list, a recuperanda informa não possuir, mas vem estudando formas para elaboração detalhada do relatório, contudo, não determinou prazo de conclusão.**

**Contas a Pagar:** englobam, sobretudo, empréstimos que ocorrem sem contrato em Goiás. Não há informações pormenorizadas, prejudicando outras análises. Quanto às movimentações realizadas em março, a Rural Sul enviou o relatório atualizado de contas a pagar, conforme segue:

| Planilha Contas a Pagar             |            |                |
|-------------------------------------|------------|----------------|
| Parte                               | Data       | Valor          |
| Devolução Empréstimo - Jacy Ludgero | 06/03/2024 | - 168.347      |
| Devolução Empréstimo                | 20/03/2024 | - 16.000       |
| Devolução Empréstimo                | 28/03/2024 | - 7.399        |
| Devolução Empréstimo                | 28/03/2024 | - 7.300        |
| Parcela Investida 24/01/2024        | 31/03/2024 | 315.946        |
|                                     |            | <b>116.900</b> |

**Recuperação Judicial:** se refere aos valores arrolados na RJ os quais possuem divergência de R\$ 353 mil com os valores habilitados, e deverão ser ajustados pela empresa, porém não foi determinado prazo para conclusão. Durante a competência foi realizado pagamentos de parcelas pertinentes as classes II no valor de R\$ 58.434,24 e classe III no montante de R\$ 746.235,86.

**Adiantamento de Clientes:** o saldo de R\$ 867,3 mil foi integralmente entregue no período, contudo, não foram enviadas maiores informações pertinentes a quais clientes foram destinados.

**Outras Contas a Pagar:** tratam-se de contabilização das contas pessoais dos sócios. O saldo da rubrica não se encontra de acordo com a realidade, tendo em vista que há saldos anteriores que não foram consolidados, conforme elucidado pela recuperanda.

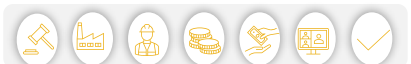



# DADOS CONTÁBEIS E INFORMAÇÕES FINANCEIRAS – DRE CONSOLIDADO

| DRE Rural Sul                          | jan/24           | fev/24         | mar/24           | 2024             |
|----------------------------------------|------------------|----------------|------------------|------------------|
| Receita Operacional Bruta              | 4.737.084        | 1.086.314      | 2.352.429        | 8.175.828        |
| Custo dos produtos e serviços vendidos | - 1.248.676      | - 671.568      | - 1.226.133      | - 3.146.378      |
| <b>Lucro Bruto</b>                     | <b>3.488.408</b> | <b>414.746</b> | <b>1.126.297</b> | <b>5.029.450</b> |
| <i>Margem Bruta</i>                    | 74%              | 38%            | 48%              | 62%              |
| Despesas administrativas               | - 223.022        | - 214.006      | - 309.306        | - 746.334        |
| <b>Resultado Operacional</b>           | <b>3.265.386</b> | <b>200.740</b> | <b>816.991</b>   | <b>4.283.116</b> |
| <b>Ebitda</b>                          | <b>3.265.386</b> | <b>200.740</b> | <b>816.991</b>   | <b>6.083.231</b> |
| <i>Margem Operacional</i>              | 69%              | 18%            | 35%              | 52%              |
| Despesas financeiras                   | - 21.751         | - 10.915       | - 17.024         | - 49.690         |
| <b>Resultado antes dos Impostos</b>    | <b>3.243.634</b> | <b>189.825</b> | <b>799.967</b>   | <b>4.233.426</b> |
| <b>Resultado Líquido do Exercício</b>  | <b>3.243.634</b> | <b>189.825</b> | <b>799.967</b>   | <b>4.233.426</b> |
| <i>Margem Líquida</i>                  | 68%              | 17%            | 34%              | 52%              |

**Receita Operacional Bruta:** em março as Recuperandas apresentaram faturamento de R\$ 2,3 milhões, em sua maioria, pela colheita realizada no Rio Grande do Sul.

**Custos:** os custos englobam as contas de insumos, combustíveis e lubrificantes, manutenção e reparos. As movimentações mais significativas foram em face dos valores de insumos, que passaram de R\$ 120,6 mil para R\$ 235 mil, e dos valores alocados em outros custos de produção cresceram de R\$ 374 mil para R\$ 592 mil. As variações ocorrem de acordo com cada período em cada região, sendo normais as oscilações mensais.

**Despesas Administrativas Gerais:** compreendem, basicamente, as despesas com funcionários, serviços de pessoa jurídica (advogados e contabilidade), serviços de pessoa física (trabalhadores informais) e manutenção. Na competência as despesas apresentaram crescimento de 45%, motivado, principalmente, pelos valores de fretes que aumentaram de R\$ 3,5 mil para R\$ 29 mil, além dos valores com manutenções e reparos que passaram de R\$ 1,7 mil para R\$ 36 mil.

**Resultado Financeiro:** a inexistência de receitas frente as despesas financeiras ~~junto a~~ de juros sobre os pagamentos em atraso (R\$ 14,8 mil), despesas bancárias (R\$ 1,6 mil) e IOF (R\$ 476,17), geraram resultado financeiro negativo de R\$ 17 mil no período.

**Resultado:** o crescimento do faturamento foi suficiente para suprir os custos e despesas da competência, resultando em lucro de R\$ 799.966,93 ao final de março. No acumulado do ano de 2024 apresenta resultados positivos no total de R\$ 4.233.426,04.

Em relação à Receita e Resultados do Grupo Rural Sul, é importante frisar que suas atividades estão ligadas ao cultivo de arroz, de forma que os meses que apresentam lucro são limitados àqueles em que há colheita e venda do produto, enquanto que os Custos e Despesas ocorrem em meses diferentes, quando há o preparo do solo, plantio e desenvolvimento. No Rio Grande do Sul, a colheita acontece somente no mês de março/abril, enquanto que em Goiás ocorre duas vezes ao ano, e o ciclo de preparo à colheita leva de 4 a 6 meses. Portanto, existem severas variações de Receita, bem como diversos meses de prejuízo contábil, só podendo ser auferido eventual lucro ou prejuízo na operação de forma anual.

A Administração Judicial evidencia que as vendas da Rural Sul ocorrem originalmente na pessoa física dos sócios Felipe e Marcelo, e somente os gastos a título de custos e despesas são lançados contra a Rural Sul, de modo que o balancete apresentado possui consolidação com as informações da pessoa física dos sócios.

## PLANO SAFRA (ARROZ IRRIGADO)

| MÊS       | RS                           | GO                         |
|-----------|------------------------------|----------------------------|
| JANEIRO   | IRRIGAÇÃO / FUNGICIDA        | PLANTIO / COLHEITA         |
| FEVEREIRO | IRRIGAÇÃO / FUNGICIDA        | PLANTIO                    |
| MARÇO     | COLHEITA                     | PREPARO DE SOLO            |
| ABRIL     | COLHEITA                     | PREPARO DE SOLO            |
| MAIO      | MANUTENÇÃO MÁQUINAS          | PREPARO DE SOLO / COLHEITA |
| JUNHO     | MANUTENÇÃO MÁQUINAS          | PLANTIO / COLHEITA         |
| JULHO     | PREPARO DE SOLO              | PLANTIO / COLHEITA         |
| AGOSTO    | PREPARO DE SOLO              | PLANTIO                    |
| SETEMBRO  | PREPARO DE SOLO              | PLANTIO                    |
| OUTUBRO   | PLANTIO                      | PLANTIO                    |
| NOVEMBRO  | PLANTIO                      | COLHEITA                   |
| DEZEMBRO  | TRATOS CULTURAIS / IRRIGAÇÃO | COLHEITA                   |







# DADOS CONTÁBEIS E INFORMAÇÕES FINANCEIRAS – ÍNDICES DE LIQUIDEZ

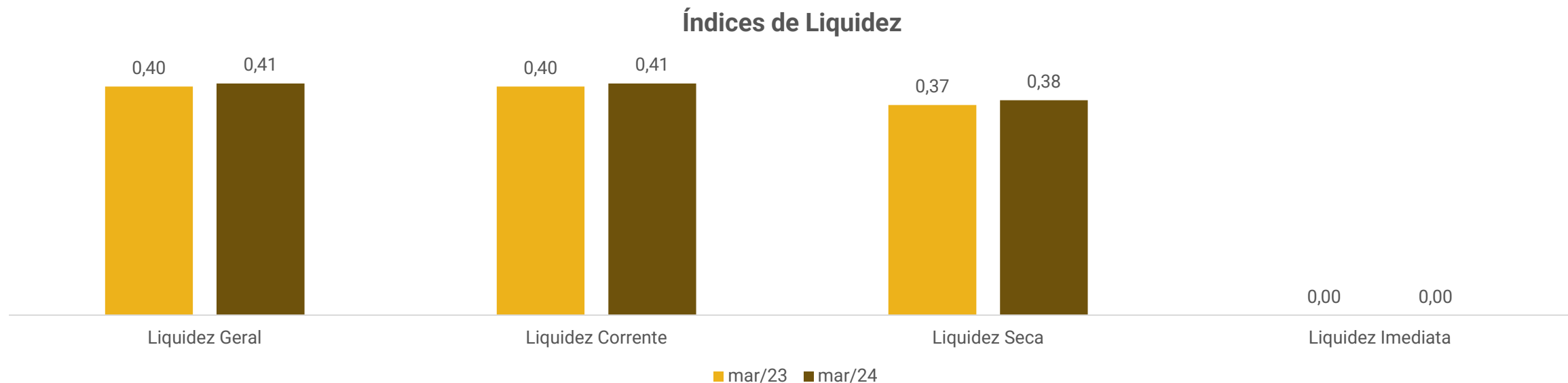

Os índices de liquidez evidenciam a capacidade de pagamento da empresa, sendo que o resultado esperado é superior a um.

Entre os meses analisados, a Rural Sul não apresenta capacidade de pagamento, principalmente considerando todos os índices. É possível observar um aumento em março/2024, quando comparado ao mesmo período do ano anterior, sendo registrados os melhores índices na liquidez corrente e geral, sendo que a primeira considera apenas os ativos em curto prazo para pagamento do endividamento também em curto prazo, enquanto a segunda engloba todos os valores alocados em curto e longo prazo, registrando 0,41 cada.

**Cabe salientar que as demonstrações contábeis das recuperandas não apresentam fielmente a realidade das empresas, uma vez que alguns saldos não atestam veracidade e outros não são passíveis de averiguação por ausência de documentos complementares. Desta forma, os índices podem ter suas análises prejudicadas.**



# ENDIVIDAMENTO – PASSIVO TOTAL

Passivo global de R\$ 66.483.954,61.

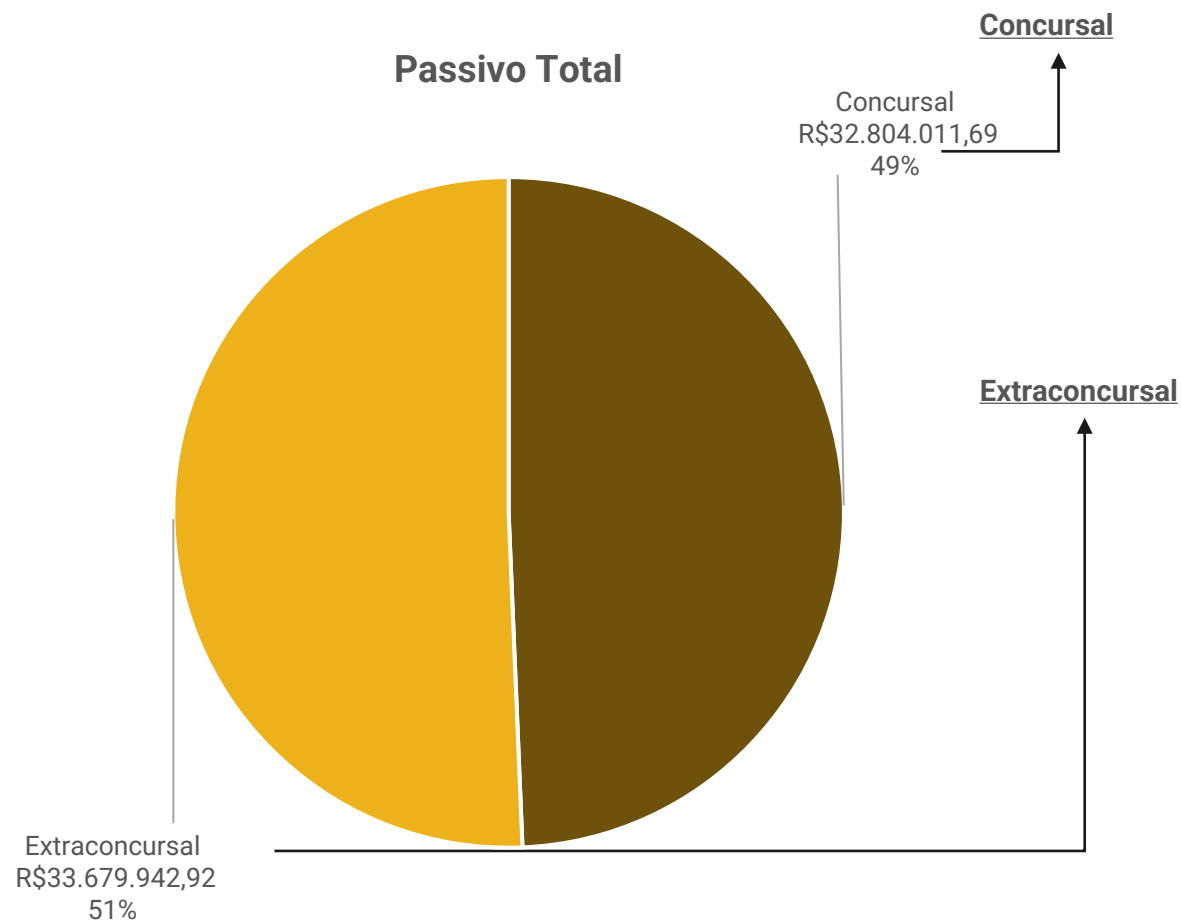

| Natureza      | Quantidade de credores | % quantidade de credores | Valor total (em R\$ mil) | % Valor total |
|---------------|------------------------|--------------------------|--------------------------|---------------|
| Trabalhista   | 21                     | 42,86%                   | 545.084,16               | 1,66%         |
| Garantia Real | 4                      | 8,16%                    | 11.175.704,62            | 34,07%        |
| Quirografário | 24                     | 48,98%                   | 21.083.222,91            | 64,27%        |
| <b>Total</b>  | <b>49</b>              | <b>100%</b>              | <b>32.804.011,69</b>     | <b>100%</b>   |

Em março/2024 o passivo extraconcursal somou R\$ 33.679.942,92 e é composto, principalmente por contas a pagar (60%) e fornecedores (29%).





## Endividamento Extraconcursal

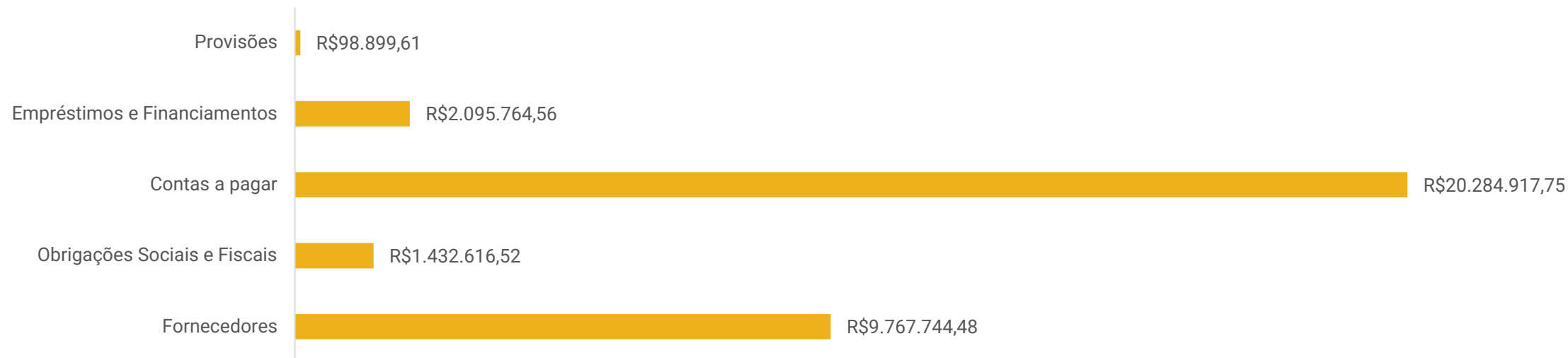

**Provisões:** se deve a provisões de férias e décimo terceiro, além de seus encargos no montante de R\$ 98.899,61.

**Empréstimos e Financiamentos:** engloba endividamento extraconcursal junto aos bancos Bradesco (R\$ 1.226.286,16), Banrisul (R\$ 852.069,77) e Sicredi (R\$ 17.408,63). Estes valores foram adquiridos, inicialmente, em agosto/2020 e, embora reiteradamente solicitado, não houve qualquer envio de documentação por parte da empresa, tampouco foram registrados pagamentos. A última movimentação ocorreu em fevereiro/2022 quando houve nova contratação de empréstimo junto ao Banco Bradesco no montante de R\$ 516.710,96. As recuperandas informaram que não possuem os contratos dos empréstimos.

**Contas a Pagar:** trata-se da contabilização pertinente a movimentações de empréstimo e devoluções de terceiros, que pode ser acompanhada no tópico **Dados Contábeis e Informações Financeiras – Balanço Patrimonial Consolidado**.

**Obrigações Sociais e Fiscais:** o principal saldo se refere a ICMS de R\$ 1,2 milhão. O único parcelamento que se encontra ativo é de ICMS em nome do sócio Marcelo, informado pela empresa estar sendo pago em dia, porém sem maiores detalhes. A despeito dos demais impostos, as recuperandas afirmam considerarem o passivo tributário proporcionalmente irrisório em relação ao valor sujeito à recuperação judicial, assim, entendem que oportunamente farão parcelamentos ou refinanciamento junto aos órgãos públicos. Destaca-se que os sócios estão colocando em dia a dívida tributária que consta em seus CPFs, devido ao faturamento ser realizado em seus nomes, e não da Rural Sul, sendo os pagamentos realizados com recursos da Rural Sul, contudo, as empresas não enviaram os comprovantes de pagamentos tão pouco os relatórios atualizados das dívidas federais, estaduais e municipais, embora solicitado reiteradas vezes.

**Fornecedores:** as empresas informaram que a inadimplência no período é baixa, porém não elucidaram o valor total em aberto, além de citarem que os pagamentos são feitos conforme disponibilidade de seu caixa, e que o saldo permanece elevado devido ao saldo anterior, sem maiores detalhes.





# DILIGÊNCIAS NOS ESTABELECIMENTOS DA RECUPERANDA

Em 13.05.2024 foi realizada reunião virtual através da plataforma Microsoft Teams, para acompanhamento das operações das Recuperandas.

O sócio, Sr. Felipe Perfeito, informa que com a tragédia que atinge o Rio Grande do Sul desde o início de maio, as áreas rurais da cidade de Viamão foram muito afetadas, pois ficam as margens da Lagoa dos Patos. A Rural Sul perdeu 50% da soja plantada e 30% do arroz, os quais ainda não haviam sido colhidos. Aqueles que já haviam sido colhidos da safra atual foram destinados para pagamentos dos contratos com a cooperativa, não sendo atingida a quantidade necessária de sacas para as vendas diretas pela empresa, o que aconteceria neste mês. A estimativa de perda é, em média, de R\$ 3 milhões em soja e R\$ 1,5 milhão em arroz. Goiás segue com seus ciclos normais, sem alterações.

Os próximos meses deverão ser de grandes dificuldades para a Recuperanda, devido aos danos sofridos em toda a região. A importação de grãos, cogitada para liberação pelo governo, dificultará ainda mais as vendas para os produtores da região que ainda tenham itens da safra colhida, pois o valor irá reduzir ainda mais.

A empresa prevê se recuperar de fato na próxima safra, que acontecerá em abril/2025, esperando que a plantação prevista para setembro tenha a seca esperada no período e que o clima auxilie.

A preocupação atual das empresas é com o caixa para os próximos tratamentos culturais e plantio, uma vez que não conseguirá honrar com todos os pagamentos previstos com o valor da safra atual, o que reduzirá seu crédito com alguns fornecedores. Estarão realizando estudos para determinar quais os próximos passos deverão ser tomados.



# CUMPRIMENTO DO PLANO

Até abril/2024 foram realizados os pagamentos das classes I, II e III, sendo o total já pago de R\$ 1.034.529,14. Não existem parcelas em atraso e o saldo a vencer corresponde a 95,46% do montante total a pagar. Demais informações podem ser acompanhadas no relatório próprio do plano de recuperação judicial.

| CONDIÇÕES DO PLANO          |                   |                   |                       |                    |                      | ATUALIZAÇÃO EM ABRIL 2024 |           |                      | OBSERVAÇÃO DA ADMINISTRAÇÃO JUDICIAL                                                                                                                                        |
|-----------------------------|-------------------|-------------------|-----------------------|--------------------|----------------------|---------------------------|-----------|----------------------|-----------------------------------------------------------------------------------------------------------------------------------------------------------------------------|
| CLASSE                      | Subclasse         | VALOR RJ          | INÍCIO DOS PAGAMENTOS | FIM DOS PAGAMENTOS | VALOR APÓS DESÁGIO   | PAGO                      | EM ATRASO | A VENCER             |                                                                                                                                                                             |
| Classe I - Trabalhista      | Aplicável a todos | 545.084           | fev/23                | jan/24             | 545.084,16           | 384.222,42                | -         | 160.861,74           | Os pagamentos serão iniciados em até 72h após a decisão que homologar o Plano de Recuperação Judicial                                                                       |
| Classe II - Garantia Real   | Aplicável a todos | 11.175.705        | fev/24                | jan/30             | 7.711.236,19         | 211.426,23                | -         | 7.499.809,96         | A partir da decisão que homologar o Plano de Recuperação Judicial. Atualização a partir da aprovação do plano em AGC (08/07/2022). Possibilitada a compensação de créditos. |
| Classe III - Quirografários | Aplicável a todos | 21.083.223        | fev/24                | jan/33             | 14.547.423,81        | 438.880,49                | -         | 14.108.543,32        | A partir da decisão que homologar o Plano de Recuperação Judicial. Atualização a partir da aprovação do plano em AGC (08/07/2022). Possibilitada a compensação de créditos. |
| Classe IV - ME e EPP        | Aplicável a todos | -                 | fev/24                | jan/33             | -                    | -                         | -         | -                    | A partir da decisão que homologar o Plano de Recuperação Judicial. Atualização a partir da aprovação do plano em AGC (08/07/2022). Possibilitada a compensação de créditos. |
| <b>TOTAL</b>                |                   | <b>32.804.012</b> |                       |                    | <b>22.803.744,16</b> | <b>1.034.529,14</b>       | <b>-</b>  | <b>21.769.215,02</b> |                                                                                                                                                                             |
|                             |                   |                   |                       |                    | <b>100,00%</b>       | <b>4,54%</b>              |           | <b>95,46%</b>        |                                                                                                                                                                             |





# ANEXOS

1

Demonstrações contábeis de março/2024

RURAL SUL PRODUCAO DE ARROZ IRRIGADO LTDA  
 CNPJ: 28.620.500/0001-45

B A L A N Ç O P A T R I M O N I A L  
 Exercício encerrado em 31 de marco de 2024.

Consolidado Com: MMG FBG

Dia:26/04/2024 Hr:10:31:26,80

Descricao da conta-----Sld.de Marco 2024--Sld.de Dezembro 2023

**ATIVO**

|                                 | 26.638.884,24        | 22.690.577,53        |
|---------------------------------|----------------------|----------------------|
| <b>CIRCULANTE</b>               |                      |                      |
| <b>CREDITOS</b>                 | <b>3.966.679,23</b>  | <b>2.569.684,42</b>  |
| CLIENTES A RECEBER              | 3.966.679,23         | 2.569.684,42         |
| <b>OUTROS CREDITOS</b>          | <b>20.737.421,77</b> | <b>18.186.109,87</b> |
| OUTROS CREDITOS A RECEBER       | 20.012.808,21        | 17.460.549,80        |
| TITULOS DE CAPITALIZAÇÃO        | 724.613,56           | 724.613,56           |
| ADIANTAMENTOS CONCEDIDOS        | 0,00                 | 946,51               |
| <b>ESTOQUE</b>                  | <b>1.934.783,24</b>  | <b>1.934.783,24</b>  |
| ESTOQUE                         | 1.934.783,24         | 1.934.783,24         |
| <b>ATIVO NÃO CIRCULANTE</b>     | <b>3.638.573,96</b>  | <b>3.492.859,51</b>  |
| <b>REALIZÁVEL A LONGO PRAZO</b> | <b>3.638.573,96</b>  | <b>3.492.859,51</b>  |
| CRÉDITOS DE SÓCIOS / DIRETORES  | 3.329.597,87         | 3.183.883,42         |
| DEPÓSITOS JUDICIAIS             | 308.976,09           | 308.976,09           |
| <b>PERMANENTE</b>               | <b>15.973.739,35</b> | <b>15.896.777,43</b> |
| <b>PERMANENTE</b>               | <b>15.973.739,35</b> | <b>15.896.777,43</b> |
| IMOBILIZADOS                    | 17.773.854,12        | 17.696.892,20        |
| ( - ) DEPRECIACÃO ACUMULADA     | 1.800.114,77-        | 1.800.114,77-        |
| DIFERIDO                        | 6.660,00             | 6.660,00             |
| (-) AMORTIZACAO ACUMULADA       | 6.660,00-            | 6.660,00-            |

Continua. . . . .



B A L A N Ç O P A T R I M O N I A L  
 Exercício encerrado em 31 de marco de 2024.

Consolidado Com: MMG FBG

Dia:26/04/2024 Hr:10:31:26,80

Descricao da conta-----Sld.de Marco 2024--Sld.de Dezembro 2023

Continuacao. . . . .

**PASSIVO**

| <b>CIRCULANTE</b>                   | <b>65.136.389,69-</b> | <b>65.198.832,65-</b> |
|-------------------------------------|-----------------------|-----------------------|
| <b>FORNECEDORES</b>                 | <b>9.767.744,48-</b>  | <b>10.050.538,50-</b> |
| FORNECEDORES DE MAT. E SERV.        | 9.767.744,48-         | 10.050.538,50-        |
| <b>CONTAS A PAGAR</b>               | <b>1.207.880,19-</b>  | <b>2.169.024,93-</b>  |
| CONTAS A PAGAR                      | 1.207.880,19-         | 2.169.024,93-         |
| <b>RECUPERAÇÃO JUDICIAL</b>         | <b>31.456.446,77-</b> | <b>32.450.160,60-</b> |
| RECUPERAÇÃO JUDICIAL                | 26.810.136,98-        | 27.803.850,81-        |
| OUTRAS OBRIGAÇÕES                   | 4.646.309,79-         | 4.646.309,79-         |
| <b>OBRIG. ENCARGOS TRABALHISTAS</b> | <b>41.830,25-</b>     | <b>0,00</b>           |
| OBRIG. ENCARGOS TRABALHISTAS        | 41.830,25-            | 0,00                  |
| <b>OBRIGAÇÕES FISCAIS A PAGAR</b>   | <b>1.364.372,88-</b>  | <b>1.364.034,63-</b>  |
| OBRIGAÇÕES FISCAIS A PAGAR          | 1.364.372,88-         | 1.364.034,63-         |
| <b>OBRIGAÇÕES SOCIAIS A PAGAR</b>   | <b>26.413,39-</b>     | <b>29.621,17-</b>     |
| OBRIGAÇÕES SOCIAIS A PAGAR          | 26.413,39-            | 29.621,17-            |
| <b>ADIANTAMENTO DE CLIENTES</b>     | <b>0,00</b>           | <b>709.711,37-</b>    |
| ADIANTAMENTO DE CLIENTES            | 0,00                  | 709.711,37-           |
| <b>EMPRÉSTIMOS E FINANCIAMENTOS</b> | <b>2.095.764,56-</b>  | <b>2.095.764,56-</b>  |
| EMPRESTIMOS - CP                    | 2.095.764,56-         | 2.095.764,56-         |

Continua. . . . .





DEMONSTRAÇÃO DO RESULTADO DO EXERCÍCIO

Período: Janeiro/2024 a Março/2024

Plano de Contas Consolidado Com: MMG FBG

Dia: 26/04/2024

Hora: 10:31:26,80

| * -----                               |               |                      |                |
|---------------------------------------|---------------|----------------------|----------------|
| -Codigo conta/descricao da conta----- | %1.Grp-----   | S                    | A L D O S----- |
| <b>RECEITA OPERACIONAL BRUTA</b>      | <b>100,00</b> | <b>8.175.827,78</b>  |                |
| RECEITA OPERACIONAL BRUTA             | 100,00        |                      | 8.175.827,78   |
| RECEITA DE VENDA DE MERCADORIAS       | 100,00        |                      | 8.175.827,78   |
| -----                                 |               |                      | -----          |
| <b>RECEITA LIQUIDA</b>                | <b>100,00</b> | <b>8.175.827,78</b>  |                |
| <br>                                  |               |                      |                |
| <b>CUSTO SERV./ PRODUTOS VENDIDOS</b> | <b>38,48</b>  | <b>3.146.377,54-</b> |                |
| CUSTO PRO.FABR.PROPRIA VENDIDA        | 38,48         |                      | 3.146.377,54-  |
| ( + ) OUTROS CUSTOS DE PRODUÇÃO       | 38,48         |                      | 3.146.377,54-  |
| -----                                 |               |                      | -----          |
| <b>LUCRO BRUTO</b>                    | <b>61,52</b>  | <b>5.029.450,24</b>  |                |
| <br>                                  |               |                      |                |
| <b>DESPESAS OPERACIONAIS</b>          | <b>9,13</b>   | <b>746.333,79-</b>   |                |
| DESPESAS ADMINISTRATIVAS              | 9,13          |                      | 746.333,79-    |
| DESPESAS COM PESSOAL - ADM            | 3,17          |                      | 259.331,20-    |
| DESPESAS COM DIRETORIA - ADM          | 0,31          |                      | 25.416,00-     |
| OUTRAS DESP. ADMINISTRATIVAS          | 5,55          |                      | 453.992,59-    |
| DESPESAS TRIBUTÁRIAS                  | 0,09          |                      | 7.594,00-      |
| -----                                 |               |                      | -----          |
| <b>RES. OPER ANTES DO RES.FINANC.</b> | <b>52,39</b>  | <b>4.283.116,45</b>  |                |
| <br>                                  |               |                      |                |
| <b>RESULTADO FINANCEIRO</b>           | <b>0,61</b>   | <b>49.690,41-</b>    |                |
| RESULTADOS FINANC. LÍQUIDOS           | 0,61          |                      | 49.690,41-     |
| DESPESAS FINANCEIRAS                  | 0,61          |                      | 49.690,41-     |
| -----                                 |               |                      | -----          |
| <b>RESULTADO ANTES PROV.IMP.PART.</b> | <b>51,78</b>  | <b>4.233.426,04</b>  |                |
| <br>                                  |               |                      |                |
| <b>RES.EXERCÍCIO ANTES PARTICIPAÇ</b> | <b>51,78</b>  | <b>4.233.426,04</b>  |                |
| <br>                                  |               |                      |                |
| <b>LUCRO (PREJUÍZO) LIQ. DO EXERC</b> | <b>51,78</b>  | <b>4.233.426,04</b>  |                |

VIAMAO, 31 de marco de 2024.

-----  
 MARCELO MACHADO GOULART  
 Socio Administrador  
 CPF Numero - 677.945.130-49

-----  
 ALEXSANDRO CORREIA DE RESENDE  
 Contador CRC-S 06875709  
 CPF Numero - 916.814.990-53

=  
 =  
 =  
 =

-----