



GRUPO RURAL SUL

RECUPERAÇÃO JUDICIAL







Nº 5000021-16.2017.8.21.0039

RELATÓRIO MENSAL DE ATIVIDADES

58º Relatório Mensal de Atividades

Competência: abril de 2024

ÍNDICE

- **Aspectos jurídicos**
 - Cronograma processual
 - Últimos eventos relevantes
- **Operação**
 - Estrutura societária
 - Operação
 - Análise de Mercado
- **Funcionários**
- **Dados contábeis e informações financeiras**
 - Fluxo de Caixa
 - Balço patrimonial
 - Demonstração do resultado do exercício
 - Índices de liquidez
- **Endividamento**
 - Passivo total
 - Passivo extraconcursal
- **Diligências nos estabelecimentos da Recuperanda**
- **Cumprimento do plano**



INTRODUÇÃO

Em cumprimento ao disposto no art. 22, II, “c” da Lei 11.101/2005, o presente Relatório Mensal de Atividades (“RMA”) reúne as informações operacionais, financeiras, econômicas do Grupo Rural Sul, tendo sido elaborado com base em documentos extraídos dos autos do processo de Recuperação Judicial, solicitados à Recuperanda, além de visitas técnicas ocorridas e/ou a partir de reuniões realizadas com os seus representantes e respectivos procuradores.

A análise técnica contábil apresentada neste RMA é limitada às informações disponibilizadas pela recuperanda, de sua responsabilidade e de forma não exaustiva, uma vez que os administradores foram mantidos na condução da empresa, de acordo com o disposto no artigo 64 da Lei n.º 11.101/2005.

A recuperanda vêm cumprindo regularmente suas obrigações processuais com a apresentação das contas demonstrativas mensais (art. 52, IV, da LREF). O prazo para envio das informações contábeis é o dia 15 do mês subsequente ao encerramento da competência. A partir do recebimento, a Administração Judicial dispõe do prazo de 30 dias para a análise e elaboração do presente Relatório Mensal de Atividades.

Esta Administração Judicial recebeu as demonstrações financeiras abril/2024, com atraso, em 21/05/2024. Os questionamentos realizados em 03/06/2024, foram respondidos em 06/06/2024.

Informações adicionais ou complementares podem ser obtidas diretamente com a Administração Judicial, por intermédio da central de atendimento 0800 150 1111, pelo WhatsApp (51) 99871-1170, e-mail contato@administradorjudicial.adv.br ou no endereço eletrônico: www.administradorjudicial.adv.br



CRONOGRAMA PROCESSUAL



10/11/2017 – Pedido de Recuperação Judicial



21/11/2017 – Deferimento da Recuperação Judicial



10/01/2018 – Publicação do 1º Edital



09/02/2018 – Prazo Habilitações e Divergências



21/02/2018 – Apresentação Plano de Recuperação Judicial



30/07/2019 – Publicação 2º Edital



13/08/2019 – Prazo para Apresentação de Impugnações



10/09/2019 – Prazo Apresentação de Objeções ao PRJ



06/04/2022 – 1ª Assembleia Geral de Credores



13/04/2022 – 2ª Assembleia Geral de Credores



15/06/2022 – Continuação Assembleia Geral de Credores



08/07/2022 – Continuação Assembleia Geral de Credores



26/01/2023 – Homologação do PRJ e Concessão da RJ



Fim do prazo da Recuperação Judicial





EVENTOS DO MÊS

**Evento
738**

Decisão judicial: Deferido pedido de tutela de urgência para solicitar a SUSPENSÃO dos atos expropriatórios no processo nº 5002459-49.2016.8.21.0039 em face das recuperandas ou de seus sócios (produtores rurais). indefiro o pedido de condicionamento para que toda e qualquer venda de ativo das recuperandas seja mediante depósito judicial. (25/09/2023)

**Evento
793**

Embargos de Declaração opostos por Giovani Praça Liesenfeld (04/10/2023).

**Evento
800**

Embargos de Declaração opostos por Giovani Praça Liesenfeld (19/10/2023).

**Evento
801**

Decisão Judicial: Recebidos os Embargos de Declaração. Determinada a intimação da Administração e dos adversos para apresentação de contrarrazões aos Embargos de Declaração em razão do pedido de efeitos infringentes (19/10/2023).

**Evento
826**

Comunicação Eletrônica: Agravo de Instrumento n.º 5049425-95.2023.8.21.7000/TJRS, interposto por Banco Banrisul S/A.

**Evento
827**

Comunicação Eletrônica: Agravo de Instrumento n.º 5128829-98.2023.8.21.7000, interposto por Banco do Brasil S/A.





OPERAÇÃO – ESTRUTURA SOCIETÁRIA

ARROZOEIRA SUL LTDA

CNPJ: 13.372.744/0001-89

Rod. GO 114, KM 52,5 – A
Direita – S/N – Sala 2 – Zona
Rural – Flores de Goiás/GO

Felipe Perfeito Goulart
Assistido/Representado por
Marcelo Machado Goulart –
Sócio Menor
Marcelo Machado Goulart –
Sócio Administrador

ARROZEIRA SOBRADO EIRELI

CNPJ: 11.613.835/0001-33

Est. RS 040, KM 32, 21205 –
Fundos – Morro Grande –
Viamão/RS

Marcelo Machado Goulart
Sócio Administrador

TRANSAUREA TRASP. DE CARGA LTDA

CNPJ: 11.614.098/0001-93

Estrada RS 040, KM 32, 21205
– Morro Grande – **Viamão/RS**

Marcelo Machado Goulart
Sócio Administrador
Felipe Perfeito Goulart
Sócio

Últimas alterações societárias:

ARROZEIRA SUL

- 02.08.2017 – Alteração da sede social para Estrada RS 040, KM 32, 21.205 – 94.760-000 – Morro Grande – Viamão/RS;
- 02.08.2017 – Abertura da filial na cidade de Flores de Goiás/GO, na Rodovia GO 114, S/N, sala 02, KM 52,5 a direita – 73.890-000.

TRANSAUREA TRANSPORTES DE CARGAS

- 25.08.2015 – Retiram-se da sociedade a sócia Rosinei Perfeito Goulart e Maria Fernanda Perfeito Goulart, passando suas cotas para os sócios Marcelo Machado Goulart e Felipe Perfeito Goulart, respectivamente;
- 25.08.2015 – A nova divisão de quotas passa a ser de 68% para Marcelo Machado Goulart, sendo este o novo administrador, e 32% para Felipe Perfeito Goulart.

RURAL SUL - PRODUÇÃO DE ARROZ IRRIGADO LTDA

CNPJ: 28.620.500/0001-45

Rodovia RS 040, 21205 – Morro
Grande – **Viamão/RS**

Sócios:
Lauro de Bitencourt Goulart
Maria Fernanda Perfeito Goulart
Vera Lúcia Machado Goulart
Rosinei da Silva Perfeito

Sócios Administradores:
Marcelo Machado Goulart
Felipe Perfeito Goulart

RURAL SUL - PRODUÇÃO DE ARROZ IRRIGADO LTDA (FILIAL)

CNPJ: 28.620.500/0002-26

Rodovia GO 114, S/N – Zona Rural –
Flores de Goiás/GO

Sócios:
Lauro de Bitencourt Goulart
Maria Fernanda Perfeito Goulart
Vera Lúcia Machado Goulart
Rosinei da Silva Perfeito

Sócios Administradores:
Marcelo Machado Goulart
Felipe Perfeito Goulart





OPERAÇÃO

Atualmente, o Grupo Rural Sul possui 4 contratos de arrendamentos vigentes, com áreas que somam cerca de 1.990 hectares, sendo 1221ha em fazendas de Goiás e 769ha em Viamão/RS. A empresa ainda possui área própria de plantio, que soma 200 hectares, na localidade de Viamão/RS.

Arrendamentos em Goiás

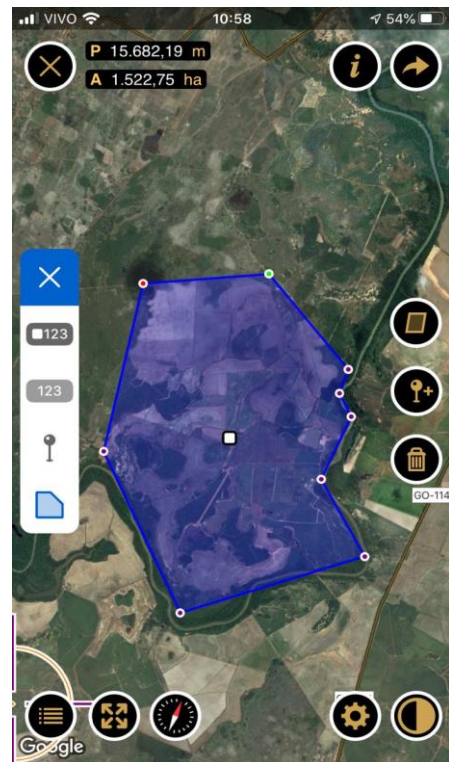
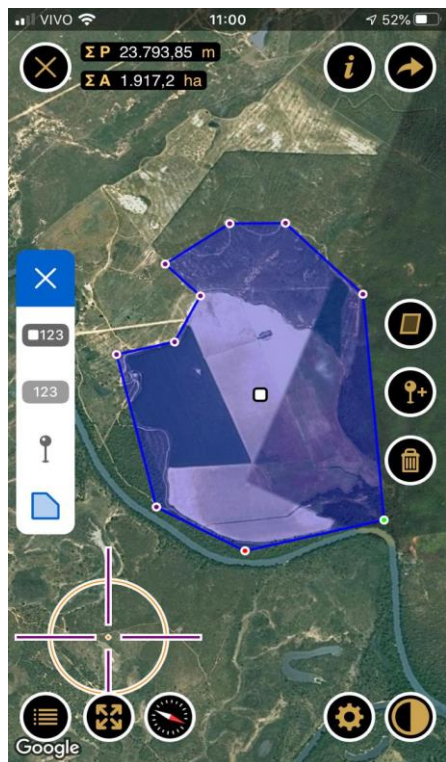

Localização	Goiás
Arrendador	Jadiel Ferreira de Oliveira
Área arrendada	421 ha
Vigência	até 2023
Preço	12 sacas de arroz de 50kg por hectares cultivados por ano

Localização	Goiás
Arrendador	Florentino Capelesso
Área arrendada	800 ha
Vigência	Contrato pendente de renovação
Preço	10 sacas de arroz de 50kg por hectares cultivados por ano

Arrendamentos em Viamão/RS

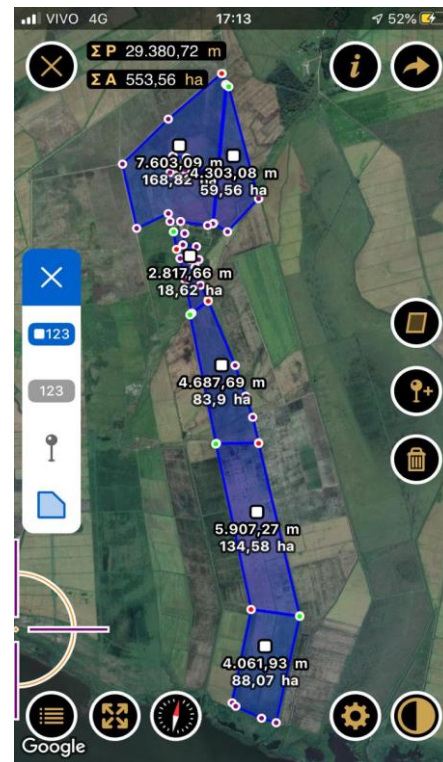

Localização	Viamão/RS
Arrendador	Lauro de Bitencourt Goulart
Área arrendada	195 ha
Vigência	Até 2025
Preço	06 sacas de soja por hectares a ser entregue na colheita

Localização	Viamão/RS
Arrendador	Mezari Imóveis Eireli-ME / Luiz Everaldo Dal Pont / Angelo Donato Bordignon
Área arrendada	574 ha
Vigência	Até 2025
Preço	06 sacas de soja por hectares a ser entregue na colheita

Área própria de plantio

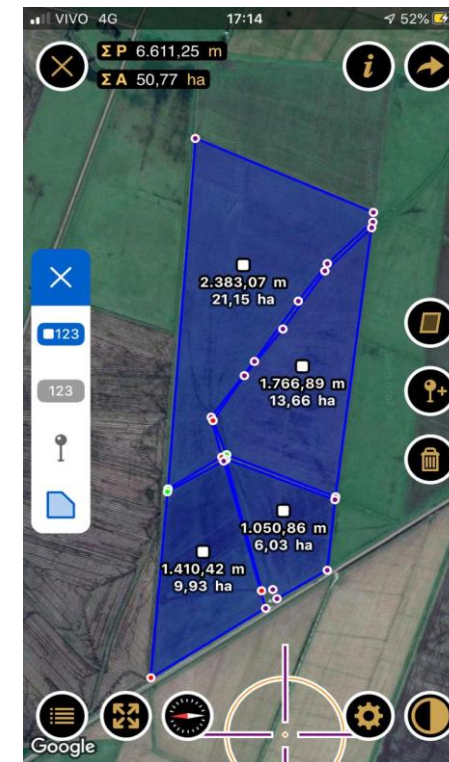

Localização	Viamão/RS
Proprietário	Marcelo Machado Goulart
Área	200 ha



OPERAÇÃO – ANÁLISE DE MERCADO

Em março/2024 foi noticiado pelo Governo do Estado do Rio Grande do Sul, a expectativa de maior safra de soja da história do RS. A previsão era de colheita de mais de 35 milhões de toneladas de grãos, sendo que destes, 22,24 milhões de toneladas seriam de soja. Quanto ao arroz irrigado, a estimativa pelo Emater/RS era de 8,3 toneladas por hectare, devendo ultrapassar 7,49 milhões de toneladas.

Ocorre que, chuvas intensas atingem o estado desde 29 de abril, causando prejuízos em quase todos os municípios do Rio Grande do Sul. De acordo com o Canal Rural, com a publicação realizada em 09/05/2024, o evento climático adverso impediu a colheita em vários períodos, as perdas de produção podem atingir 100% das áreas restantes (24% do total). Além disso, muitas estruturas de grãos foram danificadas, afetando a produção colhida anteriormente. Em alguns locais foram retomadas as colheitas a partir do dia 03/05/2024, contudo, a quantidade retirada a partir de então está inapropriada, sendo que o restante pode não ser colhido pela inviabilidade econômica.

Abaixo seguem imagens das áreas plantadas da Rural Sul após as enchentes:



Área Plantada Rural Sul RS



A Rural Sul realizou a contratação de empresa especializada para a elaboração de laudos de vistorias e comprovação de perdas, os quais detalham que, da estimativa de receita bruta na safra de soja, o valor arrecado seria de R\$ 3.365.856,00, contudo houve perda de aproximadamente 65%, o que deverá ocasionar a retração da receita para o total de R\$ 1.269.750,00, além da perda na qualidade do produto. Em relação ao arroz, não houve perdas identificadas, entretanto, o montante já plantado deverá ser colhido antes do tempo previsto, para evitar propagação de fungos e outras pragas, conforme segue nos laudos anexos a este relatório (anexo II).

Quanto a Goiás, em janeiro/2024 a CONAB – Companhia Nacional de Abastecimento apontou dados de que GO possui uma área de 16 mil hectares dedicados ao cultivo de arroz, com produtividade estimada de 5,5 toneladas para cada hectare, apontando crescimento de 8,1% em relação à safra anterior.





FUNCIONÁRIOS

Em abril foram realizadas 02 admissões e 02 demissões, encerrando o período com 27 funcionários, sendo 7 na Rural Sul-RS, 7 na Rural Sul-GO, 2 na Arroeira Sul-GO, 1 na Arroeira Sobrado-GO e 3 registrados na folha do sócio Marcelo Machado Goulart. Há também 5 sócios que são contabilizados nos gastos finais e estão distribuídos entre as filiais.

Os gastos com pessoal atingiram **R\$ 68,6 mil** em abril. Os salários e encargos se encontram em dia, conforme comprovantes enviados.

As empresas realizam contratações em períodos específicos para auxílio na colheita, plantação, etc. São realizadas através de recibos e os pagamentos ocorrem por dia trabalhado.

Funcionários

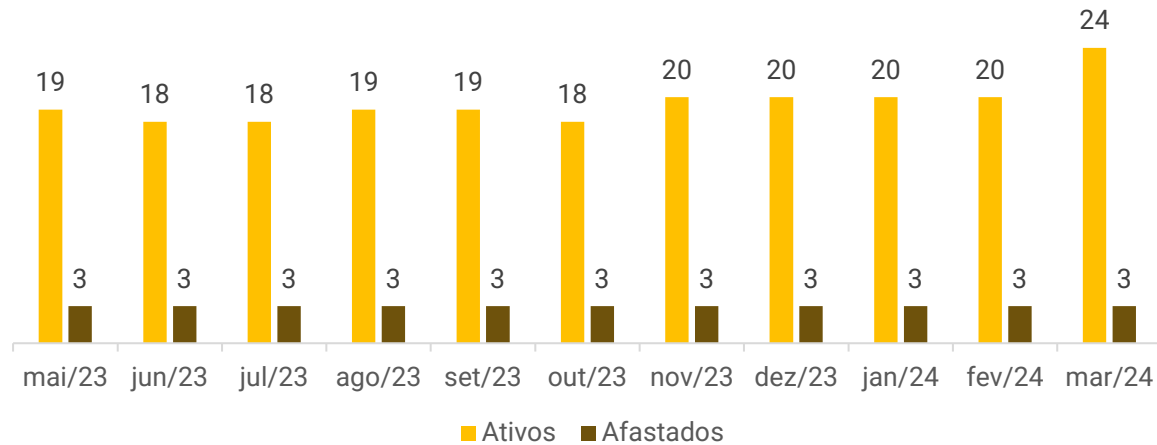

Distribuição por cargos

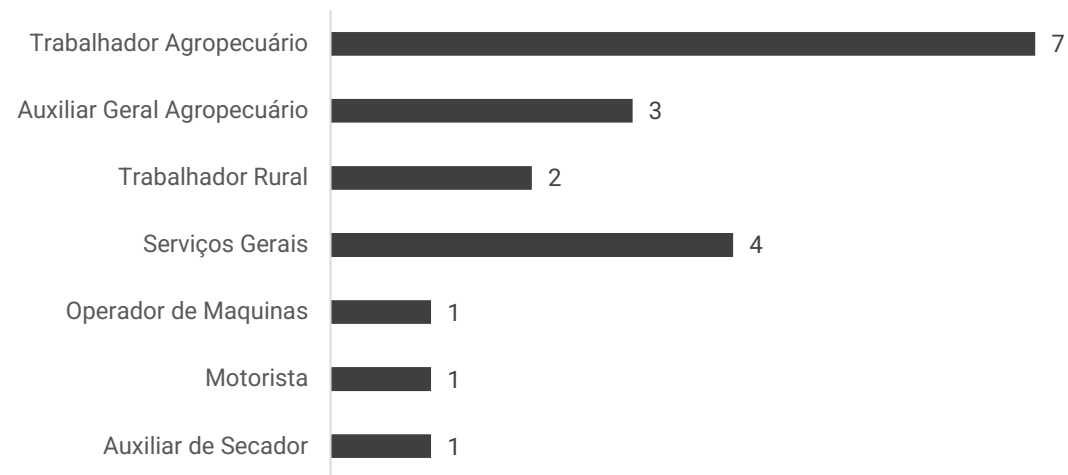



DADOS CONTÁBEIS E INFORMAÇÕES FINANCEIRAS – DFC CONSOLIDADO

DFC Gerencial Consolidado	fev/24	mar/24	abr/24
Entradas	1.852.933	1.400.221	4.799.844
Diversos	293.540	13.231	44.345
Empréstimos	300.000	-	352.310
Transferência entre Contas	263.687	144.350	242.208
Venda de Arroz	978.122	1.180.342	4.111.382
Resgate Investimento	17.584	62.298	49.598
Saídas	1.763.480	2.242.395	4.800.365
Aplicação Investimento	8.370	31.943	52.599
Arrendamento	-	-	620.000
Combustível	12.642	37.618	98.359
Comunicação	252	252	252
Contador	8.328	8.086	236
Consórcio	22.513	15.499	20.037
Cópias e Autenticação	633	262	-
Despesas Diversas	7.965	13.490	14.447
Diversos	-	4.158	7.221
Encargos Sociais	28.700	25.223	28.485
Empréstimos	500.161	194.916	132.160
Energia	534	61.924	1.368
Fornecedor	392.211	296.334	753.917
Frete	2.617	2.564	41.869
Impostos	41.464	33.306	64.519
Insumo	-	221.584	23.769
Investimento	1.148	1.148	1.148
Juros	15.325	20.289	32.175
Manutenção	95.797	56.667	108.446
RH	162.789	256.027	501.659
RJ	158.012	557.829	347.342
Seguro	1.661	1.393	3.345
Serviços Prestados PJ	24.395	47.591	40.066
Transferência entre Contas	42.100	42.000	269.975
Outras Saídas	235.863	312.290	1.636.971
Variação	89.453	- 842.174	- 521
Disponibilidades início do período	859.055	948.508	109.334
Disponibilidades final do período	948.508	106.334	108.813

Entradas: as entradas de recursos acontecem, sobretudo, através das vendas de arroz (R\$ 4,1 milhões), sendo 52% das vendas realizadas em Goiás e 48% no Rio Grande do Sul. Há ainda entrada de R\$ 352,3 mil com empréstimos com terceiros, R\$ 242,2 mil pertinente a transferência entre contas dos sócios e R\$ 49,5 mil de resgates de investimentos. Os valores alocados em diversos (R\$ 44,3 mil) referem-se a estornos, serviços prestados de pulverização na lavoura de terceiros e devolução de cheque por falta de assinatura, que será reapresentado.

Saídas: as principais movimentações em abril ocorreram com os pagamentos de fornecedores (R\$ 753,9 mil), além de arrendamentos em Goiás (R\$ 620 mil), o qual a empresa limitou-se a informar que encaminhará os recibos de pagamentos após a conclusão do contrato. Os dispêndios com RH apresentaram crescimento expressivo, passando de R\$ 256 mil para R\$ 501,6 mil, justificado pela empresa ser devido ao final da colheita no RS, quando há maior volume de pagamentos. Os valores classificados como outras saídas (R\$ 1,6 milhão) são oriundos, principalmente, de saídas para gastos dos sócios, aluguel de máquinas e outros custos das lavouras.

O saldo em caixa ao final da competência foi positivo de R\$ 108.813,10, contudo, cabe salientar que não é possível confirmar a veracidade da informação, uma vez que as movimentações ocorrem nas contas dos sócios e não são controladas pelas demonstrações da empresa, nem mesmo enviados os extratos bancários para conferência.





DADOS CONTÁBEIS E INFORMAÇÕES FINANCEIRAS – BALANÇO PATRIMONIAL CONSOLIDADO

ATIVO	fev/24	mar/24	abr/24
Ativo Circulante	26.258.823	26.638.884	27.306.863
Clientes	3.666.086	3.966.679	3.923.153
Outros Créditos	19.931.566	20.012.808	20.724.313
Arrozeira Sobrado Eireli	244.859	249.764	254.544
Arrozeira Sul	552.521	553.902	558.077
Transaurea	2.222	2.222	2.222
Marcio Jose da Silva Perfeito	2.728.020	2.728.020	2.728.020
Jonatan Fraga	9.774.501	9.665.068	9.679.563
AF Administração de Recebíveis	1.572.769	1.941.642	2.305.337
Mafer Adm Recebíveis	4.594.443	4.412.755	4.751.468
Sicoob Jonatan Fraga	462.231	459.436	445.083
Adiantamentos	1.775	-	-
Títulos de Capitalização	724.614	724.614	724.614
Estoques	1.934.783	1.934.783	1.934.783
Ativo Não Circulante	3.596.157	3.638.574	3.681.859
Créditos de sócios/diretores	3.287.181	3.329.598	3.372.883
Depósitos Judiciais	308.976	308.976	308.976
Imobilizado e Intangível	15.948.025	15.973.739	15.999.410
Depreciação/Amortização Acumulada	- 1.806.775	- 1.806.775	- 1.800.115
Total do Ativo	45.803.005	46.251.198	46.988.132
Passivo	fev/24	mar/24	abr/24
Passivo Circulante	65.488.164	65.136.390	64.303.535
Fornecedores	9.526.507	9.767.744	8.490.755
Contas a pagar	1.090.980	1.207.880	1.075.720
Recuperação Judicial	32.261.117	31.456.447	31.208.346
Obrigações Encargo Sociais e Fiscal	1.436.085	1.432.617	1.423.544
Adiantamento de Clientes	867.356	-	138.312
Empréstimos e Financiamentos	2.095.765	2.095.765	2.095.765
Provisões Trabalhistas	86.639	98.900	97.044
Outras Contas a Pagar	18.123.715	19.077.038	19.774.050
Passivo Não Circulante	-	-	-
Patrimônio Líquido	- 19.685.159	- 18.885.192	- 17.315.404
Capital social	100.000	100.000	100.000
Prejuízos acumulados	- 19.785.159	- 18.985.192	- 17.415.404
Total do Passivo	45.803.005	46.251.198	46.988.132

Clientes: o saldo não corresponde à realidade, sendo desconhecido seu verdadeiro valor. Embora reiteradamente solicitado, as recuperandas não enviaram o *aging list*, justificando não possuírem pelas vendas serem realizadas apenas à vista. Em abril houve registro de R\$ 4.067.105,82 de novas vendas e R\$ 4.110.632,22 de recebimentos, sendo os principais valores recebidos das empresas Realengo Alimentos (R\$ 1,8 milhão) e Urbano Agroindustrial (R\$ 1,9 milhão).

Outros Créditos: os valores referem-se aos saldos das contas bancárias utilizadas pela Rural Sul em nome de terceiros, pois a recuperanda não possui faturamento próprio, de modo que as vendas ocorrem diretamente na pessoa física dos sócios. No período houve movimentações de R\$ 21,1 milhões de novas entradas e R\$ 21,8 milhões de pagamentos, sendo as principais movimentações na conta de Jonatan Fraga (R\$ 9,8 milhões).

Estoques: a importância não corresponde à realidade. A assessoria contábil está estudando uma forma de regularizar o saldo, porém sem prazo determinado. As recuperandas informaram que não utilizam estoques, pois o procedimento é "colhe e vende". A rubrica se encontra sem movimentação desde novembro/2020.

Créditos de Sócios/Diretores: no período as recuperandas transferiram R\$ 43,3 mil para os gastos particulares dos sócios, enquanto houve registro de devolução de R\$ 15,00. Em 2020 houve a aquisição de uma colheitadeira registrada em nome de Marcelo Machado Goulart, a qual restam ainda três parcelas que deverão ser pagas nos próximos 3 anos, para que então seja possível realizar a troca de titularidade e encaminhada a documentação, conforme esclarecido pelas empresas. Evidencia-se que em agosto/2020 houve transferência no montante de R\$ 205.500,00 a Felipe Perfeito Goulart para compra de uma plantadeira utilizada pela Rural Sul. O bem não foi contabilizado no imobilizado da empresa, situação que permanece até o momento.

As demonstrações contábeis das recuperandas não apresentam fielmente a realidade das empresas, uma vez que alguns saldos não atestam veracidade e outros não são passíveis de averiguação por ausência de documentos complementares. Portanto, a análise a seguir refere-se, apenas, às movimentações do mês. Além disso, a Rural Sul utiliza recursos de sócios e parceiros, uma vez que não possui conta bancária, misturando o patrimônio pessoal com o da empresa, ofendendo o princípio da entidade, que preza pela autonomia patrimonial das partes.

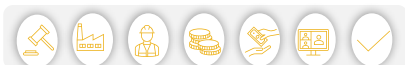



DADOS CONTÁBEIS E INFORMAÇÕES FINANCEIRAS – BALANÇO PATRIMONIAL CONSOLIDADO

ATIVO	fev/24	mar/24	abr/24
Ativo Circulante	26.258.823	26.638.884	27.306.863
Clientes	3.666.086	3.966.679	3.923.153
Outros Créditos	19.931.566	20.012.808	20.724.313
Arrozeira Sobrado Eireli	244.859	249.764	254.544
Arrozeira Sul	552.521	553.902	558.077
Transaurea	2.222	2.222	2.222
Marcio Jose da Silva Perfeito	2.728.020	2.728.020	2.728.020
Jonatan Fraga	9.774.501	9.665.068	9.679.563
AF Administração de Recebíveis	1.572.769	1.941.642	2.305.337
Mafer Adm Recebíveis	4.594.443	4.412.755	4.751.468
Sicoob Jonatan Fraga	462.231	459.436	445.083
Adiantamentos	1.775	-	-
Títulos de Capitalização	724.614	724.614	724.614
Estoques	1.934.783	1.934.783	1.934.783
Ativo Não Circulante	3.596.157	3.638.574	3.681.859
Créditos de sócios/diretores	3.287.181	3.329.598	3.372.883
Depósitos Judiciais	308.976	308.976	308.976
Imobilizado e Intangível	15.948.025	15.973.739	15.999.410
Depreciação/Amortização Acumulada	- 1.806.775	- 1.806.775	- 1.800.115
Total do Ativo	45.803.005	46.251.198	46.988.132
Passivo	fev/24	mar/24	abr/24
Passivo Circulante	65.488.164	65.136.390	64.303.535
Fornecedores	9.526.507	9.767.744	8.490.755
Contas a pagar	1.090.980	1.207.880	1.075.720
Recuperação Judicial	32.261.117	31.456.447	31.208.346
Obrigações Encargo Sociais e Fiscal	1.436.085	1.432.617	1.423.544
Adiantamento de Clientes	867.356	-	138.312
Empréstimos e Financiamentos	2.095.765	2.095.765	2.095.765
Provisões Trabalhistas	86.639	98.900	97.044
Outras Contas a Pagar	18.123.715	19.077.038	19.774.050
Passivo Não Circulante	-	-	-
Patrimônio Líquido	- 19.685.159	- 18.885.192	- 17.315.404
Capital social	100.000	100.000	100.000
Prejuízos acumulados	- 19.785.159	- 18.985.192	- 17.415.404
Total do Passivo	45.803.005	46.251.198	46.988.132

Fornecedores: em abril houve pagamentos na cifra de R\$ 2,1 milhões e novas compras de R\$ 841 mil, sendo a movimentação juntamente aos fornecedores amplamente pulverizada. As recuperandas realizam parte das obrigações junto aos fornecedores através de permuta (operação *Barter*). **As empresas informaram que a inadimplência no período é baixa, porém não elucidaram o valor total em aberto, além de citarem que os pagamentos são feitos conforme disponibilidade de seu caixa, e que o saldo permanece elevado devido ao saldo anterior, sem maiores detalhes. Quanto ao envio do aging list, a recuperanda informa não possuir, mas vem estudando formas para elaboração detalhada do relatório, contudo, não determinou prazo de conclusão.**

Contas a Pagar: englobam, sobretudo, empréstimos que ocorrem sem contrato em Goiás. Não há informações pormenorizadas, prejudicando outras análises. Quanto às movimentações realizadas na competência, a Rural Sul enviou o relatório atualizado de contas a pagar, conforme segue:

Planilha Contas a Pagar			
Parte	Data	Valor	
Pagamento Extra Máquinas - Escavadeira	05/04/2024	- 100.000,00	
Recebimento de Empréstimo	15/04/2024	- 100.000,00	
Devolução Extra Máquinas	18/04/2024	100.000,00	
Pagamento Distribuidora Cummins - Máquina Fábio Cassol	18/04/2024	100.000,00	
Pagamento Devolução Empréstimo	19/04/2024	- 100.000,00	
Pagamento Devolução Empréstimo - Valmar Cardoso	26/04/2024	- 32.160,00	
			- 132.160,00

Recuperação Judicial: se refere aos valores arrolados na RJ os quais possuem divergência de R\$ 353 mil com os valores habilitados, e deverão ser ajustados pela empresa, porém não foi determinado prazo para conclusão. Durante a competência foi realizado pagamentos de parcelas pertinentes as classes II no valor de R\$ 95.161,45 e classe III no montante de R\$ 152.939,81.

Adiantamento de Clientes: o saldo de R\$ 138 mil se refere a adiantamentos realizados no período, de produtos que deverão ser entregues na próxima safra no RS. A Recuperanda não encaminhou o relatório de controle interno, impossibilitando a confirmação dos clientes que realizaram os adiantamentos, assunto que será retomado em próximo relatório.

Outras Contas a Pagar: tratam-se de contabilização das contas pessoais dos sócios. O saldo da rubrica não se encontra de acordo com a realidade, tendo em vista que há saldos anteriores que não foram consolidados, conforme elucidado pela recuperanda.

As demonstrações contábeis das recuperandas não apresentam fielmente a realidade das empresas, uma vez que alguns saldos não atestam veracidade e outros não são passíveis de averiguação por ausência de documentos complementares. Portanto, a análise a seguir refere-se, apenas, às movimentações do mês. Além disso, a Rural Sul utiliza recursos de sócios e parceiros, uma vez que não possui conta bancária, misturando o patrimônio pessoal com o da empresa, ofendendo o princípio da entidade, que preza pela autonomia patrimonial das partes.

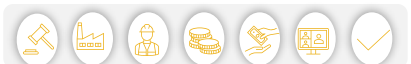



DADOS CONTÁBEIS E INFORMAÇÕES FINANCEIRAS – DRE CONSOLIDADO

DRE Rural Sul	fev/24	mar/24	abr/24	2024
Receita Operacional Bruta	1.086.314	2.352.429	3.928.794	12.104.621
Custo dos produtos e serviços vendidos	- 671.568	- 1.226.133	- 1.999.367	- 5.145.744
Lucro Bruto	414.746	1.126.297	1.929.427	6.958.877
<i>Margem Bruta</i>	38%	48%	49%	57%
Despesas administrativas	- 214.006	- 309.306	- 331.890	- 1.078.224
Resultado Operacional	200.740	816.991	1.597.537	5.880.653
Ebitda	200.740	816.991	1.597.537	5.880.653
<i>Margem Operacional</i>	18%	35%	41%	49%
Despesas financeiras	- 10.915	- 17.024	- 27.749	- 77.439
Resultado antes dos Impostos	189.825	799.967	1.569.788	5.803.214
Resultado Líquido do Exercício	189.825	799.967	1.569.788	5.803.214
<i>Margem Líquida</i>	17%	34%	40%	48%

Receita Operacional Bruta: em abril as Recuperandas apresentaram faturamento de R\$ 3,9 milhões, apontando crescimento de 67% em comparação ao seu antecessor. O aumento se deve, principalmente, a colheita realizada no Rio Grande do Sul e vendas em Goiás de produtos colhidos na última safra.

Custos: os custos englobam as contas de insumos, combustíveis e lubrificantes, manutenção e reparos. As movimentações mais significativas foram em face dos valores de insumos, que passaram de R\$ 235 mil para R\$ 630,00, e dos valores alocados em outros custos de produção cresceram de R\$ 592 mil para R\$ 1,6 milhão. As variações ocorrem de acordo com cada período em cada região, sendo normais as oscilações mensais.

Despesas Administrativas Gerais: compreendem, basicamente, as despesas com funcionários, serviços de pessoa jurídica (advogados e contabilidade), serviços de pessoa física (trabalhadores informais) e manutenção. Na competência as despesas apresentaram crescimento de 7%, motivado, principalmente, pelos valores de fretes que aumentaram de R\$ 29 mil para R\$ 46,7 mil, além dos valores com serviços de terceiros que passaram de R\$ 62 mil para R\$ 81,5 mil.

Resultado Financeiro: a inexistência de receitas frente as despesas financeiras de juros sobre os pagamentos em atraso (R\$ 26,8 mil), despesas bancárias (R\$ 345,49) e IOF (R\$ 528,06), geraram resultado financeiro negativo de R\$ 27,7 mil no período.

Resultado: o crescimento do faturamento foi suficiente para suprir os custos e despesas da competência, resultando em lucro de R\$ 1.569.788,42 ao final de abril. No acumulado do ano de 2024 apresenta resultados positivos no total de R\$ 5.803.214,46.

Em relação à Receita e Resultados do Grupo Rural Sul, é importante frisar que suas atividades estão ligadas ao cultivo de arroz, de forma que os meses que apresentam lucro são limitados àqueles em que há colheita e venda do produto, enquanto que os Custos e Despesas ocorrem em meses diferentes, quando há o preparo do solo, plantio e desenvolvimento. No Rio Grande do Sul, a colheita acontece somente no mês de março/abril, enquanto que em Goiás ocorre duas vezes ao ano, e o ciclo de preparo à colheita leva de 4 a 6 meses. Portanto, existem severas variações de Receita, bem como diversos meses de prejuízo contábil, só podendo ser auferido eventual lucro ou prejuízo na operação de forma anual.

A Administração Judicial evidencia que as vendas da Rural Sul ocorrem originalmente na pessoa física dos sócios Felipe e Marcelo, e somente os gastos a título de custos e despesas são lançados contra a Rural Sul, de modo que o balancete apresentado possui consolidação com as informações da pessoa física dos sócios.

PLANO SAFRA (ARROZ IRRIGADO)

MÊS	RS	GO
JANEIRO	IRRIGAÇÃO / FUNGICIDA	PLANTIO / COLHEITA
FEVEREIRO	IRRIGAÇÃO / FUNGICIDA	PLANTIO
MARÇO	COLHEITA	PREPARO DE SOLO
ABRIL	COLHEITA	PREPARO DE SOLO
MAIO	MANUTENÇÃO MÁQUINAS	PREPARO DE SOLO / COLHEITA
JUNHO	MANUTENÇÃO MÁQUINAS	PLANTIO / COLHEITA
JULHO	PREPARO DE SOLO	PLANTIO / COLHEITA
AGOSTO	PREPARO DE SOLO	PLANTIO
SETEMBRO	PREPARO DE SOLO	PLANTIO
OUTUBRO	PLANTIO	PLANTIO
NOVEMBRO	PLANTIO	COLHEITA
DEZEMBRO	TRATOS CULTURAIS / IRRIGAÇÃO	COLHEITA





DADOS CONTÁBEIS E INFORMAÇÕES FINANCEIRAS – ÍNDICES DE LIQUIDEZ

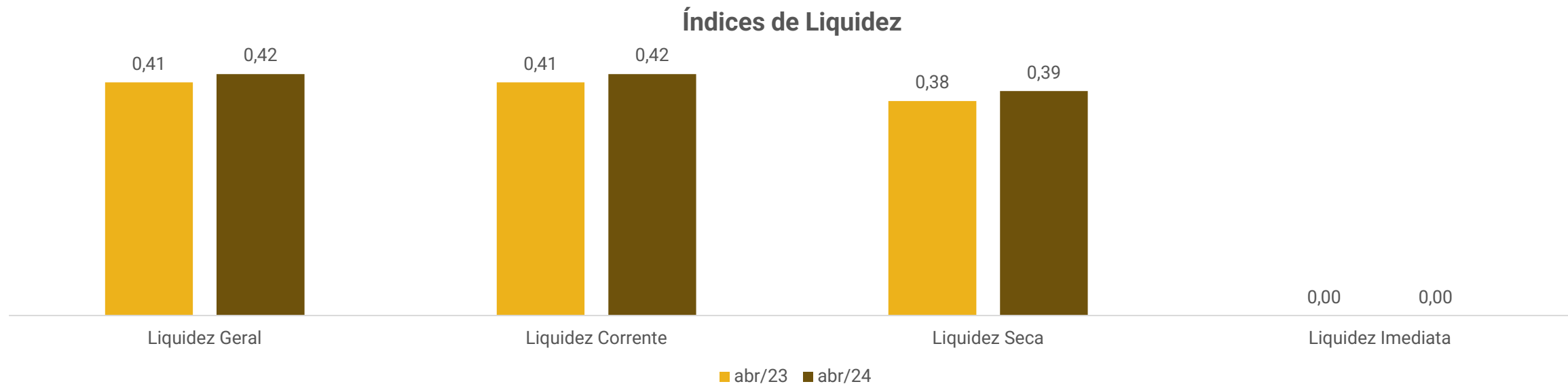

Os índices de liquidez evidenciam a capacidade de pagamento da empresa, sendo que o resultado esperado é superior a um.

Entre os meses analisados, a Rural Sul não apresenta capacidade de pagamento, principalmente considerando todos os índices. É possível observar um aumento em abril/2024, quando comparado ao mesmo período do ano anterior, sendo registrados os melhores índices na liquidez corrente e geral, sendo que a primeira considera apenas os ativos em curto prazo para pagamento do endividamento também em curto prazo, enquanto a segunda engloba todos os valores alocados em curto e longo prazo, registrando 0,42 cada.

Cabe salientar que as demonstrações contábeis das recuperandas não apresentam fielmente a realidade das empresas, uma vez que alguns saldos não atestam veracidade e outros não são passíveis de averiguação por ausência de documentos complementares. Desta forma, os índices podem ter suas análises prejudicadas.



ENDIVIDAMENTO – PASSIVO TOTAL

Passivo global de R\$ 65.899.201,67.

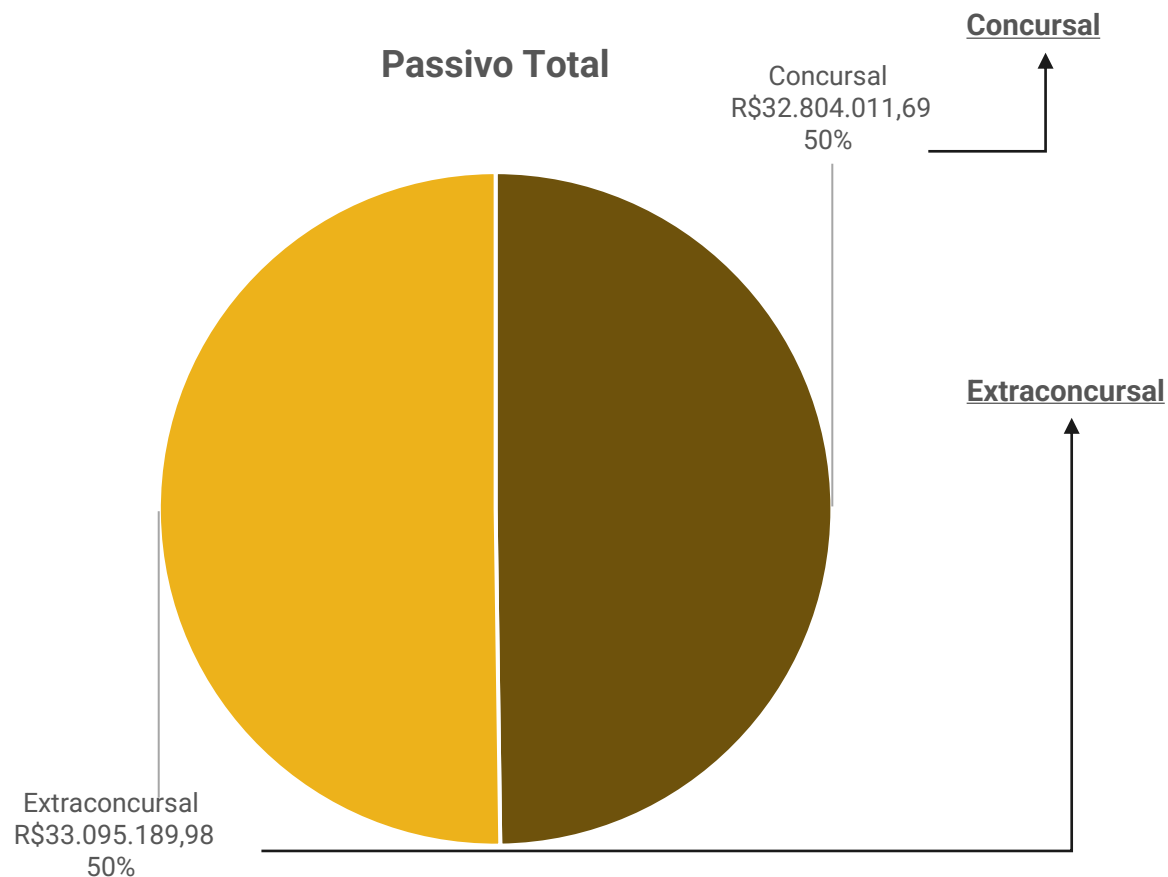

Natureza	Quantidade de credores	% quantidade de credores	Valor total (em R\$ mil)	% Valor total
Trabalhista	21	42,86%	545.084,16	1,66%
Garantia Real	4	8,16%	11.175.704,62	34,07%
Quirografário	24	48,98%	21.083.222,91	64,27%
Total	49	100%	32.804.011,69	100%

Em abril/2024 o passivo extraconcursal somou R\$ 33.095.189,98 e é composto, principalmente por contas a pagar (63%) e fornecedores (26%).





Endividamento Extraconcursal

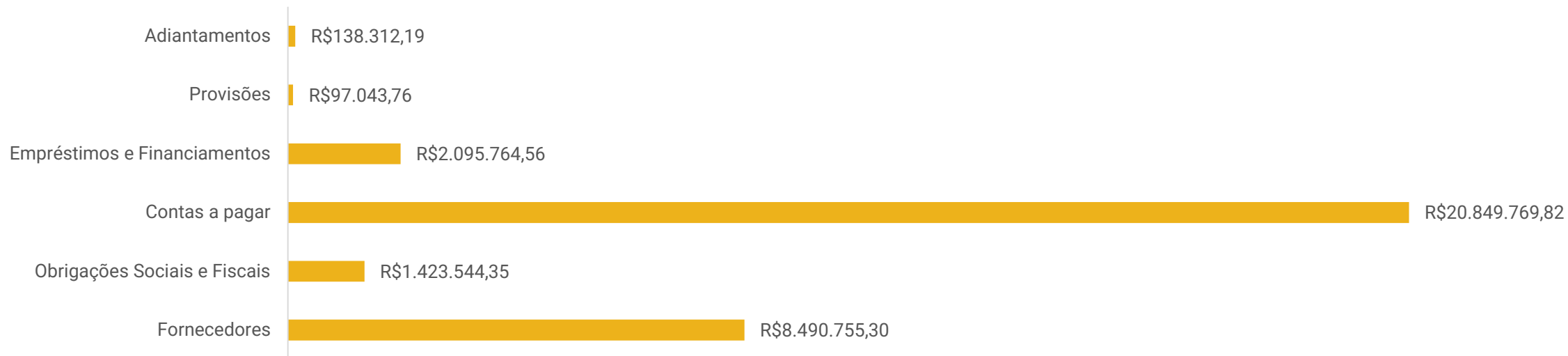

Adiantamentos: compreende adiantamentos realizados para produtos que deverão ser entregues na próxima safra no RS.

Provisões: se deve a provisões de férias e décimo terceiro, além de seus encargos no montante de R\$ 97.043,76.

Empréstimos e Financiamentos: engloba endividamento extraconcursal junto aos bancos Bradesco (R\$ 1.226.286,16), Banrisul (R\$ 852.069,77) e Sicredi (R\$ 17.408,63). Estes valores foram adquiridos, inicialmente, em agosto/2020 e, embora reiteradamente solicitado, não houve qualquer envio de documentação por parte da empresa, tampouco foram registrados pagamentos. A última movimentação ocorreu em fevereiro/2022 quando houve nova contratação de empréstimo junto ao Banco Bradesco no montante de R\$ 516.710,96. As recuperandas informaram que não possuem os contratos dos empréstimos.

Contas a Pagar: trata-se da contabilização pertinente a movimentações de empréstimo e devoluções de terceiros, que pode ser acompanhada no tópico **Dados Contábeis e Informações Financeiras – Balanço Patrimonial Consolidado**.

Obrigações Sociais e Fiscais: o principal saldo se refere a ICMS de R\$ 1,2 milhão. O único parcelamento que se encontra ativo é de ICMS em nome do sócio Marcelo, informado pela empresa estar sendo pago em dia, porém sem maiores detalhes. A despeito dos demais impostos, as recuperandas afirmam considerarem o passivo tributário proporcionalmente irrisório em relação ao valor sujeito à recuperação judicial, assim, entendem que oportunamente farão parcelamentos ou refinanciamento junto aos órgãos públicos. Destaca-se que os sócios estão colocando em dia a dívida tributária que consta em seus CPFs, devido ao faturamento ser realizado em seus nomes, e não da Rural Sul, sendo os pagamentos realizados com recursos da Rural Sul, contudo, as empresas não enviaram os comprovantes de pagamentos tão pouco os relatórios atualizados das dívidas federais, estaduais e municipais, embora solicitado reiteradas vezes.

Fornecedores: as empresas informam que a inadimplência extraconcursal é baixa, porém sem detalhamento de valores, além de citarem que os pagamentos são feitos conforme disponibilidade de seu caixa, e que o total permanece elevado devido ao saldo anterior, sem maiores esclarecimentos.





DILIGÊNCIAS NOS ESTABELECIMENTOS DA RECUPERANDA

Em 13.05.2024 foi realizada reunião virtual através da plataforma Microsoft Teams, para acompanhamento das operações das Recuperandas.

O sócio, Sr. Felipe Perfeito, informa que com a tragédia que atinge o Rio Grande do Sul desde o início de maio, as áreas rurais da cidade de Viamão foram muito afetadas, pois ficam as margens da Lagoa dos Patos. A Rural Sul perdeu 50% da soja plantada e 30% do arroz, os quais ainda não haviam sido colhidos. Aqueles que já haviam sido colhidos da safra atual foram destinados para pagamentos dos contratos com a cooperativa, não sendo atingida a quantidade necessária de sacas para as vendas diretas pela empresa, o que aconteceria neste mês. A estimativa de perda é, em média, de R\$ 3 milhões em soja e R\$ 1,5 milhão em arroz. Goiás segue com seus ciclos normais, sem alterações.

Os próximos meses deverão ser de grandes dificuldades para a Recuperanda, devido aos danos sofridos em toda a região. A importação de grãos, cogitada para liberação pelo governo, dificultará ainda mais as vendas para os produtores da região que ainda tenham itens da safra colhida, pois o valor irá reduzir ainda mais.

A empresa prevê se recuperar de fato na próxima safra, que acontecerá em abril/2025, esperando que a plantação prevista para setembro tenha a seca esperada no período e que o clima auxilie.

A preocupação atual das empresas é com o caixa para os próximos tratamentos culturais e plantio, uma vez que não conseguirá honrar com todos os pagamentos previstos com o valor da safra atual, o que reduzirá seu crédito com alguns fornecedores. Estarão realizando estudos para determinar quais os próximos passos deverão ser tomados.



CUMPRIMENTO DO PLANO

Até maio/2024 foram realizados os pagamentos das classes I, II e III, sendo o total já pago de R\$ 1.034.529,14. O montante de R\$ 209.466,22 se encontra em atraso, que corresponde a 0,92%, enquanto o saldo a vencer compreende 94,54% do montante total a pagar. Demais informações podem ser acompanhadas no relatório próprio do plano de recuperação judicial.

CONDIÇÕES DO PLANO						ATUALIZAÇÃO EM MAIO 2024			OBSERVAÇÃO DA ADMINISTRAÇÃO JUDICIAL
CLASSE	Subclasse	VALOR RJ	INÍCIO DOS PAGAMENTOS	FIM DOS PAGAMENTOS	VALOR APÓS DESÁGIO	PAGO	EM ATRASO	A VENCER	
Classe I - Trabalhista	Aplicável a todos	545.084	fev/23	jan/24	545.084,16	384.222,42	-	160.861,74	Os pagamentos serão iniciados em até 72h após a decisão que homologar o Plano de Recuperação Judicial
Classe II - Garantia Real	Aplicável a todos	11.175.705	fev/24	jan/30	7.711.236,19	211.426,23	105.663,00	7.394.146,96	A partir da decisão que homologar o Plano de Recuperação Judicial. Atualização a partir da aprovação do plano em AGC (08/07/2022). Possibilitada a compensação de créditos.
Classe III - Quirografários	Aplicável a todos	21.083.223	fev/24	jan/33	14.547.423,81	438.880,49	103.803,22	14.004.740,10	A partir da decisão que homologar o Plano de Recuperação Judicial. Atualização a partir da aprovação do plano em AGC (08/07/2022). Possibilitada a compensação de créditos.
Classe IV - ME e EPP	Aplicável a todos	-	fev/24	jan/33	-	-	-	-	A partir da decisão que homologar o Plano de Recuperação Judicial. Atualização a partir da aprovação do plano em AGC (08/07/2022). Possibilitada a compensação de créditos.
TOTAL		32.804.012			22.803.744,16	1.034.529,14	209.466,22	21.559.748,79	
					100,00%	4,54%	0,92%	94,54%	



ANEXOS

1

Demonstrações contábeis de abril/2024

2

Laudos de Vistoria e Comprovação de Perdas

RURAL SUL PRODUCAO DE ARROZ IRRIGADO LTDA
CNPJ: 28.620.500/0001-45

B A L A N Ç O P A T R I M O N I A L
Exercício encerrado em 30 de abril de 2024.

Consolidado Com: FBG MMG Dia:16/05/2024 Hr:17:44:15,88
Descricao da conta-----Sld.de Abril 2024--Sld.de Dezembro 2023

ATIVO

CIRCULANTE -----	27.306.862,79	22.690.577,53
CREDITOS -----	3.923.152,83	2.569.684,42
CLIENTES A RECEBER	3.923.152,83	2.569.684,42
OUTROS CREDITOS -----	21.448.926,72	18.186.109,87
OUTROS CREDITOS A RECEBER	20.724.313,16	17.460.549,80
TITULOS DE CAPITALIZAÇÃO	724.613,56	724.613,56
ADIANTAMENTOS CONCEDIDOS	0,00	946,51
ESTOQUE -----	1.934.783,24	1.934.783,24
ESTOQUE	1.934.783,24	1.934.783,24
ATIVO NÃO CIRCULANTE -----	3.681.859,44	3.492.859,51
REALIZÁVEL A LONGO PRAZO -----	3.681.859,44	3.492.859,51
CRÉDITOS DE SÓCIOS / DIRETORES	3.372.883,35	3.183.883,42
DEPÓSITOS JUDICIAIS	308.976,09	308.976,09
PERMANENTE -----	15.999.409,54	15.896.777,43
PERMANENTE -----	15.999.409,54	15.896.777,43
IMOBILIZADOS	17.799.524,31	17.696.892,20
(-) DEPRECIÇÃO ACUMULADA	1.800.114,77-	1.800.114,77-
DIFERIDO	6.660,00	6.660,00
(-) AMORTIZACAO ACUMULADA	6.660,00-	6.660,00-

Continua.

RURAL SUL PRODUCAO DE ARROZ IRRIGADO LTDA
CNPJ: 28.620.500/0001-45

B A L A N Ç O P A T R I M O N I A L
Exercício encerrado em 30 de abril de 2024.

Consolidado Com: FBG MMG Dia:16/05/2024 Hr:17:44:15,88
Descricao da conta-----Sld.de Abril 2024--Sld.de Dezembro 2023
Continuacao.

PASSIVO

CIRCULANTE	64.303.535,49-	65.198.832,65-
FORNECEDORES	8.490.755,30-	10.050.538,50-
FORNECEDORES DE MAT. E SERV.	8.490.755,30-	10.050.538,50-
CONTAS A PAGAR	1.075.720,19-	2.169.024,93-
CONTAS A PAGAR	1.075.720,19-	2.169.024,93-
RECUPERAÇÃO JUDICIAL	31.208.345,51-	32.450.160,60-
RECUPERAÇÃO JUDICIAL	26.562.035,72-	27.803.850,81-
OUTRAS OBRIGAÇÕES	4.646.309,79-	4.646.309,79-
OBRIG. ENCARGOS TRABALHISTAS	30.164,31-	0,00
OBRIG. ENCARGOS TRABALHISTAS	30.164,31-	0,00
OBRIGAÇÕES FISCAIS A PAGAR	1.364.372,87-	1.364.034,63-
OBRIGAÇÕES FISCAIS A PAGAR	1.364.372,87-	1.364.034,63-
OBRIGAÇÕES SOCIAIS A PAGAR	29.007,17-	29.621,17-
OBRIGAÇÕES SOCIAIS A PAGAR	29.007,17-	29.621,17-
ADIANTAMENTO DE CLIENTES	138.312,19-	709.711,37-
ADIANTAMENTO DE CLIENTES	138.312,19-	709.711,37-
EMPRÉSTIMOS E FINANCIAMENTOS	2.095.764,56-	2.095.764,56-
EMPRESTIMOS - CP	2.095.764,56-	2.095.764,56-

Continua.

DEMONSTRAÇÃO DO RESULTADO DO EXERCÍCIO

Período: Janeiro/2024 a Abril/2024

Plano de Contas Consolidado Com: FBG MMG

Dia: 16/05/2024

Hora: 17:44:15,88

-Codigo conta/descricao da conta-----	%1.Grp-----	S	A	L	D	O	S-----
RECEITA OPERACIONAL BRUTA	100,00						12.104.621,41
RECEITA OPERACIONAL BRUTA	100,00						12.104.621,41
RECEITA DE VENDA DE MERCADORIAS	100,00						12.104.621,41
-----							-----
RECEITA LIQUIDA	100,00						12.104.621,41
CUSTO SERV./ PRODUTOS VENDIDOS	42,51						5.145.744,49-
CUSTO PRO.FABR.PROPRIA VENDIDA	42,51						5.145.744,49-
(+) OUTROS CUSTOS DE PRODUÇÃO	42,51						5.145.744,49-
-----							-----
LUCRO BRUTO	57,49						6.958.876,92
DESPESAS OPERACIONAIS	8,91						1.078.223,50-
DESPESAS ADMINISTRATIVAS	8,91						1.078.223,50-
DESPESAS COM PESSOAL - ADM	2,76						334.183,45-
DESPESAS COM DIRETORIA - ADM	0,28						33.888,00-
OUTRAS DESP. ADMINISTRATIVAS	5,80						702.558,05-
DESPESAS TRIBUTÁRIAS	0,06						7.594,00-
-----							-----
RES. OPER ANTES DO RES.FINANC.	48,58						5.880.653,42
RESULTADO FINANCEIRO	0,64						77.438,96-
RESULTADOS FINANC. LÍQUIDOS	0,64						77.438,96-
DESPESAS FINANCEIRAS	0,64						77.438,96-
-----							-----
RESULTADO ANTES PROV.IMP.PART.	47,94						5.803.214,46
RES.EXERCÍCIO ANTES PARTICIPAÇ	47,94						5.803.214,46
-----							-----
LUCRO (PREJUÍZO) LIQ. DO EXERC	47,94						5.803.214,46

VIAMAO, 30 de abril de 2024.

 MARCELO MACHADO GOULART
 Socio Administrador
 CPF Numero - 677.945.130-49

 ALEXSANDRO CORREIA DE RESENDE
 Contador CRC-S 06875709
 CPF Numero - 916.814.990-53

=
 =
 =
 =

=====



LAUDO VISTORIA -E COMPROVAÇÃO DE PERDAS .

A - Tipo de relatório				
1. N° do relatório 004/2024				
B - Dados do Técnico Responsável pela comprovação de perdas				
2. Nome VALMAR GOMES CARDOZO JUNIOR		3. CPF 455.673.100-30		
		4. Conselho Profissional e N° do Registro CREA-RS-069.567-D		
C - Identificação do Produtor/Empreendimento				
5. Nome do beneficiário FELIPE PERFEITO GOULART Area 1- FAZENDA BOA VISTA Lat: -30°15'46.58", Long: -50°44'42.46" Area 2-FAZENDA JUIZ Lat: -30°12'14.86",Long:-50°47'16.09"		6. CPF:020.129.800-74		
8-Finaciamento ()SIM (X) NÃO		7. Município VIAMÃO		8. UF RS
9. Produto SOJA		10. Área (ha) 465		
D - Evento				
11. Tipo de evento CHUVA EXCESSIVA		12. Data início 30/04/2024.	13. Data fim 12/05/2024.	14. Data VISTORIA 14/05/2024.
15. Foi possível comprovar o(s) evento(s) e as perdas ocorridas? (X) Sim () Não - Esclarecer:				
E - Empreendimento atingido				
	Área 1	Área 1b	Área 2	Área 4
16. Cultivar/semente utilizada	TEC IRGA 6070RR	6968-RSF- VALENTE	DM66I68 IPRO	
17. Duração do ciclo da cultivar (dias)	135	135	140	
18. Área comprovada (ha)-com perdas consolidadas	55	230	30	
19. Período do plantio (dd/mm/aaaa)	De 15/12/2023	De 05 /12/2023		De ___/___/___
	Até _25/12/2023_	Até _15/12/2023_		Até ___/___/___
20. Período da colheita (dd/mm/aaaa)	De 20/04/2024 _	De _25/04/2024_		De ___/___/___
	Até -10/05/2024	Até 15/05/2024		Até ___/___/___
	Área 1	Área 2		Área 4
21. O produtor retardou injustificadamente a colheita? (Sim/Não)	() Sim (X) Não	() Sim (X) Não	() Sim (X) Não	() Sim () Não
Na época do evento: COLHEITA				



22. Estágio de desenvolvimento da cultura		Na data da vistoria: COLHEITA			
F - Produção colhida antes da vistoria					
23. Produto	24. Área colhida (ha)	25. Produção colhida (kg)	26. Fonte de preços	27. Data da consulta	28. Receita estimada (R\$)
SOJA	465	1.618.200	VL SUL	_12/05/2024	R\$3.365.856,00
G - Produção a colher - dados considerados para apuração da produção (amostragem)					
29. Produto	30. Área a colher (ha)	31. Produção a colher (kg)	32. Fonte de preços	33. Data da consulta	34. Receita estimada (R\$)
SOJA	325	610.456	VL SUL	12/05/2024	R\$1.269.750,00
35. Comentários: PERDAS ESTIMADAS DE 65%					
36. Houve perda de qualidade? (X) Sim () Não					
Esclarecimentos: Ocorreu a germinação dos grãos na vagem(fotos) apodrecimento e ocorrência de grãos mofados no interior da vagem resultando em grãos ardidos. \Alterações na fisiologia da planta por ação de patógenos e pragas resulta na avaria de grãos resultando na perda de valor comercial dos grãos					
37. O valor da produção esperada é suficiente para cobrir os gastos das etapas subsequentes? () Sim () Não (X) Não, porém a colheita deve ser realizada. Justificativa técnica:					
Realizar a colheita para evitar a que plantas voluntarias tornem-se hospedeiras de fungos e pragas para a safra seguinte e também, porn tratar-se de região com atividades pecuária, evitar que animais se alimentem de plantas e resulte em intoxicação ou problemas de intoxicação resultante da ingestão por animas de plantas não colhidas.					
H - Responsável pela comprovação de perdas					
38. Data da vistoria 13/05/2024			39. Assinatura Técnico Responsável		
40. Recibo			Data		
			Assinatura Produtor ou Responsavel.		

RELATÓRIO FOTOGRÁFICO













LAUDO VISTORIA -E COMPROVAÇÃO DE PERDAS .

A - Tipo de relatório				
1. N° do relatório 001/2024				
B - Dados do Técnico Responsável pela comprovação de perdas				
2. Nome VALMAR GOMES CARDOZO JUNIOR		3. CPF 455.673.100-30		
		4. Conselho Profissional e N° do Registro CREA-RS-069.567-D		
C - Identificação do Produtor/Empreendimento				
5. Nome do beneficiário FELIPE PERFEITO GOULART Area 1- FAZENDA BOA VISTA Lat: -30°15'46.58", Long: -50°44'42.46"		6. CPF: 020.129.800-74		
8-Finaciamento ()SIM (X)NÃO		7. Município VIAMÃO		8. UF RS
9. Produto ARROZ		10. Área (ha) 50		
D - Evento				
11. Tipo de evento CHUVA EXCESSIVA		12. Data início 30/04/2024.	13. Data fim 12/05/2024.	14. Data VISTORIA 14/05/2024.
15. Foi possível comprovar o(s) evento(s) e as perdas ocorridas? (X) Sim () Não - Esclarecer:				
E - Empreendimento atingido				
	Área 1	Área 2	Área 3	Área 4
16. Cultivar/semente utilizada	IRGA 424 RI			
17. Duração do ciclo da cultivar (dias)	135			
18. Área comprovada (ha)	50			
19. Período do plantio (dd/mm/aaaa)	De 15/12/2023			De ___/___/___
	Até _16/12/2023_			Até ___/___/___
20. Período da colheita (dd/mm/aaaa)	De 25/04/2024			De ___/___/___
	Até -05/05/2024			Até ___/___/___
	Área 1	Área 2		Área 4
21. O produtor retardou injustificadamente a colheita? (Sim/Não)	() Sim (X) Não	() Sim () Não	() Sim () Não	() Sim () Não
22. Estágio de desenvolvimento da cultura	Na época do evento: COLHEITA			
	Na data da vistoria: COLHEITA			
F - Produção colhida antes da vistoria				



23. Produto	24. Área colhida (ha)	25. Produção colhida (kg)	26. Fonte de preços	27. Data da consulta	28. Receita estimada (R\$)
ARROZ	0	0	CRISTAL	18/05/2024	ZERO
G - Produção a colher - dados considerados para apuração da produção (amostragem)					
29. Produto	30. Área a colher (ha)	31. Produção a colher (kg)	32. Fonte de preços	33. Data da consulta	34. Receita estimada (R\$)
ARROZ	50	400.000	R\$2,60/Kg	18/05/2024	R\$1.040.000,00
35. Comentários: PERDAS ESTIMADAS DE 100%					
36. Houve perda de qualidade? (X) Sim () Não					
Esclarecimentos: Ocorreu inundação da lavoura impossibilitando a colheita em 100% da área.					
37. O valor da produção esperada é suficiente para cobrir os gastos das etapas subsequentes? () Sim () Não (X) Não, porém a colheita deve ser realizada. Justificativa técnica:					
Realizar a colheita para evitar a que plantas voluntárias tornem-se hospedeiras de fungos e pragas para a safra seguinte e também, por tratar-se de região com atividades pecuária, evitar que animais se alimentem de plantas e resulte em intoxicação ou problemas de intoxicação resultante da ingestão por animais de plantas não colhidas.					
H - Responsável pela comprovação de perdas					
38. Data da vistoria 06/05/2024			39. Assinatura Técnico Responsável Documento assinado digitalmente		
40. Recibo			Data  VALMAR GOMES CARDOZO JUNIOR Data: 20/05/2024 14:43:33-0300 Verifique em https://validar.iti.gov.br		
			Assinatura Produtor ou Responsável.		

RELATÓRIO FOTOGRÁFICO



VISÃO GERAL DA INUNDAÇÃO APÓS AS CHUVAS.



INÍCIO DA INUNDAÇÃO



VISÃO DA PROPRIEDADE.

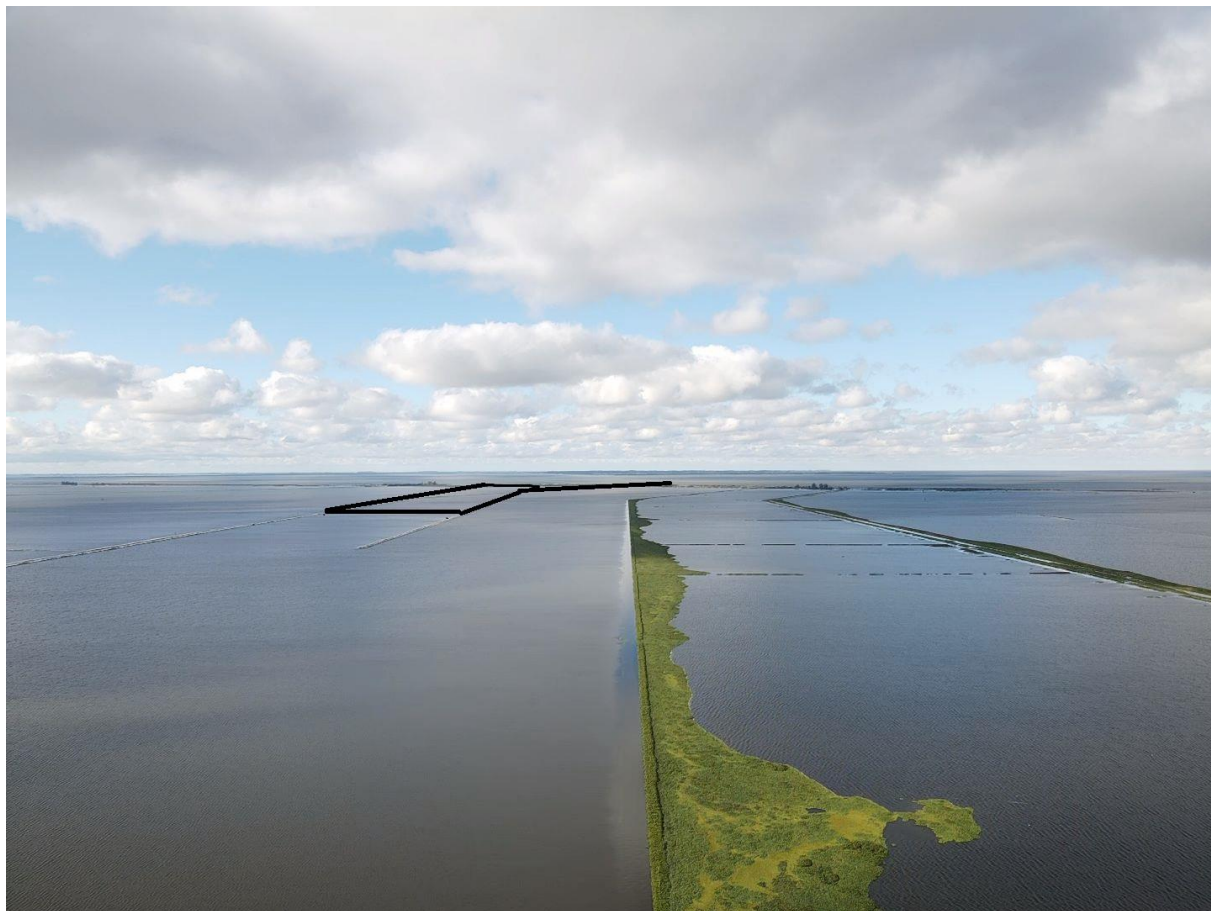

POSIÇÃO DA LAVOURA NO INTERIOR DA PROPRIEDADE