



**medeiros<sup>2</sup>**  
administração judicial

# GRUPO RURAL SUL

RECUPERAÇÃO JUDICIAL







Nº 5000021-16.2017.8.21.0039

## RELATÓRIO MENSAL DE ATIVIDADES

59º Relatório Mensal de Atividades

Competência: maio de 2024

# ÍNDICE

	<b>Aspectos jurídicos</b> Cronograma processual Últimos eventos relevantes
	<b>Operação</b> Estrutura societária Operação Análise de Mercado
	<b>Funcionários</b>
	<b>Dados contábeis e informações financeiras</b> Fluxo de Caixa Balço patrimonial Demonstração do resultado do exercício Índices de liquidez
	<b>Endividamento</b> Passivo total Passivo extraconcursal
	<b>Diligências nos estabelecimentos da Recuperanda</b>
	<b>Cumprimento do plano</b>



# INTRODUÇÃO

Em cumprimento ao disposto no art. 22, II, “c” da Lei 11.101/2005, o presente Relatório Mensal de Atividades (“RMA”) reúne as informações operacionais, financeiras, econômicas do Grupo Rural Sul, tendo sido elaborado com base em documentos extraídos dos autos do processo de Recuperação Judicial, solicitados à Recuperanda, além de visitas técnicas ocorridas e/ou a partir de reuniões realizadas com os seus representantes e respectivos procuradores.

A análise técnica contábil apresentada neste RMA é limitada às informações disponibilizadas pela recuperanda, de sua responsabilidade e de forma não exaustiva, uma vez que os administradores foram mantidos na condução da empresa, de acordo com o disposto no artigo 64 da Lei n.º 11.101/2005.

A recuperanda vêm cumprindo regularmente suas obrigações processuais com a apresentação das contas demonstrativas mensais (art. 52, IV, da LREF). O prazo para envio das informações contábeis é o dia 15 do mês subsequente ao encerramento da competência. A partir do recebimento, a Administração Judicial dispõe do prazo de 30 dias para a análise e elaboração do presente Relatório Mensal de Atividades.

Esta Administração Judicial recebeu as demonstrações financeiras **maio/2024**, com atraso, em 21/06/2024. Os questionamentos realizados em **02/07/2024**, não foram respondidos até a finalização deste relatório.

Informações adicionais ou complementares podem ser obtidas diretamente com a Administração Judicial, por intermédio da central de atendimento 0800 150 1111, pelo WhatsApp (51) 99871-1170, e-mail [contato@administradorjudicial.adv.br](mailto:contato@administradorjudicial.adv.br) ou no endereço eletrônico: [www.administradorjudicial.adv.br](http://www.administradorjudicial.adv.br)



# CRONOGRAMA PROCESSUAL



**10/11/2017** – Pedido de Recuperação Judicial



**21/11/2017** – Deferimento da Recuperação Judicial



**10/01/2018** – Publicação do 1º Edital



**09/02/2018** – Prazo Habilitações e Divergências



**21/02/2018** – Apresentação Plano de Recuperação Judicial



**30/07/2019** – Publicação 2º Edital



**13/08/2019** – Prazo para Apresentação de Impugnações



**10/09/2019** – Prazo Apresentação de Objeções ao PRJ



**06/04/2022** – 1ª Assembleia Geral de Credores



**13/04/2022** – 2ª Assembleia Geral de Credores



**15/06/2022** – Continuação Assembleia Geral de Credores



**08/07/2022** – Continuação Assembleia Geral de Credores



**26/01/2023** – Homologação do PRJ e Concessão da RJ



Fim do prazo da Recuperação Judicial





# EVENTOS DO MÊS

**Evento  
738**

Decisão judicial: Deferido pedido de tutela de urgência para solicitar a **SUSPENSÃO** dos atos expropriatórios no processo nº 5002459-49.2016.8.21.0039 em face das recuperandas ou de seus sócios (produtores rurais). indefiro o pedido de condicionamento para que toda e qualquer venda de ativo das recuperandas seja mediante depósito judicial. (25/09/2023)

**Evento  
793**

Embargos de Declaração opostos por Giovani Praça Liesenfeld (04/10/2023).

**Evento  
800**

Embargos de Declaração opostos por Giovani Praça Liesenfeld (19/10/2023).

**Evento  
801**

Decisão Judicial: Recebidos os Embargos de Declaração. Determinada a intimação da Administração e dos adversos para apresentação de contrarrazões aos Embargos de Declaração em razão do pedido de efeitos infringentes (19/10/2023).

**Evento  
826**

Comunicação Eletrônica: Agravo de Instrumento n.º 5049425-95.2023.8.21.7000/TJRS, interposto por Banco Banrisul S/A.

**Evento  
827**

Comunicação Eletrônica: Agravo de Instrumento n.º 5128829-98.2023.8.21.7000, interposto por Banco do Brasil S/A.





# OPERAÇÃO – ESTRUTURA SOCIETÁRIA

## ARROZOEIRA SUL LTDA

CNPJ: 13.372.744/0001-89

Rod. GO 114, KM 52,5 – A  
Direita – S/N – Sala 2 – Zona  
Rural – Flores de Goiás/GO

**Felipe Perfeito Goulart**  
Assistido/Representado por  
Marcelo Machado Goulart –  
Sócio Menor  
**Marcelo Machado Goulart** –  
Sócio Administrador

## ARROZEIRA SOBRADO EIRELI

CNPJ: 11.613.835/0001-33

Est. RS 040, KM 32, 21205 –  
Fundos – Morro Grande –  
**Viamão/RS**

**Marcelo Machado Goulart**  
Sócio Administrador

## TRANSAUREA TRASP. DE CARGA LTDA

CNPJ: 11.614.098/0001-93

Estrada RS 040, KM 32, 21205  
– Morro Grande – **Viamão/RS**

**Marcelo Machado Goulart**  
Sócio Administrador  
**Felipe Perfeito Goulart**  
Sócio

### Últimas alterações societárias:

#### ARROZEIRA SUL

- 02.08.2017 – Alteração da sede social para Estrada RS 040, KM 32, 21.205 – 94.760-000 – Morro Grande – Viamão/RS;
- 02.08.2017 – Abertura da filial na cidade de Flores de Goiás/GO, na Rodovia GO 114, S/N, sala 02, KM 52,5 a direita – 73.890-000.

#### TRANSAUREA TRANSPORTES DE CARGAS

- 25.08.2015 – Retiram-se da sociedade a sócia Rosinei Perfeito Goulart e Maria Fernanda Perfeito Goulart, passando suas cotas para os sócios Marcelo Machado Goulart e Felipe Perfeito Goulart, respectivamente;
- 25.08.2015 – A nova divisão de quotas passa a ser de 68% para Marcelo Machado Goulart, sendo este o novo administrador, e 32% para Felipe Perfeito Goulart.

## RURAL SUL - PRODUÇÃO DE ARROZ IRRIGADO LTDA

CNPJ: 28.620.500/0001-45

Rodovia RS 040, 21205 – Morro  
Grande – **Viamão/RS**

**Sócios:**  
Lauro de Bitencourt Goulart  
Maria Fernanda Perfeito Goulart  
Vera Lúcia Machado Goulart  
Rosinei da Silva Perfeito

**Sócios Administradores:**  
Marcelo Machado Goulart  
Felipe Perfeito Goulart

## RURAL SUL - PRODUÇÃO DE ARROZ IRRIGADO LTDA (FILIAL)

CNPJ: 28.620.500/0002-26

Rodovia GO 114, S/N – Zona Rural –  
**Flores de Goiás/GO**

**Sócios:**  
Lauro de Bitencourt Goulart  
Maria Fernanda Perfeito Goulart  
Vera Lúcia Machado Goulart  
Rosinei da Silva Perfeito

**Sócios Administradores:**  
Marcelo Machado Goulart  
Felipe Perfeito Goulart







# OPERAÇÃO

Atualmente, o Grupo Rural Sul possui 4 contratos de arrendamentos vigentes, com áreas que somam cerca de 1.990 hectares, sendo 1221ha em fazendas de Goiás e 769ha em Viamão/RS. A empresa ainda possui área própria de plantio, que soma 200 hectares, na localidade de Viamão/RS.

## Arrendamentos em Goiás

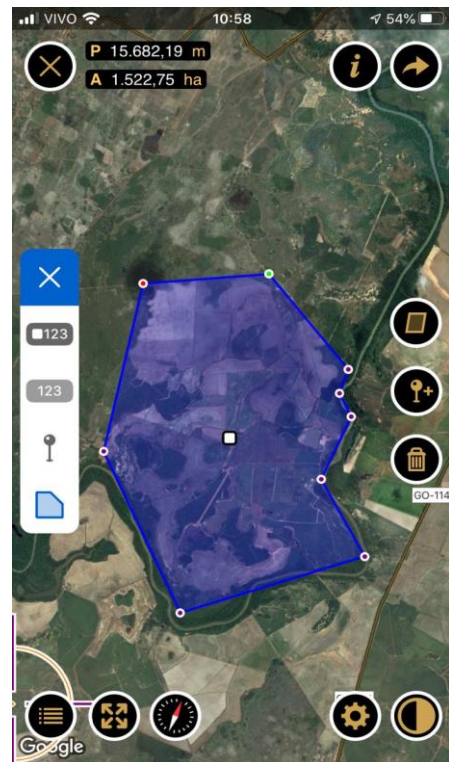
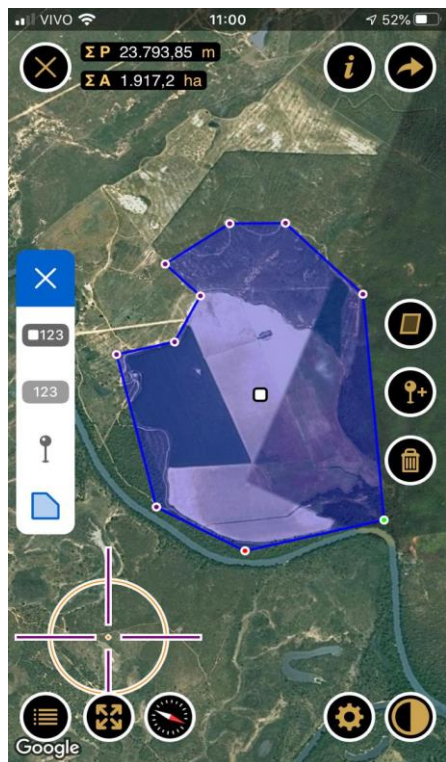

<b>Localização</b>	Goiás
<b>Arrendador</b>	Jadiel Ferreira de Oliveira
<b>Área arrendada</b>	421 ha
<b>Vigência</b>	até 2023
<b>Preço</b>	12 sacas de arroz de 50kg por hectares cultivados por ano

<b>Localização</b>	Goiás
<b>Arrendador</b>	Florentino Capelesso
<b>Área arrendada</b>	800 ha
<b>Vigência</b>	Contrato pendente de renovação
<b>Preço</b>	10 sacas de arroz de 50kg por hectares cultivados por ano

## Arrendamentos em Viamão/RS

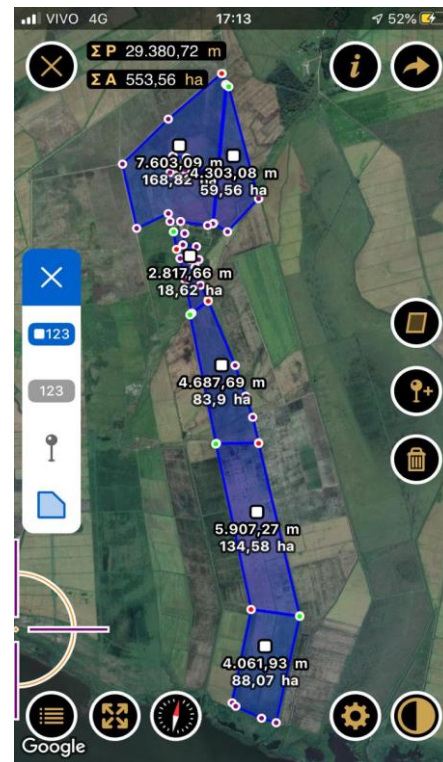

<b>Localização</b>	Viamão/RS
<b>Arrendador</b>	Lauro de Bitencourt Goulart
<b>Área arrendada</b>	195 ha
<b>Vigência</b>	Até 2025
<b>Preço</b>	06 sacas de soja por hectares a ser entregue na colheita

<b>Localização</b>	Viamão/RS
<b>Arrendador</b>	Mezari Imóveis Eireli-ME / Luiz Everaldo Dal Pont / Angelo Donato Bordignon
<b>Área arrendada</b>	574 ha
<b>Vigência</b>	Até 2025
<b>Preço</b>	06 sacas de soja por hectares a ser entregue na colheita

## Área própria de plantio

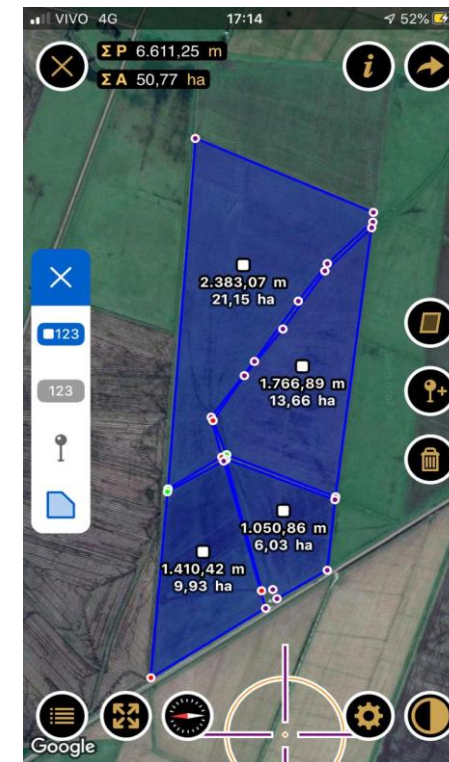

<b>Localização</b>	Viamão/RS
<b>Proprietário</b>	Marcelo Machado Goulart
<b>Área</b>	200 ha





# OPERAÇÃO – ANÁLISE DE MERCADO

Em março/2024 foi noticiado pelo Governo do Estado do Rio Grande do Sul, a expectativa de maior safra de soja da história do RS. A previsão era de colheita de mais de 35 milhões de toneladas de grãos, sendo que destes, 22,24 milhões de toneladas seriam de soja. Quanto ao arroz irrigado, a estimativa pelo Emater/RS era de 8,3 toneladas por hectare, devendo ultrapassar 7,49 milhões de toneladas.

Ocorre que, chuvas intensas atingem o estado desde 29 de abril, causando prejuízos em quase todos os municípios do Rio Grande do Sul. De acordo com o Canal Rural, com a publicação realizada em 09/05/2024, o evento climático adverso impediu a colheita em vários períodos, as perdas de produção podem atingir 100% das áreas restantes (24% do total). Além disso, muitas estruturas de grãos foram danificadas, afetando a produção colhida anteriormente. Em alguns locais foram retomadas as colheitas a partir do dia 03/05/2024, contudo, a quantidade retirada a partir de então está inapropriada, sendo que o restante pode não ser colhido pela inviabilidade econômica.

Abaixo seguem imagens das áreas plantadas da Rural Sul após as enchentes:



Área Plantada Rural Sul RS



A Rural Sul realizou a contratação de empresa especializada para a elaboração de laudos de vistorias e comprovação de perdas, os quais detalham que, da estimativa de receita bruta na safra de soja, o valor arrecado seria de R\$ 3.365.856,00, contudo houve perda de aproximadamente 65%, o que deverá ocasionar a retração da receita para o total de R\$ 1.269.750,00, além da perda na qualidade do produto. Em relação ao arroz, não houve perdas identificadas, entretanto, o montante já plantado deverá ser colhido antes do tempo previsto, para evitar propagação de fungos e outras pragas, conforme segue nos laudos anexos a este relatório (anexo II).

Quanto a Goiás, em janeiro/2024 a CONAB – Companhia Nacional de Abastecimento apontou dados de que GO possui uma área de 16 mil hectares dedicados ao cultivo de arroz, com produtividade estimada de 5,5 toneladas para cada hectare, apontando crescimento de 8,1% em relação à safra anterior.







# FUNCIONÁRIOS

Em maio foram não houve registros de admissões ou demissões, encerrando o período com 27 funcionários, sendo 7 na Rural Sul-RS, 7 na Rural Sul-GO, 2 na Arroeira Sul-GO, 1 na Arroeira Sobrado-GO e 3 registrados na folha do sócio Marcelo Machado Goulart. Há também 5 sócios que são contabilizados nos gastos finais e estão distribuídos entre as filiais.

Os gastos com pessoal atingiram **R\$ 67,2 mil** em maio. Os salários estão sendo pagos em dia, enquanto os encargos não possível confirmar a liquidação, uma vez que não foram enviadas informações pormenorizadas ou os comprovantes de pagamentos.

As empresas realizam contratações em períodos específicos para auxílio na colheita, plantação, etc. São realizadas através de recibos e os pagamentos ocorrem por dia trabalhado.

## Funcionários

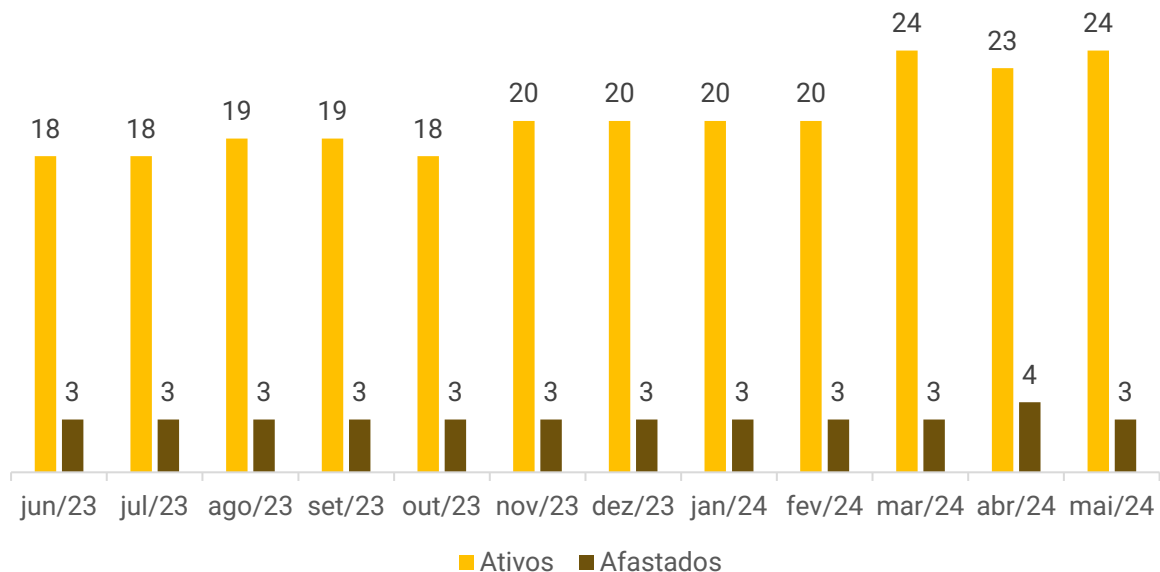

## Distribuição por Cargos

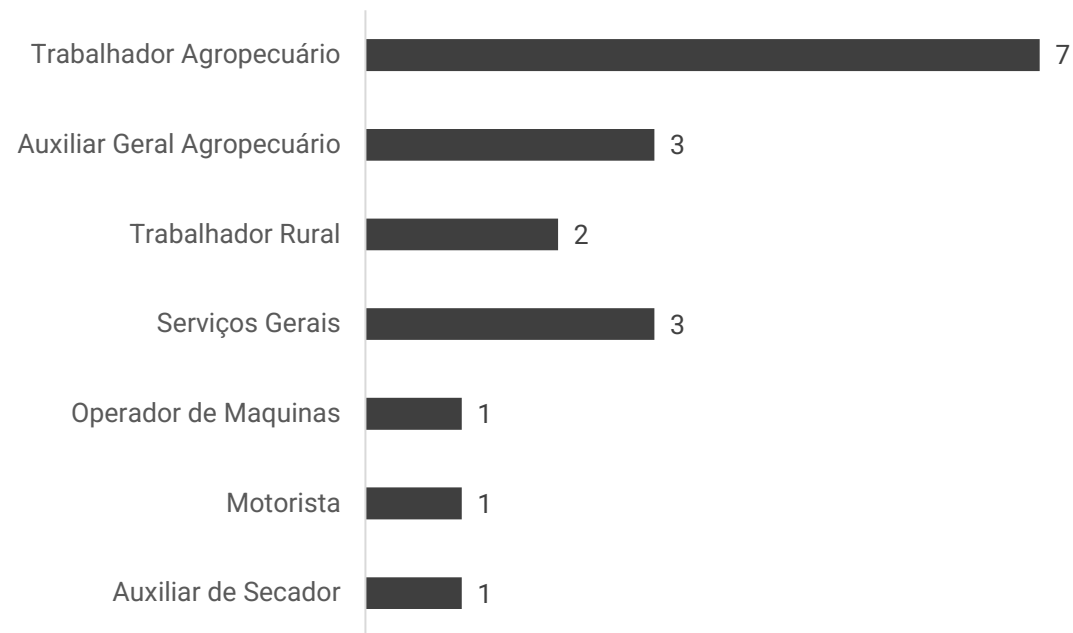



# DADOS CONTÁBEIS E INFORMAÇÕES FINANCEIRAS – DFC CONSOLIDADO

DFC Gerencial Consolidado	mar/24	abr/24	mai/24
<b>Entradas</b>	<b>1.400.221</b>	<b>4.799.844</b>	<b>2.112.392</b>
Arrendamento	-	-	2.450
Diversos	13.231	44.345	31.036
Empréstimos	-	352.310	500.000
Transferência entre Contas	144.350	242.208	53.692
Venda de Arroz	1.180.342	4.111.382	1.492.545
Resgate Investimento	62.298	49.598	32.668
<b>Saídas</b>	<b>2.242.395</b>	<b>4.797.365</b>	<b>1.950.022</b>
Aplicação Investimento	31.943	52.599	28.999
Arrendamento	-	620.000	120.000
Combustível	37.618	98.359	82.689
Comunicação	252	252	-
Contador	8.086	236	-
Consórcio	15.499	20.037	2.562
Cópias e Autenticação	262	-	-
Despesas Diversas	13.490	14.447	22.236
Diversos	4.158	7.221	-
Encargos Sociais	25.223	28.485	2.346
Empréstimos	194.916	132.160	257.399
Energia	61.924	1.368	1.082
Fornecedor	296.334	753.917	452.684
Frete	2.564	41.869	14.169
Impostos	33.306	64.519	6.668
Insumo	221.584	23.769	72.300
Investimento	1.148	1.148	1.148
Juros	20.289	32.175	26.175
Manutenção	56.667	108.446	39.260
RH	256.027	501.659	166.359
RJ	557.829	347.342	-
Seguro	1.393	3.345	2.434
Serviços Prestados PJ	47.591	40.066	38.900
Transferência entre Contas	42.000	269.975	18.700
Outras Saídas	312.290	1.633.971	593.912
<b>Variação</b>	<b>- 842.174</b>	<b>2.479</b>	<b>162.370</b>
Disponibilidades início do período	948.508	106.334	108.813
Disponibilidades final do período	106.334	108.813	271.183

**Entradas:** as entradas de recursos acontecem, sobretudo, através das vendas de arroz (R\$ 1,4 milhão), sendo 71% das vendas realizadas em Goiás e 29% no Rio Grande do Sul. Há ainda entrada de R\$ 500 mil de empréstimos com terceiros, R\$ 53,6 mil pertinente a transferência entre contas dos sócios, R\$ 32,6 mil de resgates de investimentos e R\$ 2,4 mil de arrendamento, sem maiores esclarecimentos. Os valores alocados em diversos (R\$ 31 mil) referem-se a secagem de soja, devoluções, serviços prestados, entre outros.

**Saídas:** as principais movimentações em maio ocorreram com os pagamentos de fornecedores (R\$ 452,6 mil), além de empréstimos (R\$ 257 mil). Os dispêndios com RH apresentaram decréscimo, passando de R\$ 501,6 mil para R\$ 166,3 mil, sendo que o montante expressivo da competência anterior tratava-se dos pagamentos após o encerramento do período de colheita, onde há maiores saídas, normalizando nesta competência. Os valores classificados como outras saídas (R\$ 593,9 mil) são oriundos, principalmente, de saídas para gastos dos sócios, aluguel de máquinas e outros custos das lavouras.

**O saldo em caixa ao final da competência foi positivo de R\$ 271.182,62, contudo, cabe salientar que não é possível confirmar a veracidade da informação, uma vez que as movimentações ocorrem nas contas dos sócios e não são controladas pelas demonstrações da empresa, nem mesmo enviados os extratos bancários para conferência.**

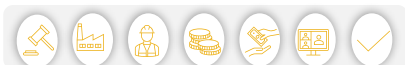



# DADOS CONTÁBEIS E INFORMAÇÕES FINANCEIRAS – BALANÇO PATRIMONIAL CONSOLIDADO

Ativo	mar/24	abr/24	mai/24
<b>Ativo Circulante</b>	<b>26.638.884</b>	<b>27.306.863</b>	<b>24.393.597</b>
Clientes	3.966.679	3.923.153	840.701
Outros Créditos	20.012.808	20.724.313	20.893.498
Títulos de Capitalização	724.614	724.614	724.614
Estoques	1.934.783	1.934.783	1.934.783
<b>Ativo Não Circulante</b>	<b>19.612.313</b>	<b>19.681.269</b>	<b>19.567.411</b>
Créditos de sócios/diretores	3.329.598	3.372.883	3.232.941
Depósitos Judiciais	308.976	308.976	308.976
Imobilizado e Intangível	15.973.739	15.999.410	16.025.494
<b>Total do Ativo</b>	<b>46.251.198</b>	<b>46.988.132</b>	<b>43.961.007</b>
Passivo	mar/24	abr/24	mai/24
<b>Passivo Circulante</b>	<b>65.136.390</b>	<b>64.303.535</b>	<b>61.908.743</b>
Fornecedores	9.767.744	8.490.755	5.961.063
Contas a pagar	1.207.880	1.075.720	1.312.322
Recuperação Judicial	31.456.447	31.208.346	31.208.346
Obrigações Encargo Sociais e Fiscal	1.432.617	1.423.544	1.450.498
Adiantamento de Clientes	-	138.312	-
Empréstimos e Financiamentos	2.095.765	2.095.765	2.095.765
Provisões Trabalhistas	98.900	97.044	106.250
Outras Contas a Pagar	19.077.038	19.774.050	19.774.500
<b>Patrimônio Líquido</b>	<b>- 18.885.192</b>	<b>- 17.315.404</b>	<b>- 17.947.736</b>
Capital social	100.000	100.000	100.000
Prejuízos acumulados	- 18.985.192	- 17.415.404	- 18.047.736
<b>Total do Passivo</b>	<b>46.251.198</b>	<b>46.988.132</b>	<b>43.961.007</b>

As demonstrações contábeis das recuperandas não apresentam fielmente a realidade das empresas, uma vez que alguns saldos não atestam veracidade e outros não são passíveis de averiguação por ausência de documentos complementares. Portanto, a análise a seguir refere-se, apenas, às movimentações do mês. Além disso, a Rural Sul utiliza recursos de sócios e parceiros, uma vez que não possui conta bancária, misturando o patrimônio pessoal com o da empresa, ofendendo o princípio da entidade, que preza pela autonomia patrimonial das partes.

**Clientes:** o saldo não corresponde à realidade, sendo desconhecido seu verdadeiro valor. Embora reiteradamente solicitado, as recuperandas não enviaram o *aging list*, justificando não possuírem pelas vendas serem realizadas apenas à vista. Em maio houve registro de R\$ 1.438.298,12 de novas vendas e R\$ 4.520.749,53 de recebimentos. Devido ao não envio do detalhamento das movimentações do período, não é possível identificar as empresas originárias das vendas e recebimentos.

**Outros Créditos:** os valores referem-se aos saldos das contas bancárias utilizadas pela Rural Sul em nome de terceiros, pois a recuperanda não possui faturamento próprio, de modo que as vendas ocorrem diretamente na pessoa física dos sócios. No período houve movimentações de R\$ 19,7 milhões de novas entradas e R\$ 19,9 milhões de pagamentos, sendo as principais movimentações na conta de Jonatan Fraga (R\$ 10,4 milhões).

**Estoques:** a importância não corresponde à realidade. A assessoria contábil está estudando uma forma de regularizar o saldo, porém sem prazo determinado. As recuperandas informaram que não utilizam estoques, pois o procedimento é "colhe e vende". A rubrica se encontra sem movimentação desde novembro/2020.

**Créditos de Sócios/Diretores:** no período as recuperandas transferiram R\$ 70,7 mil para os gastos particulares dos sócios, enquanto houve registro de devolução de R\$ 210,7 mil, encerrando com saldo de R\$ 3,2 milhões. Em 2020 houve a aquisição de uma colheitadeira registrada em nome de Marcelo Machado Goulart, a qual restam ainda três parcelas que deverão ser pagas nos próximos 3 anos, para que então seja possível realizar a troca de titularidade e encaminhada a documentação, conforme esclarecido pelas empresas. Evidencia-se que em agosto/2020 houve transferência no montante de R\$ 205.500,00 a Felipe Perfeito Goulart para compra de uma plantadeira utilizada pela Rural Sul. O bem não foi contabilizado no imobilizado da empresa, situação que permanece até o momento.

**Imobilizado e Intangível:** as movimentações ocorrem, exclusivamente, a pagamentos de consórcios (R\$ 26 mil).





# DADOS CONTÁBEIS E INFORMAÇÕES FINANCEIRAS – BALANÇO PATRIMONIAL CONSOLIDADO

Ativo	mar/24	abr/24	mai/24
<b>Ativo Circulante</b>	<b>26.638.884</b>	<b>27.306.863</b>	<b>24.393.597</b>
Clientes	3.966.679	3.923.153	840.701
Outros Créditos	20.012.808	20.724.313	20.893.498
Títulos de Capitalização	724.614	724.614	724.614
Estoques	1.934.783	1.934.783	1.934.783
<b>Ativo Não Circulante</b>	<b>19.612.313</b>	<b>19.681.269</b>	<b>19.567.411</b>
Créditos de sócios/diretores	3.329.598	3.372.883	3.232.941
Depósitos Judiciais	308.976	308.976	308.976
Imobilizado e Intangível	15.973.739	15.999.410	16.025.494
<b>Total do Ativo</b>	<b>46.251.198</b>	<b>46.988.132</b>	<b>43.961.007</b>
Passivo	mar/24	abr/24	mai/24
<b>Passivo Circulante</b>	<b>65.136.390</b>	<b>64.303.535</b>	<b>61.908.743</b>
Fornecedores	9.767.744	8.490.755	5.961.063
Contas a pagar	1.207.880	1.075.720	1.312.322
Recuperação Judicial	31.456.447	31.208.346	31.208.346
Obrigações Encargo Sociais e Fiscal	1.432.617	1.423.544	1.450.498
Adiantamento de Clientes	-	138.312	-
Empréstimos e Financiamentos	2.095.765	2.095.765	2.095.765
Provisões Trabalhistas	98.900	97.044	106.250
Outras Contas a Pagar	19.077.038	19.774.050	19.774.500
<b>Patrimônio Líquido</b>	<b>- 18.885.192</b>	<b>- 17.315.404</b>	<b>- 17.947.736</b>
Capital social	100.000	100.000	100.000
Prejuízos acumulados	- 18.985.192	- 17.415.404	- 18.047.736
<b>Total do Passivo</b>	<b>46.251.198</b>	<b>46.988.132</b>	<b>43.961.007</b>

As demonstrações contábeis das recuperandas não apresentam fielmente a realidade das empresas, uma vez que alguns saldos não atestam veracidade e outros não são passíveis de averiguação por ausência de documentos complementares. Portanto, a análise a seguir refere-se, apenas, às movimentações do mês. Além disso, a Rural Sul utiliza recursos de sócios e parceiros, uma vez que não possui conta bancária, misturando o patrimônio pessoal com o da empresa, ofendendo o princípio da entidade, que preza pela autonomia patrimonial das partes.

**Fornecedores:** em maio houve pagamentos na cifra de R\$ 3,5 milhões e novas compras de R\$ 1 milhão, sendo a movimentação juntamente aos fornecedores amplamente pulverizada. As recuperandas realizam parte das obrigações junto aos fornecedores através de permuta (operação *Barter*). **As empresas informaram que a inadimplência no período é baixa, porém não elucidaram o valor total em aberto, além de citarem que os pagamentos são feitos conforme disponibilidade de seu caixa, e que o excedente se deve a saldo anterior que permanece lançado, sem maiores detalhes. Quanto ao envio do aging list, a recuperanda informa não possuir, mas vem estudando formas para elaboração detalhada do relatório, contudo, não determinou prazo de conclusão.**

**Contas a Pagar:** englobam, sobretudo, empréstimos que ocorrem sem contrato em Goiás. Não há informações pormenorizadas, prejudicando outras análises. Quanto às movimentações realizadas na competência, a Rural Sul não enviou o relatório atualizado de contas a pagar, assunto que será retomado em próximo relatório.

**Recuperação Judicial:** se refere aos valores arrolados na RJ os quais possuem divergência de R\$ 353 mil com os valores habilitados, e deverão ser ajustados pela empresa, porém não foi determinado prazo para conclusão. No período não houve registro de pagamentos dos créditos concursais, tendo em vista que a Recuperanda foi afetada pelas enchentes no Rio Grande do Sul, necessitando solicitar a prorrogação dos prazos de pagamentos pela perda parcial da safra.

**Adiantamento de Clientes:** o montante de R\$ 138 mil foi entregue na competência, finalizando maio com saldo zerado.

**Empréstimos e Financiamentos:** compreende empréstimos junto a 4 instituições financeiras que a Rural Sul adquiriu, inicialmente, em agosto/2020 e, embora reiteradamente solicitado, não houve qualquer envio de documentação por parte da empresa, tampouco foram registrados pagamentos dos empréstimos adquiridos. As recuperandas informaram que não possuem os contratos dos empréstimos.

**Outras Contas a Pagar:** tratam-se de contabilização das contas pessoais dos sócios. O saldo da rubrica não se encontra de acordo com a realidade, tendo em vista que há saldos anteriores que não foram consolidados, conforme elucidado pela recuperanda.





# DADOS CONTÁBEIS E INFORMAÇÕES FINANCEIRAS – DRE CONSOLIDADO

DRE Rural Sul	mar/24	abr/24	mai/24	2024
Receita Operacional Bruta	2.352.429	3.928.794	831.391	12.936.012
Custo dos produtos e serviços vendidos	- 1.226.133	- 1.999.367	- 1.116.957	410.609
<b>Lucro Bruto</b>	<b>1.126.297</b>	<b>1.929.427</b>	<b>- 285.566</b>	<b>6.673.313</b>
<i>Margem Bruta</i>	48%	49%	-34%	52%
Despesas administrativas	- 309.306	- 331.890	- 323.629	3.869.606
<b>Resultado Operacional</b>	<b>816.991</b>	<b>1.597.537</b>	<b>- 609.195</b>	<b>10.542.917</b>
<b>Ebitda</b>	<b>816.991</b>	<b>1.597.537</b>	<b>- 609.195</b>	<b>12.343.032</b>
<i>Margem Operacional</i>	35%	41%	-73%	82%
Despesas financeiras	- 17.024	- 27.749	- 23.138	5.070.305
<b>Resultado antes dos Impostos</b>	<b>799.967</b>	<b>1.569.788</b>	<b>- 632.333</b>	<b>5.170.882</b>
<b>Resultado Líquido do Exercício</b>	<b>799.967</b>	<b>1.569.788</b>	<b>- 632.333</b>	<b>5.170.883</b>
<i>Margem Líquida</i>	34%	40%	-76%	40%

**Receita Operacional Bruta:** em maio as Recuperandas apresentaram faturamento de R\$ 831,3 mil, apontando decréscimo de 79% em comparação ao seu antecessor. A redução se deve, principalmente, ao período de manutenção de máquinas no RS e preparo do solo em GO, sendo colhida uma quantidade menor apenas em Goiás.

**Custos:** os custos englobam as contas de insumos, combustíveis e lubrificantes, manutenção e reparos. As movimentações mais significativas foram em face dos valores de insumos, que passaram de R\$ 630,00 para R\$ 302 mil, enquanto os valores alocados em outros custos de produção retraíram de R\$ R\$ 1,6 milhão para R\$ 319,9 mil. As variações ocorrem de acordo com cada período em cada região, sendo normais as oscilações mensais.

**Despesas Administrativas Gerais:** compreendem, basicamente, as despesas com funcionários, serviços de pessoa jurídica (advogados e contabilidade), serviços de pessoa física (trabalhadores informais) e manutenção. Na competência as despesas apresentaram decréscimo de 2%, motivado, principalmente, pelos valores de fretes que reduziram de R\$ 46,7 mil para R\$ 34 mil, além das despesas com cartões de crédito que passaram de R\$ 29,7 mil para R\$ 19,7 mil.

**Resultado Financeiro:** a inexistência de receitas frente as despesas financeiras de juros sobre os pagamentos em atraso (R\$ 21 mil), despesas bancárias (R\$ 1,5 mil) e IOF (R\$ 504,63), geraram resultado financeiro negativo de R\$ 23 mil no período.

**Resultado:** com a abrupta redução no faturamento e os custos e despesas elevados, o resultado foi negativo de R\$ 632.332,57 em maio. No acumulado do ano de 2024 apresenta lucros no total de R\$ 5.170.882,73.

Em relação à Receita e Resultados do Grupo Rural Sul, é importante frisar que suas atividades estão ligadas ao cultivo de arroz, de forma que os meses que apresentam lucro são limitados àqueles em que há colheita e venda do produto, enquanto que os Custos e Despesas ocorrem em meses diferentes, quando há o preparo do solo, plantio e desenvolvimento. No Rio Grande do Sul, a colheita acontece somente no mês de março/abril, enquanto que em Goiás ocorre duas vezes ao ano, e o ciclo de preparo à colheita leva de 4 a 6 meses. Portanto, existem severas variações de Receita, bem como diversos meses de prejuízo contábil, só podendo ser auferido eventual lucro ou prejuízo na operação de forma anual.

A Administração Judicial evidencia que as vendas da Rural Sul ocorrem originalmente na pessoa física dos sócios Felipe e Marcelo, e somente os gastos a título de custos e despesas são lançados contra a Rural Sul, de modo que o balancete apresentado possui consolidação com as informações da pessoa física dos sócios.

## PLANO SAFRA (ARROZ IRRIGADO)

MÊS	RS	GO
JANEIRO	IRRIGAÇÃO / FUNGICIDA	PLANTIO / COLHEITA
FEVEREIRO	IRRIGAÇÃO / FUNGICIDA	PLANTIO
MARÇO	COLHEITA	PREPARO DE SOLO
ABRIL	COLHEITA	PREPARO DE SOLO
MAIO	MANUTENÇÃO MÁQUINAS	PREPARO DE SOLO / COLHEITA
JUNHO	MANUTENÇÃO MÁQUINAS	PLANTIO / COLHEITA
JULHO	PREPARO DE SOLO	PLANTIO / COLHEITA
AGOSTO	PREPARO DE SOLO	PLANTIO
SETEMBRO	PREPARO DE SOLO	PLANTIO
OUTUBRO	PLANTIO	PLANTIO
NOVEMBRO	PLANTIO	COLHEITA
DEZEMBRO	TRATOS CULTURAIS / IRRIGAÇÃO	COLHEITA

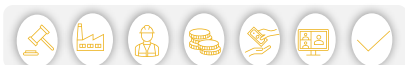





# DADOS CONTÁBEIS E INFORMAÇÕES FINANCEIRAS – ÍNDICES DE LIQUIDEZ

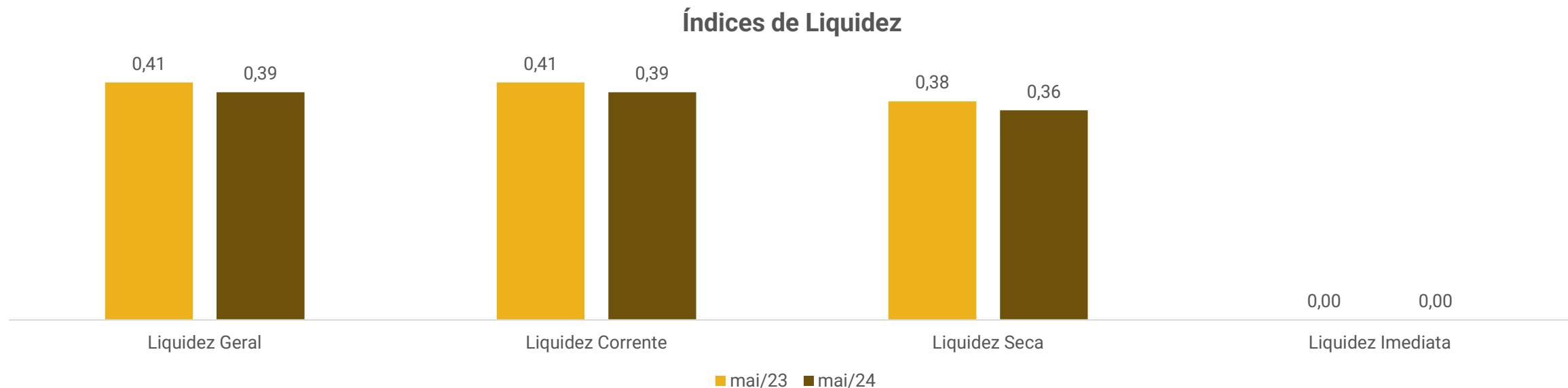

Os índices de liquidez evidenciam a capacidade de pagamento da empresa, sendo que o resultado esperado é superior a um.

Entre os meses analisados, a Rural Sul não apresenta capacidade de pagamento, principalmente considerando todos os índices. É possível observar uma redução em maio/2024, quando comparado ao mesmo período do ano anterior, registrando os melhores índices na liquidez corrente e geral, sendo que a primeira considera apenas os ativos em curto prazo para pagamento do endividamento também em curto prazo, enquanto a segunda engloba todos os valores alocados em curto e longo prazo, os quais apontaram 0,39 cada.

**Cabe salientar que as demonstrações contábeis das recuperandas não apresentam fielmente a realidade das empresas, uma vez que alguns saldos não atestam veracidade e outros não são passíveis de averiguação por ausência de documentos complementares. Desta forma, os índices podem ter suas análises prejudicadas.**



# ENDIVIDAMENTO – PASSIVO TOTAL

Passivo global de R\$ 63.504.409,67.

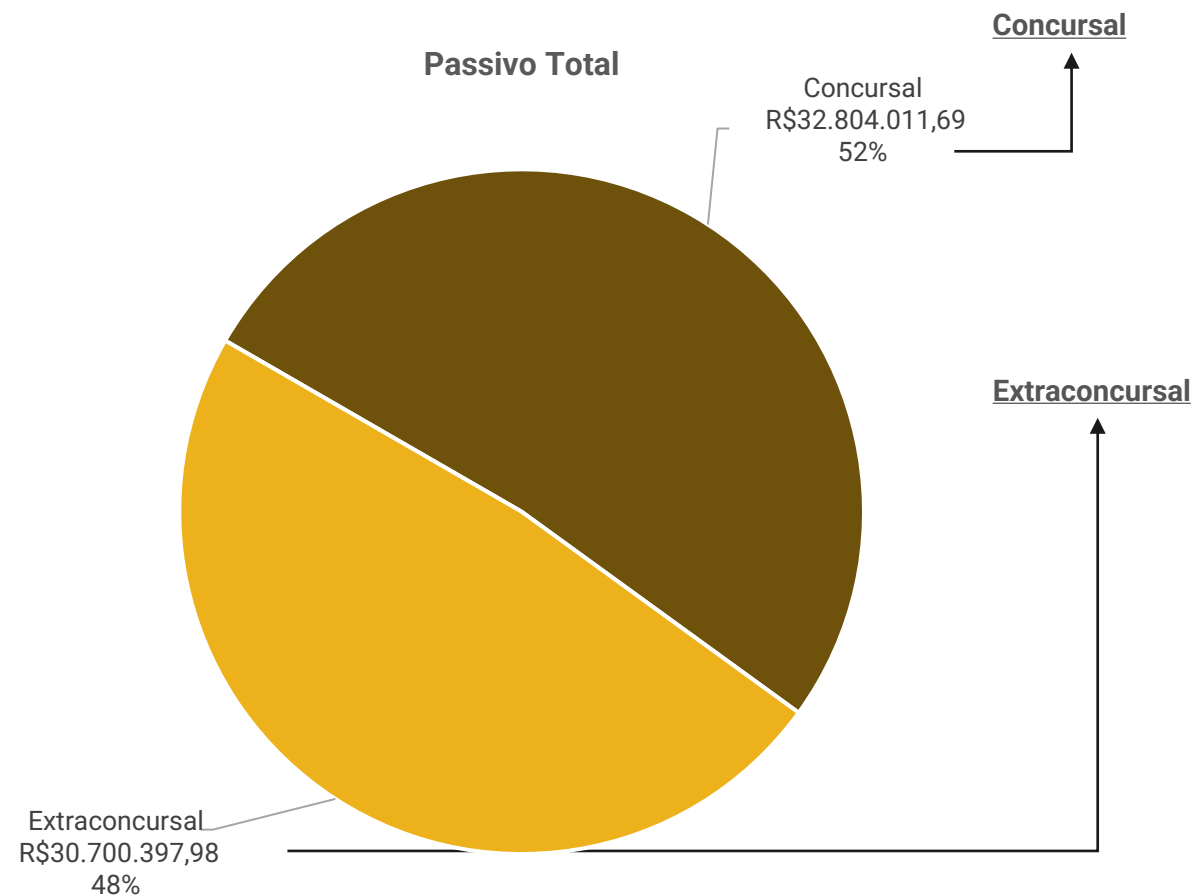

Natureza	Quantidade de credores	% quantidade de credores	Valor total (em R\$ mil)	% Valor total
Trabalhista	21	42,86%	545.084,16	1,66%
Garantia Real	4	8,16%	11.175.704,62	34,07%
Quirografário	24	48,98%	21.083.222,91	64,27%
<b>Total</b>	<b>49</b>	<b>100%</b>	<b>32.804.011,69</b>	<b>100%</b>

Em maio/2024 o passivo extraconcursal somou R\$ 30.700.397,98 e é composto, principalmente por contas a pagar (69%) e fornecedores (19%).

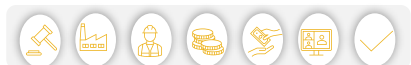



## Endividamento Extraconcursal

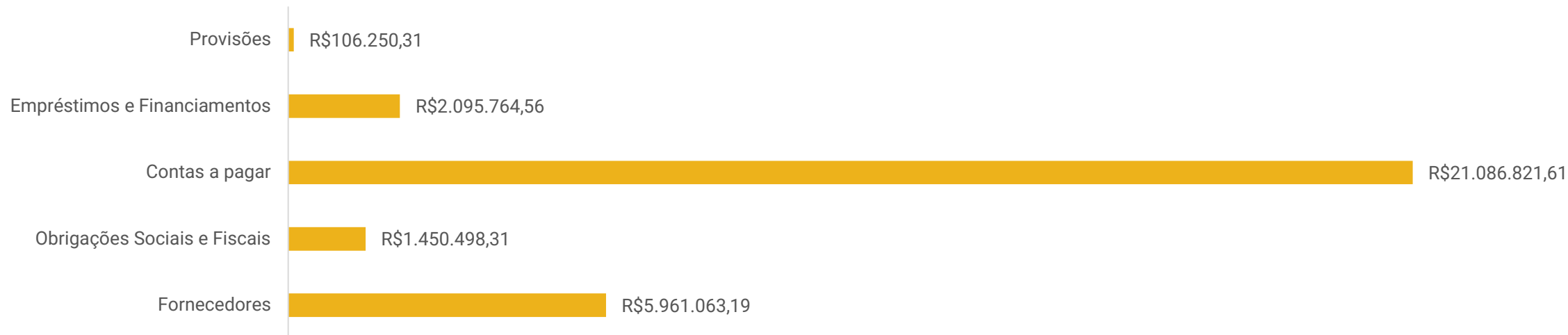

**Provisões:** se deve a provisões de férias e décimo terceiro, além de seus encargos no montante de R\$ 106.250,31.

**Empréstimos e Financiamentos:** engloba endividamento extraconcursal junto aos bancos Bradesco (R\$ 1.226.286,16), Banrisul (R\$ 852.069,77) e Sicredi (R\$ 17.408,63). Estes valores foram adquiridos, inicialmente, em agosto/2020 e, embora reiteradamente solicitado, não houve qualquer envio de documentação por parte da empresa, tampouco foram registrados pagamentos. A última movimentação ocorreu em fevereiro/2022 quando houve nova contratação de empréstimo junto ao Banco Bradesco no montante de R\$ 516.710,96. As recuperandas informaram que não possuem os contratos dos empréstimos.

**Contas a Pagar:** trata-se da contabilização pertinente a movimentações de empréstimo e devoluções de terceiros, que pode ser acompanhada no tópico **Dados Contábeis e Informações Financeiras – Balanço Patrimonial Consolidado**.

**Obrigações Sociais e Fiscais:** o principal saldo se refere a ICMS de R\$ 1,2 milhão. O único parcelamento que se encontra ativo é de ICMS em nome do sócio Marcelo, informado pela empresa estar sendo pago em dia, porém sem maiores detalhes. A despeito dos demais impostos, as recuperandas afirmam considerarem o passivo tributário proporcionalmente irrisório em relação ao valor sujeito à recuperação judicial, assim, entendem que oportunamente farão parcelamentos ou refinanciamento junto aos órgãos públicos. Destaca-se que os sócios estão colocando em dia a dívida tributária que consta em seus CPFs, devido ao faturamento ser realizado em seus nomes, e não da Rural Sul, sendo os pagamentos realizados com recursos da Rural Sul, contudo, as empresas não enviaram os comprovantes de pagamentos tão pouco os relatórios atualizados das dívidas federais, estaduais e municipais, embora solicitado reiteradas vezes.

**Fornecedores:** as empresas informam que a inadimplência extraconcursal é baixa, porém sem detalhamento de valores, além de citarem que os pagamentos são feitos conforme disponibilidade de seu caixa, e que o total permanece elevado devido ao saldo anterior, sem maiores esclarecimentos.





# DILIGÊNCIAS NOS ESTABELECIMENTOS DA RECUPERANDA

Em 13.05.2024 foi realizada reunião virtual através da plataforma Microsoft Teams, para acompanhamento das operações das Recuperandas.

O sócio, Sr. Felipe Perfeito, informa que com a tragédia que atinge o Rio Grande do Sul desde o início de maio, as áreas rurais da cidade de Viamão foram muito afetadas, pois ficam as margens da Lagoa dos Patos. A Rural Sul perdeu 50% da soja plantada e 30% do arroz, os quais ainda não haviam sido colhidos. Aqueles que já haviam sido colhidos da safra atual foram destinados para pagamentos dos contratos com a cooperativa, não sendo atingida a quantidade necessária de sacas para as vendas diretas pela empresa, o que aconteceria neste mês. A estimativa de perda é, em média, de R\$ 3 milhões em soja e R\$ 1,5 milhão em arroz. Goiás segue com seus ciclos normais, sem alterações.

Os próximos meses deverão ser de grandes dificuldades para a Recuperanda, devido aos danos sofridos em toda a região. A importação de grãos, cogitada para liberação pelo governo, dificultará ainda mais as vendas para os produtores da região que ainda tenham itens da safra colhida, pois o valor irá reduzir ainda mais.

A empresa prevê se recuperar de fato na próxima safra, que acontecerá em abril/2025, esperando que a plantação prevista para setembro tenha a seca esperada no período e que o clima auxilie.

A preocupação atual das empresas é com o caixa para os próximos tratos culturais e plantio, uma vez que não conseguirá honrar com todos os pagamentos previstos com o valor da safra atual, o que reduzirá seu crédito com alguns fornecedores. Estarão realizando estudos para determinar quais os próximos passos deverão ser tomados.



# CUMPRIMENTO DO PLANO

Até maio/2024 foram realizados os pagamentos das classes I, II e III, sendo o total já pago de R\$ 1.034.529,14. O montante de R\$ 418.932,45 se encontra em atraso, que corresponde a 1,84%, enquanto o saldo a vencer compreende 93,63% do montante total a pagar. Demais informações podem ser acompanhadas no relatório próprio do plano de recuperação judicial.

CONDIÇÕES DO PLANO					ATUALIZAÇÃO EM JUNHO 2024			OBSERVAÇÃO DA ADMINISTRAÇÃO JUDICIAL
CLASSE	Subclasse	INÍCIO DOS PAGAMENTOS	FIM DOS PAGAMENTOS	VALOR APÓS DESÁGIO	PAGO	EM ATRASO	A VENCER	
Classe I - Trabalhista	Aplicável a todos	fev/23	jan/24	545.084,16	384.222,42	-	160.861,74	Os pagamentos serão iniciados em até 72h após a decisão que homologar o Plano de Recuperação Judicial
Classe II - Garantia Real	Aplicável a todos	fev/24	jan/30	7.711.236,19	211.426,23	211.326,01	7.288.483,95	A partir da decisão que homologar o Plano de Recuperação Judicial. Atualização a partir da aprovação do plano em AGC (08/07/2022). Possibilitada a compensação de créditos.
Classe III - Quirografários	Aplicável a todos	fev/24	jan/33	14.547.423,81	438.880,49	207.606,44	13.900.936,88	A partir da decisão que homologar o Plano de Recuperação Judicial. Atualização a partir da aprovação do plano em AGC (08/07/2022). Possibilitada a compensação de créditos.
Classe IV - ME e EPP	Aplicável a todos	fev/24	jan/33	-	-	-	-	A partir da decisão que homologar o Plano de Recuperação Judicial. Atualização a partir da aprovação do plano em AGC (08/07/2022). Possibilitada a compensação de créditos.
<b>TOTAL</b>				<b>22.803.744,16</b>	<b>1.034.529,14</b>	<b>418.932,45</b>	<b>21.350.282,57</b>	
				<b>100,00%</b>	<b>4,54%</b>	<b>1,84%</b>	<b>93,63%</b>	





# ANEXOS

1

Demonstrações contábeis de maio/2024

RURAL SUL PRODUCAO DE ARROZ IRRIGADO LTDA  
 CNPJ: 28.620.500/0001-45

B A L A N Ç O P A T R I M O N I A L  
 Exercício encerrado em 31 de maio de 2024.

Consolidado Com: FBG MMG

Dia:20/06/2024 Hr:14:44:27,67

Descricao da conta-----Sld.de Maio 2024--Sld.de Dezembro 2023

**ATIVO**

<b>CIRCULANTE</b>	<b>24.393.596,63</b>	<b>22.690.577,53</b>
<b>CREDITOS</b>	<b>840.701,42</b>	<b>2.569.684,42</b>
CLIENTES A RECEBER	840.701,42	2.569.684,42
<b>OUTROS CREDITOS</b>	<b>21.618.111,97</b>	<b>18.186.109,87</b>
OUTROS CREDITOS A RECEBER	20.893.498,41	17.460.549,80
TITULOS DE CAPITALIZAÇÃO	724.613,56	724.613,56
ADIANTAMENTOS CONCEDIDOS	0,00	946,51
<b>ESTOQUE</b>	<b>1.934.783,24</b>	<b>1.934.783,24</b>
ESTOQUE	1.934.783,24	1.934.783,24
<b>ATIVO NÃO CIRCULANTE</b>	<b>3.541.916,92</b>	<b>3.492.859,51</b>
<b>REALIZÁVEL A LONGO PRAZO</b>	<b>3.541.916,92</b>	<b>3.492.859,51</b>
CRÉDITOS DE SÓCIOS / DIRETORES	3.232.940,83	3.183.883,42
DEPÓSITOS JUDICIAIS	308.976,09	308.976,09
<b>PERMANENTE</b>	<b>16.025.493,65</b>	<b>15.896.777,43</b>
<b>PERMANENTE</b>	<b>16.025.493,65</b>	<b>15.896.777,43</b>
IMOBILIZADOS	17.825.608,42	17.696.892,20
( - ) DEPRECIACÃO ACUMULADA	1.800.114,77-	1.800.114,77-
DIFERIDO	6.660,00	6.660,00
(-) AMORTIZACAO ACUMULADA	6.660,00-	6.660,00-

Continua. . . . .



B A L A N Ç O P A T R I M O N I A L  
Exercício encerrado em 31 de maio de 2024.

Consolidado Com: FBG MMG

Dia:20/06/2024 Hr:14:44:27,67

Descricao da conta-----Sld.de Maio 2024--Sld.de Dezembro 2023

Continuacao. . . . .

**PASSIVO**

<b>CIRCULANTE</b>	<b>61.908.743,49-</b>	<b>65.198.832,65-</b>
<b>FORNECEDORES</b>	<b>5.961.063,19-</b>	<b>10.050.538,50-</b>
FORNECEDORES DE MAT. E SERV.	5.961.063,19-	10.050.538,50-
<b>CONTAS A PAGAR</b>	<b>1.312.321,52-</b>	<b>2.169.024,93-</b>
CONTAS A PAGAR	1.312.321,52-	2.169.024,93-
<b>RECUPERAÇÃO JUDICIAL</b>	<b>31.208.345,51-</b>	<b>32.450.160,60-</b>
RECUPERAÇÃO JUDICIAL	26.562.035,72-	27.803.850,81-
OUTRAS OBRIGAÇÕES	4.646.309,79-	4.646.309,79-
<b>OBRIG. ENCARGOS TRABALHISTAS</b>	<b>39.262,61-</b>	<b>0,00</b>
OBRIG. ENCARGOS TRABALHISTAS	39.262,61-	0,00
<b>OBRIGAÇÕES FISCAIS A PAGAR</b>	<b>1.365.873,11-</b>	<b>1.364.034,63-</b>
OBRIGAÇÕES FISCAIS A PAGAR	1.365.873,11-	1.364.034,63-
<b>OBRIGAÇÕES SOCIAIS A PAGAR</b>	<b>45.362,59-</b>	<b>29.621,17-</b>
OBRIGAÇÕES SOCIAIS A PAGAR	45.362,59-	29.621,17-
<b>ADIANTAMENTO DE CLIENTES</b>	<b>0,00</b>	<b>709.711,37-</b>
ADIANTAMENTO DE CLIENTES	0,00	709.711,37-
<b>EMPRÉSTIMOS E FINANCIAMENTOS</b>	<b>2.095.764,56-</b>	<b>2.095.764,56-</b>
EMPRESTIMOS - CP	2.095.764,56-	2.095.764,56-

Continua. . . . .





DEMONSTRAÇÃO DO RESULTADO DO EXERCÍCIO

Período: Janeiro/2024 a Maio/2024

Plano de Contas Consolidado Com: FBG MMG

Dia: 20/06/2024

Hora: 14:44:27,67

* -----			
-Codigo conta/descricao da conta-----	%1.Grp-----	S	A L D O S-----
<b>RECEITA OPERACIONAL BRUTA</b>	<b>100,00</b>	<b>12.936.012,41</b>	
RECEITA OPERACIONAL BRUTA	100,00		12.936.012,41
RECEITA DE VENDA DE MERCADORIAS	100,00		12.936.012,41
-----			-----
<b>RECEITA LIQUIDA</b>	<b>100,00</b>	<b>12.936.012,41</b>	
<b>CUSTO SERV./ PRODUTOS VENDIDOS</b>	<b>48,41</b>	<b>6.262.701,46-</b>	
CUSTO PRO.FABR.PROPRIA VENDIDA	48,41		6.262.701,46-
( + ) OUTROS CUSTOS DE PRODUÇÃO	48,41		6.262.701,46-
-----			-----
<b>LUCRO BRUTO</b>	<b>51,59</b>	<b>6.673.310,95</b>	
<b>DESPESAS OPERACIONAIS</b>	<b>10,84</b>	<b>1.401.852,36-</b>	
DESPESAS ADMINISTRATIVAS	10,84		1.401.852,36-
DESPESAS COM PESSOAL - ADM	3,16		408.808,23-
DESPESAS COM DIRETORIA - ADM	0,33		42.360,00-
OUTRAS DESP. ADMINISTRATIVAS	7,29		943.090,13-
DESPESAS TRIBUTÁRIAS	0,06		7.594,00-
-----			-----
<b>RES. OPER ANTES DO RES.FINANC.</b>	<b>40,75</b>	<b>5.271.458,59</b>	
<b>RESULTADO FINANCEIRO</b>	<b>0,78</b>	<b>100.576,70-</b>	
RESULTADOS FINANC. LÍQUIDOS	0,78		100.576,70-
DESPESAS FINANCEIRAS	0,78		100.576,70-
-----			-----
<b>RESULTADO ANTES PROV.IMP.PART.</b>	<b>39,97</b>	<b>5.170.881,89</b>	
<b>RES.EXERCÍCIO ANTES PARTICIPAÇ</b>	<b>39,97</b>	<b>5.170.881,89</b>	
<b>LUCRO (PREJUÍZO) LIQ. DO EXERC</b>	<b>39,97</b>	<b>5.170.881,89</b>	

VIAMAO, 31 de maio de 2024.

-----  
 MARCELO MACHADO GOULART  
 Socio Administrador  
 CPF Numero - 677.945.130-49

-----  
 ALEXSANDRO CORREIA DE RESENDE  
 Contador CRC/RS 06875709  
 CPF Numero - 916.814.990-53

=====  
 =  
 =  
 =  
 =  
 =====