



Número: **5002541-95.2020.8.13.0481**

Classe: **[CÍVEL] RECUPERAÇÃO JUDICIAL**

Órgão julgador: **1ª Vara Cível da Comarca de Patrocínio**

Última distribuição : **03/06/2020**

Valor da causa: **R\$ 100.000,00**

Assuntos: **Concurso de Credores**

Segredo de justiça? **NÃO**

Justiça gratuita? **NÃO**

Pedido de liminar ou antecipação de tutela? **SIM**

| Partes | Advogados |
|---|---|
| SERRA NEGRA ARMAZENS GERAIS LTDA - EPP (AUTOR) | |
| | JORGE NICOLA JUNIOR (ADVOGADO) CESAR RODRIGO NUNES (ADVOGADO) TIAGO ARANHA D ALVIA (ADVOGADO) |
| BENEFICIADORA DE SEMENTES E CEREAIS SERRA NEGRA LTDA - ME (AUTOR) | |
| | JORGE NICOLA JUNIOR (ADVOGADO) CESAR RODRIGO NUNES (ADVOGADO) TIAGO ARANHA D ALVIA (ADVOGADO) |
| ITAGIBA FERREIRA CORTES NETO (AUTOR) | |
| | JORGE NICOLA JUNIOR (ADVOGADO) CESAR RODRIGO NUNES (ADVOGADO) TIAGO ARANHA D ALVIA (ADVOGADO) |

| Outros participantes | |
|--|---|
| BANCO DO BRASIL SA (TERCEIRO INTERESSADO) | |
| | DANIEL EUSTAQUIO SILVA FARIA (ADVOGADO) DARIO DA CUNHA DORO (ADVOGADO) WESLEY MAGALHAES JUNIOR (ADVOGADO) MARIELLE APARECIDA CAIXETA MACHADO (ADVOGADO) MURILO CESAR SCOBOSA SILVA (ADVOGADO) |
| BANCO DO BRASIL SA (TERCEIRO INTERESSADO) | |
| | DANIEL EUSTAQUIO SILVA FARIA (ADVOGADO) DARIO DA CUNHA DORO (ADVOGADO) WESLEY MAGALHAES JUNIOR (ADVOGADO) MARIELLE APARECIDA CAIXETA MACHADO (ADVOGADO) MURILO CESAR SCOBOSA SILVA (ADVOGADO) |
| Ministério Público - MPMG (FISCAL DA LEI) | |
| TACIANI ACERBI CAMPAGNARO COLNAGO CABRAL (ADMINISTRADOR(A) JUDICIAL) | |
| | TACIANI ACERBI CAMPAGNARO COLNAGO CABRAL (ADVOGADO) |
| CULTURA AGRONEGOCIOS LTDA (TERCEIRO INTERESSADO) | |
| | POLLYANA CRISTINA PEREIRA BORGES (ADVOGADO) CRISTIANO CORREA NUNES (ADVOGADO) |

| | |
|---|--|
| DITRASA S/A (TERCEIRO INTERESSADO) | |
| | MIRIAN GONTIJO MOREIRA DA COSTA (ADVOGADO) |
| GEO AGRI TECNOLOGIA AGRICOLA LTDA (TERCEIRO INTERESSADO) | |
| | JACIRA XAVIER DE SA (ADVOGADO) |
| Via Agrícola Ltda (TERCEIRO INTERESSADO) | |
| | WESLEY ALVES PEREIRA (ADVOGADO) MARCELO GONCALVES (ADVOGADO) CAMILA BEATRIZ VENTURA DE CASTRO (ADVOGADO) |
| BANCO CNH INDUSTRIAL CAPITAL S.A. (TERCEIRO INTERESSADO) | |
| | JOAO LEONELHO GABARDO FILHO (ADVOGADO) CESAR AUGUSTO TERRA (ADVOGADO) |
| VITORIA FERTILIZANTES LTDA (TERCEIRO INTERESSADO) | |
| | VITOR HONORATO RESENDE (ADVOGADO) BRENO GOMES DINIZ (ADVOGADO) ELTON FERNANDES REU (ADVOGADO) |
| VALORIZA AGRONEGOCIOS LTDA (TERCEIRO INTERESSADO) | |
| | MARIELLE PINFILDI SIMOES DO VALLE (ADVOGADO) |
| FERTILIZANTES HERINGER S.A. (TERCEIRO INTERESSADO) | |
| | CRISTIANO ZAULI DE SOUZA (ADVOGADO) |
| AGROCERRADO PRODUTOS AGRICOLAS E ASSIST TECNICA LTDA (TERCEIRO INTERESSADO) | |
| | LEOPOLDO ALTAMIRANDO DE ANDRADE DA ROCHA (ADVOGADO) GIANPAOLO ZAMBIASI BERTOL ROCHA (ADVOGADO) |
| TERRENA AGRONEGOCIOS LTDA (TERCEIRO INTERESSADO) | |
| | MIRIAN GONTIJO MOREIRA DA COSTA (ADVOGADO) |
| SOLORRICO S/A INDUSTRIA E COMERCIO (TERCEIRO INTERESSADO) | |
| | CELSO UMBERTO LUCHESI (ADVOGADO) |
| BANCO BRADESCO CARTOES S.A. (TERCEIRO INTERESSADO) | |
| | BRUNNA MELAZZO FERNANDES DA SILVA (ADVOGADO) KELEN CRISTINA DE SOUZA (ADVOGADO) |
| DISTRIBUIDORA RIO BRANCO DE PETROLEO LTDA (TERCEIRO INTERESSADO) | |
| | PAULA VILELA ARABE (ADVOGADO) PAMELA PRISCILA RODRIGUES SILVA FREITAS (ADVOGADO) |
| BANCO BRADESCO S.A. (TERCEIRO INTERESSADO) | |
| | KELEN CRISTINA DE SOUZA (ADVOGADO) BRUNNA MELAZZO FERNANDES DA SILVA (ADVOGADO) |
| AGRO HORT COMERCIO E REPRESENTACOES LTDA - ME (TERCEIRO INTERESSADO) | |
| | BRENO GOMES DINIZ (ADVOGADO) VITOR HONORATO RESENDE (ADVOGADO) |
| JOSIMEIRE DE SOUZA SILVA (TERCEIRO INTERESSADO) | |

| | |
|---|--|
| | REGIS VINICIUS NUNES (ADVOGADO) |
| RIO BRANCO DERIVADOS DE PETROLEO LTDA (TERCEIRO INTERESSADO) | |
| | PAULA VILELA ARABE (ADVOGADO) PAMELA PRISCILA RODRIGUES SILVA FREITAS (ADVOGADO) |
| ERIKA DE LACERDA BAR (TERCEIRO INTERESSADO) | |
| | REGIS VINICIUS NUNES (ADVOGADO) |
| SAGRA INSUMOS AGROPECUARIOS LTDA (TERCEIRO INTERESSADO) | |
| | RENE ALVES DA MATA (ADVOGADO) |
| RENATO SILVA NUNES (TERCEIRO INTERESSADO) | |
| | REGIS VINICIUS NUNES (ADVOGADO) |
| MARCELLA NARA NUNES (TERCEIRO INTERESSADO) | |
| | REGIS VINICIUS NUNES (ADVOGADO) |
| CIA DA TERRA AGRONEGOCIOS LTDA (TERCEIRO INTERESSADO) | |
| | MARCUS VINICIUS DE CARVALHO REZENDE REIS (ADVOGADO) |
| COOPERATIVA DE CREDITO DE LIVRE ADMISSAO DO OESTE MINEIRO LTDA - SICOOB CREDICOPA (ADMINISTRADOR(A) JUDICIAL) | |
| | HELIO HENRIQUE DE SIQUEIRA (ADVOGADO) IZAMARA DAIANE NAIMEG FREDERICO (ADVOGADO) |
| BANCO SANTANDER (BRASIL) S.A. (TERCEIRO INTERESSADO) | |
| | FERNANDO DENIS MARTINS (ADVOGADO) |
| NATIVA AGRONEGOCIOS & REPRESENTACOES LTDA (TERCEIRO INTERESSADO) | |
| | ADRIANO SOUZA DE ASSIS (ADVOGADO) |
| TRATOPEL TRATORES PECAS LTDA (TERCEIRO INTERESSADO) | |
| | MARCELO OLIVEIRA FURTADO FERREIRA (ADVOGADO) MARCUS VINICIUS SOUZA QUEIROZ (ADVOGADO) |
| HORTSOY COMERCIO E REPRESENTACOES LTDA (TERCEIRO INTERESSADO) | |
| | DANILO DIAS FURTADO (ADVOGADO) |
| BANCO VOLKSWAGEN S.A. (TERCEIRO INTERESSADO) | |
| | ALBERTO IVAN ZAKIDALSKI (ADVOGADO) |
| BANCO VOLVO (BRASIL) S.A (TERCEIRO INTERESSADO) | |
| | MAGDA LUIZA RIGODANZO EGGER DE OLIVEIRA (ADVOGADO) |
| LUCAS HENRIQUE BARBOSA DA CONCEICAO (TERCEIRO INTERESSADO) | |
| | LETICIA LARA VIEIRA CAIXETA (ADVOGADO) BIANCA FERNANDA SALLES (ADVOGADO) |
| REGIS VINICIUS NUNES (TERCEIRO INTERESSADO) | |
| | REGIS VINICIUS NUNES (ADVOGADO) |
| RAIMUNDO DO CARMO SOUSA 03810830631 (TERCEIRO INTERESSADO) | |
| | MARCELO OLIVEIRA FURTADO FERREIRA (ADVOGADO) MARCUS VINICIUS SOUZA QUEIROZ (ADVOGADO) |

| | |
|---|--|
| FERTINOR FERTILIZANTES LTDA (TERCEIRO INTERESSADO) | |
| | CARLOS ARAUZ FILHO (ADVOGADO) |
| R & D METAL ACO LTDA - ME (TERCEIRO INTERESSADO) | |
| | LETICIA LARA VIEIRA CAIXETA (ADVOGADO) BIANCA FERNANDA SALLES (ADVOGADO) |
| PROTEC PRODUTOS AGRICOLAS LTDA (TERCEIRO INTERESSADO) | |
| | MONIQUE SOARES SALGADO (ADVOGADO) CRISTIANE ANDREIA DE FARIAS (ADVOGADO) ALANNA ZANDONADI (ADVOGADO) KAMILA APARECIDA GUILHERMINA TEIXEIRA (ADVOGADO) |
| BANCO RABOBANK INTERNATIONAL BRASIL S/A (TERCEIRO INTERESSADO) | |
| | GABRIEL JOSE DE ORLEANS E BRAGANCA (ADVOGADO) TIAGO ANGELO DE LIMA (ADVOGADO) |
| BANCO MERCEDES-BENZ DO BRASIL S/A (TERCEIRO INTERESSADO) | |
| | SERVIO TULIO DE BARCELOS (ADVOGADO) |
| TERRA COMERCIO DE PECAS E SERVICOS P/ MAQUINAS AGRICOLAS LTDA - ME (TERCEIRO INTERESSADO) | |
| | ISAC NEVES CASTRO SILVA (ADVOGADO) |
| CELINA NAVES DA SILVA & CIA LTDA - ME (TERCEIRO INTERESSADO) | |
| | LINDOMAR SILVA JUNIOR (ADVOGADO) CLAUDIA LUIZA DE PAIVA (ADVOGADO) TATIANA GONCALVES DE PAIVA (ADVOGADO) |
| YARA BRASIL FERTILIZANTES S/A (TERCEIRO INTERESSADO) | |
| | JOSE AFONSO LEIRIAO FILHO (ADVOGADO) MARCELO FRANCHI WINTER (ADVOGADO) |
| TEXTIL ITAJA LTDA (TERCEIRO INTERESSADO) | |
| | CAIO AUGUSTO GIMENEZ (ADVOGADO) |
| FERTILIZANTES TOCANTINS S.A (TERCEIRO INTERESSADO) | |
| | VINICIUS EXPEDITO ARRAY (ADVOGADO) |

| Documentos | | | |
|------------|--------------------|---|-------------------|
| Id. | Data da Assinatura | Documento | Tipo |
| 9858638602 | 07/07/2023 15:27 | Manifestação administradora judicial | Manifestação |
| 9858583498 | 07/07/2023 15:27 | 2023.07.07 Manifestação juntada de RMA - Maio de 2023 | Manifestação |
| 9858640605 | 07/07/2023 15:27 | RMA - Maio de 2023 | Outros documentos |





ACERBI CAMPAGNARO
COLNAGO CABRAL
ADMINISTRAÇÃO JUDICIAL

EXCELENTÍSSIMO SENHOR DOUTOR JUIZ DE DIREITO DA **1ª VARA CÍVEL** DA
COMARCA DE **PATROCÍNIO/MG**.

Processo n.º 5002541-95.2020.8.13.0481

TACIANI ACERBI CAMPAGNARO COLNAGO CABRAL, inscrita na OAB/MG sob o n.º 170.449, nomeada administradora judicial no procedimento de *recuperação judicial* de **BENEFICIADORA DE SEMENTES E CEREAIS SERRA NEGRA LTDA., SERRA NEGRA ARMAZÉNS GERAIS LTDA. – EPP** e **ITAGIBA FERREIRA CORTES NETO**, em conjunto **GRUPO SERRA NEGRA – EM RECUPERAÇÃO JUDICIAL**, vem, respeitosamente, perante V. Exa., **requerer** a juntada do Relatório Mensal de Atividades referente ao mês de maio de 2023.

Termos em que pede deferimento.

De Belo Horizonte/MG para Patrocínio/MG, em 07 de julho de 2023.

TACIANI ACERBI CAMPAGNARO COLNAGO CABRAL
OAB/MG 170.449
Administradora Judicial
lamz

Alameda Oscar Niemeyer, 1033
Conjunto 424, torre 4 - Vila da Serra
Nova Lima/MG - CEP: 34006-065
(31) 3879-2669 (31) 2115-6166
(31) 99495-6551(whatsapp)

Avenida João Baptista Parra, 633
Sala 1401- Praia do Suá
Vitória/ES - CEP: 29052-123
(27) 99938-6551 (whatsapp)

WWW.COLNAGOCABRAL.COM.BR
CONTATO@COLNAGOCABRAL.COM.BR



**ACERBI CAMPAGNARO
COLNAGO CABRAL**
ADMINISTRAÇÃO JUDICIAL

RELATÓRIO DE ATIVIDADES

RECUPERAÇÃO JUDICIAL

**BENEFICIADORA DE SEMENTES E
CEREAIS SERRA NEGRA LTDA., SERRA
NEGRA ARMAZÉNS GERAIS LTDA. – EPP
e ITAGIBA FERREIRA CORTES NETO, em
conjunto GRUPO SERRA NEGRA – EM
RECUPERAÇÃO JUDICIAL**

RMA – MAIO DE 2023

07.JULHO.2023



1. Informações iniciais sobre o RMA e as Recuperandas.....3

1.1 O RMA.....3

1.2 As Recuperandas e suas atividades.....3

1.3 Últimos acontecimentos relevantes e cronograma processual.....4

1.4 Organograma e estrutura societária.....5

1.5 Folha de pagamentos.....6

1.5.1 Número de funcionários.....6

1.6 Endividamento.....7

1.6.1 Créditos sujeitos à recuperação judicial – quadro evolutivo.....7

1.6.2 Análise da relação de credores (art. 7º, §2º, da Lei n.º 11.101, de 2005)...8

1.6.3 Transações com partes relacionadas.....9

1.7 Eventos relevantes.....10

1.7.1 Providências noticiadas pelas Recuperandas para enfrentamento da crise.....10

2. Faturamento.....11

2.1 Demonstração do resultado do exercício11

2.1.1 Análise financeira.....12

2.1.2 Resultado do período.....13

3. Análise dos Índices de liquidez.....14

3.1 Índices de liquidez mensal.....15

3.2 Índices de endividamento.....16

3.3 Capital de giro líquido (CGL).....17

4. Balanço patrimonial.....18

4.1 Análise do Capital circulante líquido.....20

4.2 Patrimônio líquido.....22

5. Questões processuais.....22

5.1 Conferência dos documentos dos arts. 48 e 51, ambos da Lei nº 11.101, de 2005.....23

6. Conclusão.....24



1. INFORMAÇÕES INICIAIS SOBRE O RMA E A RECUPERANDA

1.1 O RMA

O presente Relatório Mensal de Atividades – RMA refere-se ao mês de março de 2023 e foi elaborado pela ACCC Administração Judicial, com base nos elementos contábeis fornecidos por BENEFICIADORA DE SEMENTES E CEREAIS SERRA NEGRA LTDA., SERRA NEGRA ARMAZÉNS GERAIS LTDA. – EPP e ITAGIBA FERREIRA CORTES NETO, em conjunto GRUPO SERRA NEGRA – EM RECUPERAÇÃO JUDICIAL, em conformidade com o previsto no artigo 22, inciso II, alínea “c”, da Lei n.º 11.101, de 2005.

Neste são registradas as principais informações procedimentais e financeiras das Recuperandas, analisadas, conjuntamente, pela administradora judicial e pelo perito nomeados pelo juízo.

Oportunamente, reitera-se a disponibilidade para prestação de esclarecimentos a qualquer interessado, ratificando-se atuação transparente e compromissada, direcionada para a preservação da empresa, com o adequado atendimento aos direitos dos credores.

1.2 AS RECUPERANDAS E SUAS ATIVIDADES

BENEFICIADORA DE SEMENTES E CEREAIS SERRA NEGRA LTDA., SERRA NEGRA ARMAZÉNS GERAIS LTDA. – EPP e ITAGIBA FERREIRA CORTES NETO, em conjunto GRUPO SERRA NEGRA – EM RECUPERAÇÃO JUDICIAL, formulou requerimento recuperacional em 3 de junho de 2020, havendo sido deferido seu processamento em 7 de junho de 2020, pelo d. juízo da 1ª Vara Cível da Comarca de Patrocínio/MG, procedimento n.º 5002541-95.2020.8.13.0481.

O Requerente ITAGIBA FERREIRA CORTES NETO adquiriu, no ano de 1983, 50% (cinquenta por cento) do controle acionário da empresa Planal. No ano seguinte, comprou seus primeiros 19 (dezenove) hectares de terras em Patrocínio/MG, onde iniciou sua carreira de produtor rural, transacionando e arrendando terras. Já em 1994, visando ampliar seus negócios, fundou a empresa Serra Negra e investiu em tecnologia de ponta para produção, colheita, beneficiamento e armazenagem de produtos agrícolas.

Atualmente, as Recuperandas permanecem sediadas no município supradito e contam com produção de mais de 10 (dez) culturas diferentes, incluindo soja, café, sorgo, trigo e feijão.

Nesse sentido, o histórico de endividamento do GRUPO SERRA NEGRA teve como ponto inicial e principal os financiamentos bancários, somados ao risco ligado, naturalmente, ao negócio.

1.3 ÚLTIMOS ACONTECIMENTOS RELEVANTES E CRONOGRAMA PROCESSUAL

Atualmente, o processo está em fase de processamento das impugnações de crédito, já que publicado o edital previsto no art. 7º, § 2º, da Lei n.º 11.101, de 2005. Ademais, realizada a continuação da segunda convocação da assembleia geral de credores e aprovado o plano de recuperação judicial, este foi homologado em decisão recente. Ressalta-se que tal homologação encontra-se em discussão, em sede de Agravo de Instrumento.

| DATA | EVENTO | LEI. 11.101/05 |
|------------|---|--|
| 03/06/2020 | Ajuizamento do pedido de recuperação judicial | |
| 07/06/2020 | Deferimento do pedido recuperacional | art. 52, inciso I, II, III, IV e V §1º |
| 08/06/2020 | Publicação do deferimento da recuperação judicial no DJe | |
| 13/07/2020 | Publicação do 1º edital | art. 52, §1º |
| 27/07/2020 | Fim do prazo para apresentar habilitações e divergências de crédito (15 dias da publicação do 1º edital) | art. 7º, §1º |
| 11/09/2020 | Apresentação do plano recuperacional (60 dias após a publicação do deferimento da recuperação judicial) | art. 53 |
| 21/10/2020 | Publicação de aviso sobre o recebimento do plano recuperacional no DJe | art. 53, § Único |
| 20/11/2020 | Fim do prazo para apresentar objeções ao plano de recuperação judicial (30 dias após a publicação do 2º edital ou publicação do aviso de recebimento do plano recuperacional) | art. 53, § Único e art. 55, § Único |
| 21/10/2020 | Publicação do 2º edital (45 dias após apresentação de habilitações e divergências de crédito) | art. 7º, §2º |
| 31/10/2020 | Fim do prazo para apresentar habilitações e impugnações de crédito (10 dias após publicação do 2º edital) | art. 8º |
| 21/09/2022 | Publicação do edital de convocação para votação do plano de recuperação judicial – assembleia geral de credores (15 dias de antecedência da realização do conclave) | art. 36 |
| 02/03/2023 | 1ª convocação da assembleia geral de credores | art. 36, I |
| 09/03/2023 | 2ª convocação da assembleia geral de credores | art. 36, I |
| 04/11/2020 | Prazo limite para votação do plano recuperacional em conclave (150 dias após o deferimento da recuperação judicial) | art. 56 § 1º |
| 02/06/2021 | Fim do prazo de suspensão do curso da prescrição de ações e execuções contra o devedor (180 dias após o deferimento recuperacional) | art. 6º, § 4º |
| 16/05/2023 | Homologação do plano de recuperação judicial | art. 58 |
| | Fim do prazo de recuperação judicial, se cumpridas todas as obrigações previstas no plano recuperacional (2 anos após o deferimento de recuperação judicial) | art. 61 |
| | Eventos Ocorridos | |



1.4 ORGANOGRAMA E ESTRUTURA SOCIETÁRIA

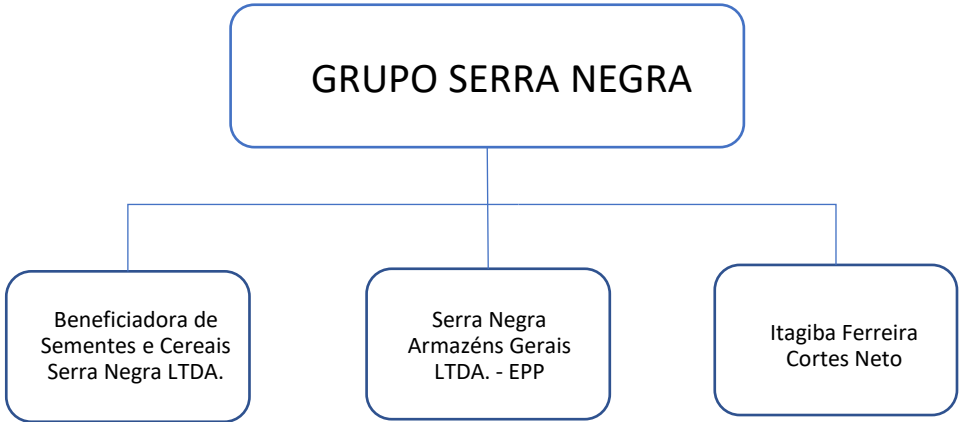

| EMPRESAS | NOME SÓCIO | PARTICIPAÇÃO EM % | CAPITAL SOCIAL NA EMPRESA | TOTAL |
|---|------------------------------|-------------------|---------------------------|-------|
| ARMAZÉNS GERAIS SERRA NEGRA LTDA. - EPP | ITAGIBA FERREIRA CORTES NETO | 99,99 | 289.971,00 | 100% |
| | ISMAR RAMOS | 0,01 | 29,00 | |
| BENEFICIADORA DE SEMENTES SERRA NEGRA LTDA. - EPP | ITAGIBA FERREIRA CORTES NETO | 99,99 | 79.992,00 | 100% |
| | ISMAR RAMOS | 0,01 | 8,00 | |
| ITAGIBA FERREIRA CORTES NETO EPP | ITAGIBA FERREIRA CORTES NETO | 100 | 120.000,00 | 100% |

1.5 FOLHA DE PAGAMENTOS

1.5.1 Número de funcionários

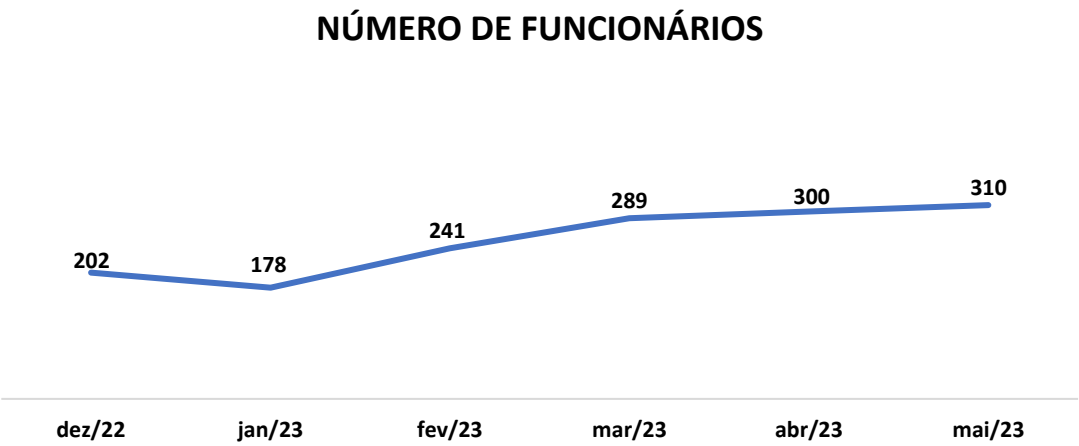

COMENTÁRIO

O GRUPO SERRA NEGRA registrou aumento de 10 (dez) novos funcionários no mês de maio de 2023.



1.6 ENDIVIDAMENTO

1.6.1 Créditos sujeitos à recuperação judicial – quadro evolutivo

| | LISTA DE CREDITORES (ART. 52, §1º, DA LEI N.º 11.101, DE 2005) | | | RELAÇÃO DE CREDITORES (ART. 7º, §2º, DA LEI N.º 11.101, DE 2005) | | |
|--|--|-------------------|----------------|--|-------------------|----------------|
| DESCRIÇÃO DA CLASSE | QUANT. CREDITORES | TOTAL EM REAIS | TOTAL EM DÓLAR | QUANT. CREDITORES | TOTAL EM REAIS | TOTAL EM DÓLAR |
| CLASSE I - CRÉDITOS TRABALHISTAS | 0 | R\$ 0,00 | 0 | 0 | R\$ 0,00 | 0 |
| CLASSE II - CRÉDITOS COM GARANTIA REAL | 0 | R\$ 0,00 | 0 | 5 | R\$ 52.374.369,84 | 0 |
| CLASSE III - CRÉDITOS QUIROGRAFÁRIOS | 53 | R\$ 85.065.989,65 | 0 | 56 | R\$ 40.235.528,90 | 0 |
| CLASSE IV - CRÉDITOS ME E EPP | 27 | R\$ 1.013.530,23 | 0 | 28 | R\$ 1.070.350,64 | 0 |
| TOTAL GERAL | 80 | R\$ 86.079.519,88 | 0 | 89 | R\$ 93.680.249,38 | 0 |



1.6.2 Análise da relação de credores (art. 7º, §2º, da Lei n.º 11.101, de 2005)

| QUANT. CREDITORES | DESCRIÇÃO DA CLASSE | CONCLUSÃO AJ |
|-------------------|--|-------------------|
| 0 | CLASSE I - CRÉDITOS TRABALHISTAS | R\$ - |
| 5 | CLASSE II - CRÉDITOS COM GARANTIA REAL | R\$ 52.374.369,84 |
| 56 | CLASSE III - CRÉDITOS QUIROGRAFÁRIOS | R\$ 40.235.528,90 |
| 28 | CLASSE IV - CRÉDITOS ME E EPP | R\$ 1.070.350,64 |
| 89 | TOTAL GERAL | R\$ 93.680.249,38 |

QUANTIDADE DE CREDITORES

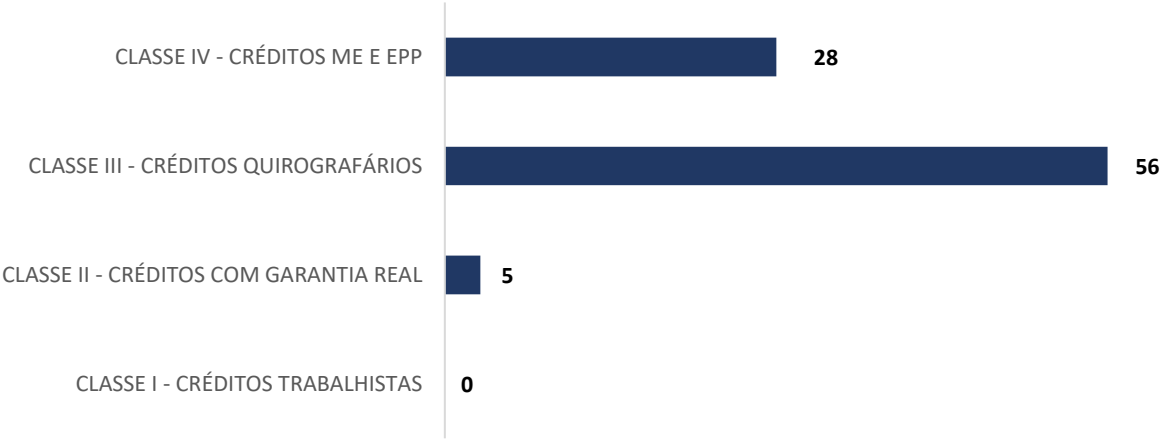

1.6.3 Transações com partes relacionadas

| | POSIÇÃO EM | POSIÇÃO EM | VARIAÇÃO | DESCRIÇÃO |
|---|---------------|---------------|--------------|-----------------|
| | 30.04.2023 | 31.05.2023 | | |
| CURTO PRAZO | 28.506.509,55 | 31.202.702,77 | 2.696.193,22 | |
| ITAGIBA F. C. NETO - PF (ATIVO) X RENATA N. PAIVA (PASSIVO) | 1.530.000,00 | 1.530.000,00 | 0,00 | EMPR. A RECEBER |
| ITAGIBA F. C. NETO - PF (ATIVO) X SERRA NEGRA ARMAZÉNS (PASSIVO) | 1.709.965,91 | 1.685.143,76 | (24.822,15) | EMPR. A RECEBER |
| ITAGIBA F. C. NETO - PF (ATIVO) X BENEF. SEM. SERRA NEGRA (PASSIVO) | 1.090.871,13 | 1.093.116,15 | 2.245,02 | EMPR. A RECEBER |
| ITAGIBA F. C. NETO - EIRELI (ATIVO) X ITAGIBA F. C. NETO - PF (PASSIVO) | 22.051.063,51 | 24.684.485,87 | 2.633.422,36 | EMPR. A RECEBER |
| ITAGIBA F. C. NETO - EIRELI (ATIVO) X SERRA NEGRA ARMAZÉNS (PASSIVO) | 1.956.157,56 | 2.030.083,30 | 73.925,74 | EMPR. A RECEBER |
| ITAGIBA F. C. NETO - EIRELI (ATIVO) X BENEF. SEM. SERRA NEGRA (PASSIVO) | 168.451,44 | 179.873,69 | 11.422,25 | EMPR. A RECEBER |
| | | | | |
| LONGO PRAZO | 477.136,35 | 477.136,35 | 0,00 | |
| BENEF. SEMENTES SERRA NEGRA (ATIVO) X SERRA NEGRA ARMAZÉNS (PASSIVO) | 477.136,35 | 477.136,35 | 0,00 | EMPR. A RECEBER |

Cumpre destacar que a definição de parte relacionada é extraída do art. 34, §3º, da Lei n.º 4.595, de 1964, segundo o qual esta consiste em obrigações assumidas com:

- I - seus controladores, pessoas físicas ou jurídicas;
- II - seus diretores e membros de órgãos estatutários ou contratuais;
- III - o cônjuge, o companheiro e os parentes, consanguíneos ou afins, até o segundo grau, das pessoas mencionadas nos incisos I e II deste parágrafo;
- IV - as pessoas físicas com participação societária qualificada em seu capital; e
- V - as pessoas jurídicas:
 - a) com participação qualificada em seu capital;
 - b) em cujo capital, direta ou indiretamente, haja participação societária qualificada;
 - c) nas quais haja controle operacional efetivo ou preponderância nas deliberações, independentemente da participação societária;
 - d) que possuïrem diretor ou membro de conselho de administração em comum.



1.7 EVENTOS RELEVANTES

1.7.1 Providências noticiadas pelas Recuperandas para enfrentamento da crise

As Recuperandas vem envidando esforços no sentido de reestruturar suas atividades operacionais, para atingir equilíbrio financeiro e promover a geração de caixa, fundamental para recuperar suas operações e pagar os seus credores.

Neste viés, vale mencionar algumas medidas já implementadas ou que estão em vias de serem adotadas, senão vejamos:

- Reorganização dos departamentos, com foco no alinhamento de responsabilidades de gestão de cada setor;
- Criação de metodologia focada em gestão de pessoas e de processos e melhoria contínua, no qual cada colaborador tem uma sequência de tarefas determinadas, de modo que cada procedimento tem seu responsável e seu objetivo;
- Previsão de *feedbacks*, a cada trimestre, sempre com o gestor do departamento;
- Planejamento de carreira, embasado em resultado de metas e desenvolvimento profissional;
- Programação de uso de recursos e insumos, visando a geração de resultados pelo ajuste na capacidade produtiva de cada área, com objetivo de alcançar maior eficiência;
- Construção de controles de fluxo de caixa, orçamentos, acompanhamento das contas a pagar e a receber, alinhados com o planejamento orçamentário
- Auditoria dos processos contábeis; e
- Conciliações bancárias diárias, com o objetivo de monitorar todos os pagamentos realizados e recebíveis.



2. FATURAMENTO

2.1 DEMONSTRAÇÃO DO RESULTADO DO EXERCÍCIO

| DEMONSTRAÇÃO DE RESULTADO DO EXERCÍCIO | 31.03.2023 | AV | AH | 30.04.2023 | AV | AH | 31.05.2023 | AV | AH |
|--|----------------|---------|----------|----------------|---------|-----------|----------------|----------|-----------|
| RECEITA OPERACIONAL BRUTA | 7.376.581,44 | 100,00% | 318,28% | 4.234.153,85 | 100,00% | -42,60% | 3.158.260,29 | 100,00% | -25,41% |
| VENDAS DE PRODUTOS | 7.376.581,44 | 100,00% | 318,28% | 4.234.153,85 | 100,00% | -42,60% | 3.158.260,29 | 100,00% | -25,41% |
| (-) DEDUÇÕES DA RECEITA BRUTA | (337.882,32) | -4,58% | 2337,95% | (20.885,10) | -0,49% | -93,82% | (55.079,19) | -1,74% | 163,72% |
| RECEITA OPERACIONAL LIQUIDA | 7.038.699,12 | 95,42% | 302,28% | 4.213.268,75 | 99,51% | -40,14% | 3.103.181,10 | 98,26% | -26,35% |
| (-) CPV - CUSTOS DOS PRODUTOS VENDIDOS | 0,00 | 0,00% | -100,00% | 0,00 | 0,00% | 0,00% | 0,00 | 0,00% | 0,00% |
| LUCRO BRUTO | 7.038.699,12 | 95,42% | 350,89% | 4.213.268,75 | 99,51% | -40,14% | 3.103.181,10 | 98,26% | -26,35% |
| (-) DESPESAS OPERACIONAIS | (4.928.500,44) | -66,81% | -0,94% | (4.130.783,64) | -97,56% | -16,19% | (4.328.731,71) | -137,06% | 4,79% |
| OUTRAS RECEITAS OPERACIONAIS | 0,00 | 0,00% | 0,00% | 0,00 | 0,00% | 0,00% | 0,00 | 0,00% | 0,00% |
| RESULTADO OPERACIONAL | 2.110.198,68 | 28,61% | -161,81% | 82.485,11 | 1,95% | -96,09% | (1.225.550,61) | -38,80% | -1585,78% |
| OUTRAS RECEITAS E DESPESAS NÃO OPERACIONAL | (107.666,47) | -1,46% | 271,43% | 0,00 | 0,00% | -100,00% | 26.948,13 | 0,85% | 0,00% |
| (-) DESPESAS NÃO OPERACIONAIS | (107.666,47) | -1,46% | 271,43% | 0,00 | 0,00% | -100,00% | 0,00 | 0,00% | 0,00% |
| RECEITAS NÃO OPERACIONAIS | 0,00 | 0,00% | 0,00% | 0,00 | 0,00% | 0,00% | 26.948,13 | 0,85% | 0,00% |
| EBTIDA | 2.002.532,21 | 27,15% | -158,16% | 82.485,11 | 1,95% | -95,88% | (1.198.602,48) | -37,95% | -1553,11% |
| RESULTADO FINANCEIRO | 74,29 | 0,00% | -98,37% | 21.002,76 | 0,50% | 28171,32% | 66.211,40 | 2,10% | 215,25% |
| RESULTADO ANTES DOS IMPOSTOS - CSLL E IRPJ | 2.002.606,50 | 27,15% | -158,12% | 103.487,87 | 2,44% | -94,83% | (1.132.391,08) | -35,85% | -1194,23% |
| (-) PROVISÃO DA CONTRIBUIÇÃO SOCIAL | 0,00 | 0,00% | 0,00% | 0,00 | 0,00% | 0,00% | 0,00 | 0,00% | 0,00% |
| (-) PROVISÃO DO IMPOSTO DE RENDA | 0,00 | 0,00% | 0,00% | 0,00 | 0,00% | 0,00% | 0,00 | 0,00% | 0,00% |
| RESULTADO LÍQUIDO DO MÊS | 2.002.606,50 | 27,15% | -158,12% | 103.487,87 | 2,44% | -94,83% | (1.132.391,08) | -35,85% | -1194,23% |

* AV – Avaliação vertical

** AH – Avaliação horizontal



2.1.1 Análise Financeira

RECEITA BRUTA (EM MIL R\$)

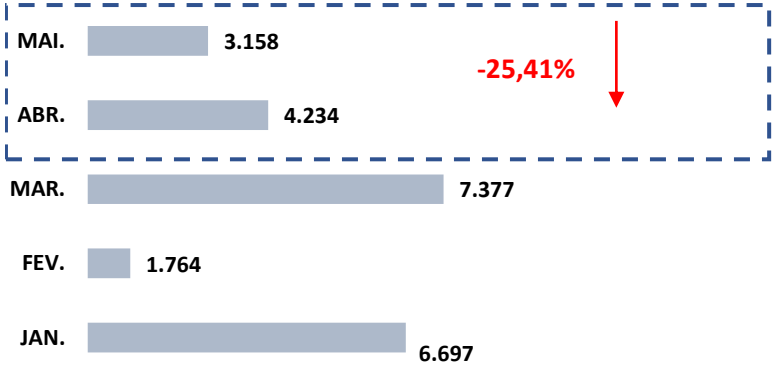

RECEITA BRUTA X DESPESAS OPERACIONAIS (EM MIL R\$)

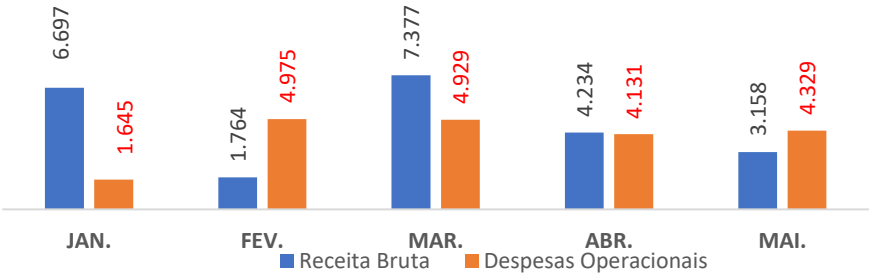

COMENTÁRIO

O GRUPO SERRA NEGRA registrou queda da receita bruta em maio de 2023, havendo alcançado saldo de R\$ 3.158.260,29 (três milhões, cento e cinquenta e oito mil, duzentos e sessenta reais e vinte e nove centavos).

COMENTÁRIO

As despesas operacionais das Recuperandas sofreram aumento de 4,79% (quatro vírgula setenta e nove por cento) no período em análise, registrando saldo de R\$ 4.928.500,44 (quatro milhões, novecentos e vinte e oito mil, quinhentos reais e quarenta e quatro centavos).



2.1.2 Resultado do Período

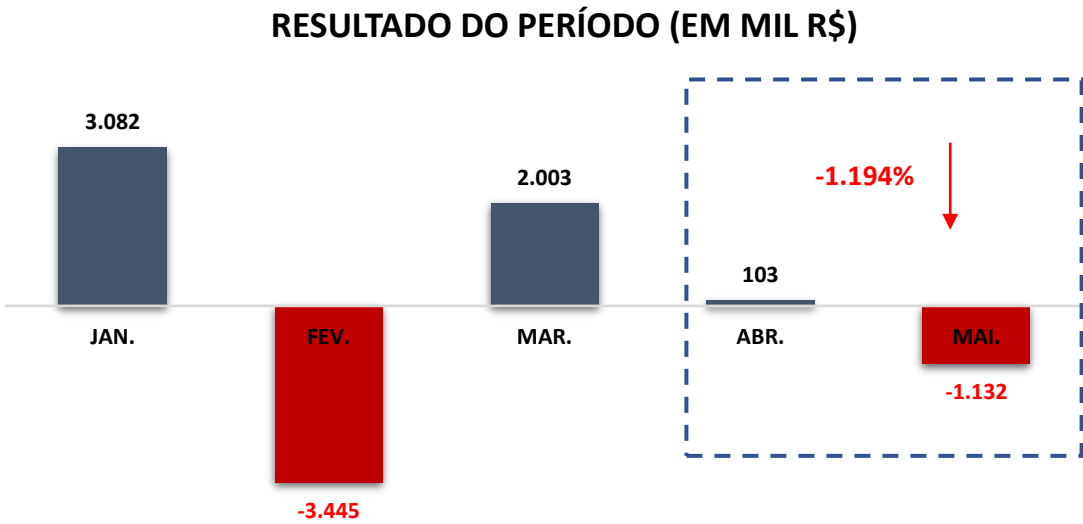

COMENTÁRIO

Observou-se no período em análise que o GRUPO SERRA NEGRA registrou queda relevante no seu resultado líquido. Desse modo, em que pese ter apurado prejuízo no mês de fevereiro, passou ao lucro nos meses de março e abril, havendo apurado prejuízo de -R\$ 1.132.391,08 (um milhão, cento e trinta e dois mil, trezentos e noventa e um reais e oito centavos) em maio de 2023. Assim, ressalta-se que a queda relevante foi no comparativo entre os meses de abril e maio de 2023.



3. ANÁLISE DOS ÍNDICES DE LIQUIDEZ

Indicadores de desempenho são critérios adotados para mensurar a performance dos negócios da empresa, utilizando, para tanto, análise comparativa com outros exercícios e indicadores, de modo a diagnosticar a evolução da saúde financeira daquela. Nesse sentido:

- **Indicador de liquidez corrente:** se refere à capacidade da sociedade de cumprir suas obrigações no curto prazo. Dessa forma, o gestor saberá que a organização está preparada para cumprir a maioria dos seus compromissos com terceiros.



| ÍNDICE DE LIQUIDEZ CORRENTE | | GP |
|-----------------------------|--------------------|-------|
| ILC = | Ativo Circulante | 0,563 |
| | Passivo Circulante | |

- **Indicador de liquidez seca:** é medida pela disponibilidade de bens e direitos realizáveis no curso do exercício, sendo desconsiderado o saldo do estoque.



| ÍNDICE DE LIQUIDEZ SECA | | GP |
|-------------------------|----------------------------|-------|
| ILS = | Ativo Circulante - Estoque | 0,563 |
| | Passivo Circulante | |

- **Indicador de liquidez geral:** está atrelado às competências da empresa no médio e longo prazo. Desse modo, seu cálculo abrange também o ativo e passivo que superam a estimativa de tempo de um ano.



| ÍNDICE DE LIQUIDEZ GERAL | | GP |
|--------------------------|---|-------|
| ILG = | Ativo Circulante + Realizável a longo Prazo | 0,417 |
| | Passivo Circulante + Exigível a Longo Prazo | |

Referência: A análise é de quanto maior melhor



- **Índice de endividamento geral:** determina a proporção do endividamento, em comparação ao total do ativo, indicando o quanto dos ativos da empresa estão financiados por terceiros.



| EG = | ENDIVIDAMENTO GERAL | HNSA |
|------|---|------|
| | Passivo Circulante + ELP Ativo Total | 2,17 |

3.1 ÍNDICES DE LIQUIDEZ MENSAL

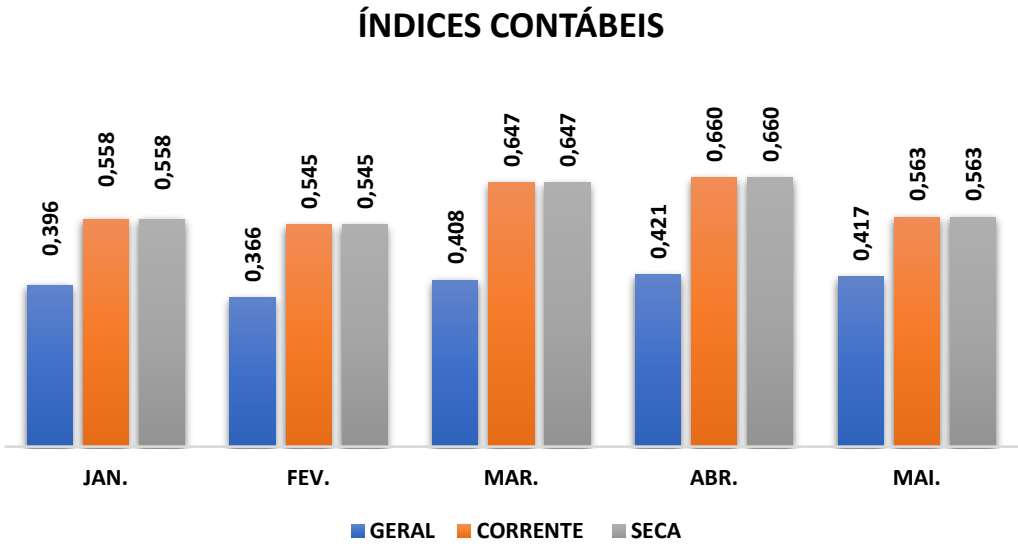

COMENTÁRIO

Observa-se que todos os Índices de liquidez apresentam valor abaixo do número de referência 1 (um), o que indica dificuldade do GRUPO SERRA NEGRA em quitar suas obrigações de curto e longo prazo, fato este próprio das empresas em recuperação judicial.



3.2 ÍNDICE DE ENDIVIDAMENTO

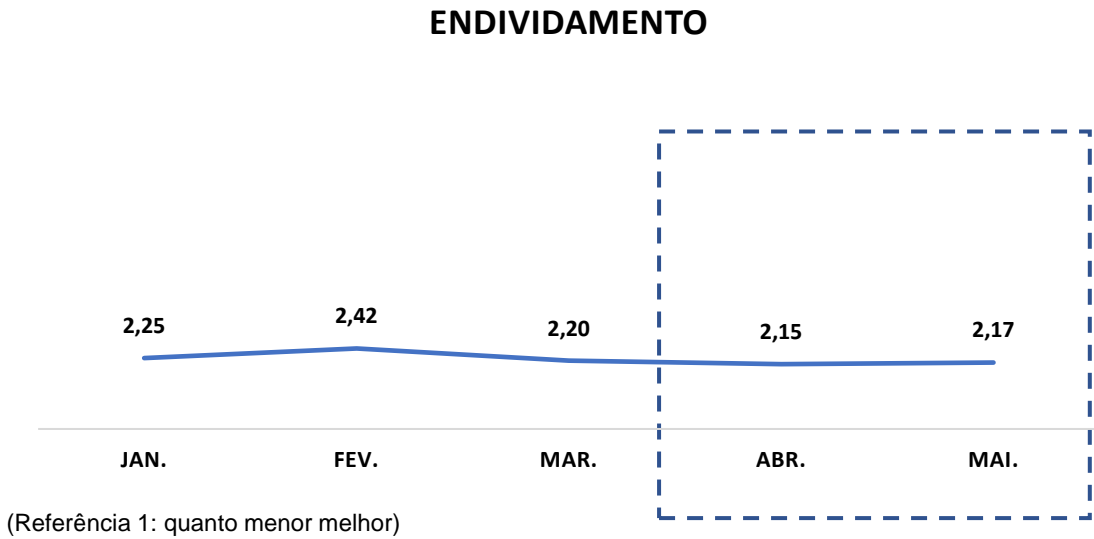

COMENTÁRIO

Verifica-se que o Índice de endividamento geral apresenta estabilidade, mantendo-se acima do valor de referência 1 (um), demonstrando que o GRUPO SERRA NEGRA vem recorrendo ao capital de terceiros para financiar suas atividades.



3.3 CAPITAL DE GIRO LÍQUIDO (CGL)

O saldo do Capital de giro, que corresponde aos recursos necessários para que uma empresa mantenha sua atividade e evidencia a capacidade desta financiar suas obrigações de curto prazo, se mostrou negativo, alcançando saldo de -R\$ 7.047.726,90 (sete milhões, quarenta e sete mil, setecentos e vinte e seis reais e noventa centavos).

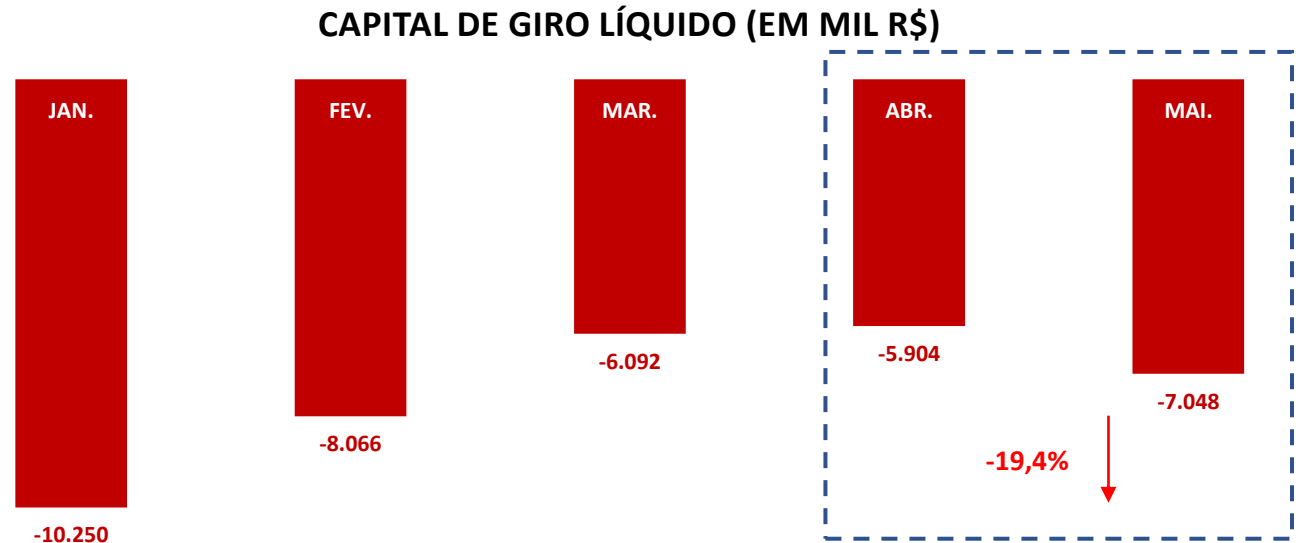

4. BALANÇO PATRIMONIAL

| BALANÇO PATRIMONIAL ATIVO (EM REAIS R\$) | 31.03.2023 | AV | AH | 30.04.2023 | AV | AH | 31.05.2023 | AV | AH |
|---|---------------|---------|-----------|---------------|---------|---------|---------------|---------|---------|
| ATIVO | 35.882.367,19 | 100,00% | 12,88% | 37.599.277,52 | 100,00% | 4,78% | 37.811.194,58 | 100,00% | 0,56% |
| CIRCULANTE | 11.147.103,00 | 31,07% | 15,54% | 11.483.062,66 | 30,54% | 3,01% | 9.080.145,96 | 24,01% | -20,93% |
| DISPONIBILIDADES | 975.317,20 | 2,72% | -60,55% | 3.092.758,84 | 8,23% | 217,10% | 240.854,12 | 0,64% | -92,21% |
| OUTROS CRÉDITOS | 10.171.785,80 | 28,35% | 41,75% | 8.390.303,82 | 22,32% | -17,51% | 8.839.291,84 | 23,38% | 5,35% |
| CLIENTES | 2.485.033,10 | 6,93% | 55080,65% | 243.315,65 | 0,65% | -90,21% | 1.375.957,63 | 3,64% | 465,50% |
| ADIANTAMENTOS CONCEDIDOS | 709.194,64 | 1,98% | 101,85% | 1.102.785,18 | 2,93% | 55,50% | 356.351,08 | 0,94% | -67,69% |
| IMPOSTOS A RECUPERAR | 4.770,22 | 0,01% | -0,49% | 5.343,10 | 0,01% | 12,01% | 5.352,38 | 0,01% | 0,17% |
| CULTURAS TEMPORÁRIAS EM FORMAÇÃO | 583.413,85 | 1,63% | 0,00% | 583.413,85 | 1,55% | 0,00% | 583.413,85 | 1,54% | 0,00% |
| EMPRÉSTIMOS A RECEBER | 6.389.373,99 | 17,81% | 2,53% | 6.455.446,04 | 17,17% | 1,03% | 6.518.216,90 | 17,24% | 0,97% |
| ATIVO NÃO CIRCULANTE | 24.735.264,19 | 68,93% | 11,72% | 26.116.214,86 | 69,46% | 5,58% | 28.731.048,62 | 75,99% | 10,01% |
| APLICAÇÕES FINANCEIRAS | 0,00 | 0,00% | 0,00% | 0,00 | 0,00% | 0,00% | 0,00 | 0,00% | #DIV/0! |
| EMPRÉSTIMOS A RECEBER | 21.128.332,34 | 58,88% | 14,12% | 22.528.199,86 | 59,92% | 6,63% | 25.161.622,22 | 66,55% | 11,69% |
| EMPRÉSTIMOS A RECEBER-COLIGADAS | 21.128.332,34 | 58,88% | 14,12% | 22.528.199,86 | 59,92% | 6,63% | 25.161.622,22 | 66,55% | 11,69% |
| SEMENTES SERRA NEGRA ARMAZENS GERAIS LTDA | 477.136,35 | 1,33% | 0,00% | 477.136,35 | 1,27% | 0,00% | 477.136,35 | 1,26% | 0,00% |
| ITAGIBA FERREIRA CORTES NETO - EIRELI | 20.651.195,99 | 57,55% | 14,49% | 22.051.063,51 | 58,65% | 6,78% | 24.684.485,87 | 65,28% | 11,94% |
| IMOBILIZADO | 3.606.931,85 | 10,05% | -0,53% | 3.588.015,00 | 9,54% | -0,52% | 3.569.426,40 | 9,44% | -0,52% |

* AV – Avaliação vertical
** AH – Avaliação horizontal



| BALANÇO PATRIMONIAL PASSIVO (EM REAIS R\$) | 31.03.2023 | AV | AH | 30.04.2023 | AV | AH | 31.05.2023 | AV | AH |
|--|-----------------|----------|----------|-----------------|----------|--------|-----------------|----------|---------|
| PASSIVO | 35.882.367,19 | 100,00% | 12,88% | 37.599.277,52 | 100,00% | 4,78% | 37.811.194,58 | 100,00% | 0,56% |
| CIRCULANTE | 17.239.106,13 | 48,04% | -2,68% | 17.386.589,02 | 46,24% | 0,86% | 16.127.872,86 | 42,65% | -7,24% |
| EMPRÉSTIMOS E FINANCIAMENTOS - BANCÁRIOS | 15.788.344,13 | 44,00% | -5,06% | 15.780.019,61 | 41,97% | -0,05% | 14.738.558,12 | 38,98% | -6,60% |
| OBRIGAÇÕES TRIBUTÁRIAS | 416.446,32 | 1,16% | 409,66% | 411.988,78 | 1,10% | -1,07% | 275.379,46 | 0,73% | -33,16% |
| EMPRESTIMOS DIVERSOS | 727.136,35 | 2,03% | 0,00% | 727.136,35 | 1,93% | 0,00% | 727.136,35 | 1,92% | 0,00% |
| EMPRESTIMOS COM PESSOAL E EMPRESAS - LIGADAS | 727.136,35 | 2,03% | 0,00% | 727.136,35 | 1,93% | 0,00% | 727.136,35 | 1,92% | 0,00% |
| OBRIGAÇÕES TRABALHISTAS E PREVIDENCIÁRIAS | 307.179,33 | 0,86% | 61,24% | 467.444,28 | 1,24% | 52,17% | 386.798,93 | 1,02% | -17,25% |
| EXIGÍVEL A LONGO PRAZO | 61.854.199,58 | 172,38% | 4,33% | 63.320.139,15 | 168,41% | 2,37% | 66.037.796,88 | 174,65% | 4,29% |
| EMPRÉSTIMOS E FINANCIAMENTOS | 35.956.584,90 | 100,21% | -0,57% | 35.956.584,90 | 95,63% | 0,00% | 35.956.584,90 | 95,10% | 0,00% |
| EMPRESTIMOS COM PESSOAL E EMPRESAS - LIGADAS | 25.510.569,98 | 71,10% | 12,19% | 26.976.509,55 | 71,75% | 5,75% | 29.694.167,28 | 78,53% | 10,07% |
| ITAGIBA CORTES NETO EPP | 22.782.718,20 | 63,49% | 13,73% | 24.175.672,51 | 64,30% | 6,11% | 26.915.907,37 | 71,19% | 11,33% |
| OBRIGAÇÕES TRIBUTÁRIAS | 387.044,70 | 1,08% | 0,00% | 387.044,70 | 1,03% | 0,00% | 387.044,70 | 1,02% | 0,00% |
| PARCELAMENTO LEI 12.996/2014 | 387.044,70 | 1,08% | 0,00% | 387.044,70 | 1,03% | 0,00% | 387.044,70 | 1,02% | 0,00% |
| PATRIMÔNIO LÍQUIDO | (43.210.938,52) | -120,42% | -4,43% | (43.107.450,65) | -114,65% | -0,24% | (44.354.475,16) | -117,31% | 2,89% |
| CAPITAL SOCIAL SUBSCRITO | 490.000,00 | 1,37% | 0,00% | 490.000,00 | 1,30% | 0,00% | 490.000,00 | 1,30% | 0,00% |
| PREJUÍZOS ACUMULADOS | (49.545.074,00) | -138,08% | 0,00% | (49.545.074,00) | -131,77% | 0,00% | (49.545.074,00) | -131,03% | 0,00% |
| RESULTADO DO EXERCÍCIO | 1.639.239,87 | 4,57% | -551,13% | 1.742.727,74 | 4,64% | 6,31% | 495.703,23 | 1,31% | -71,56% |
| AJUSTES BALANÇO DE ABERTURA | 4.204.895,61 | 11,72% | 0,00% | 4.204.895,61 | 11,18% | 0,00% | 4.204.895,61 | 11,12% | 0,00% |

* AV – Avaliação vertical
** AH – Avaliação horizontal



4.1 ANÁLISE DO CAPITAL CIRCULANTE LÍQUIDO

O Ativo circulante registrou queda de 20,9% (vinte vírgula nove por cento), sendo as principais variações das rubricas “Disponibilidades”, “Clientes” e “Adiantamentos concedidos”, que operaram queda de 92% (noventa e dois por cento), aumento de 465,5% (quatrocentos e sessenta e cinco vírgula cinco por cento) e queda de 68% (sessenta e oito por cento).

| BALANÇO PATRIMONIAL ATIVO (EM REAIS R\$) | 31.03.2023 | AV | AH | 30.04.2023 | AV | AH | 31.05.2023 | AV | AH |
|--|---------------|--------|-----------|---------------|--------|---------|--------------|--------|---------|
| CIRCULANTE | 11.147.103,00 | 31,07% | 15,54% | 11.483.062,66 | 30,54% | 3,01% | 9.080.145,96 | 24,01% | -20,93% |
| DISPONIBILIDADES | 975.317,20 | 2,72% | -60,55% | 3.092.758,84 | 8,23% | 217,10% | 240.854,12 | 0,64% | -92,21% |
| OUTROS CRÉDITOS | 10.171.785,80 | 28,35% | 41,75% | 8.390.303,82 | 22,32% | -17,51% | 8.839.291,84 | 23,38% | 5,35% |
| CLIENTES | 2.485.033,10 | 6,93% | 55080,65% | 243.315,65 | 0,65% | -90,21% | 1.375.957,63 | 3,64% | 465,50% |
| ADIANTAMENTOS CONCEDIDOS | 709.194,64 | 1,98% | 101,85% | 1.102.785,18 | 2,93% | 55,50% | 356.351,08 | 0,94% | -67,69% |
| IMPOSTOS A RECUPERAR | 4.770,22 | 0,01% | -0,49% | 5.343,10 | 0,01% | 12,01% | 5.352,38 | 0,01% | 0,17% |
| CULTURAS TEMPORÁRIAS EM FORMAÇÃO | 583.413,85 | 1,63% | 0,00% | 583.413,85 | 1,55% | 0,00% | 583.413,85 | 1,54% | 0,00% |
| EMPRÉSTIMOS A RECEBER | 6.389.373,99 | 17,81% | 2,53% | 6.455.446,04 | 17,17% | 1,03% | 6.518.216,90 | 17,24% | 0,97% |

A variação observada na conta “Clientes” refere-se principalmente a ADM do Brasil Ltda. na ordem de R\$ 1.139.907,50 (um milhão, cento e trinta e nove mil, novecentos e sete reais e cinquenta centavos).

* AV – Avaliação vertical
** AH – Avaliação horizontal



Em relação ao Passivo circulante, registra-se queda de 7,24% (sete vírgula vinte e quatro por cento). Destacam-se as rubricas “Obrigações tributárias” e “Obrigações trabalhistas e previdenciárias”, que operaram em queda de 33% (trinta e três por cento) e 17% (dezessete por cento), nessa ordem.

| BALANÇO PATRIMONIAL PASSIVO (EM REAIS R\$) | 31.03.2023 | AV | AH | 30.04.2023 | AV | AH | 31.05.2023 | AV | AH |
|--|---------------|--------|---------|---------------|--------|--------|---------------|--------|---------|
| CIRCULANTE | 17.239.106,13 | 48,04% | -2,68% | 17.386.589,02 | 46,24% | 0,86% | 16.127.872,86 | 42,65% | -7,24% |
| EMPRÉSTIMOS E FINANCIAMENTOS - BANCÁRIOS | 15.788.344,13 | 44,00% | -5,06% | 15.780.019,61 | 41,97% | -0,05% | 14.738.558,12 | 38,98% | -6,60% |
| OBRIGAÇÕES TRIBUTÁRIAS | 416.446,32 | 1,16% | 409,66% | 411.988,78 | 1,10% | -1,07% | 275.379,46 | 0,73% | -33,16% |
| EMPRESTIMOS DIVERSOS | 727.136,35 | 2,03% | 0,00% | 727.136,35 | 1,93% | 0,00% | 727.136,35 | 1,92% | 0,00% |
| EMPRESTIMOS COM PESSOAL E EMPRESAS - LIGADAS | 727.136,35 | 2,03% | 0,00% | 727.136,35 | 1,93% | 0,00% | 727.136,35 | 1,92% | 0,00% |
| OBRIGAÇÕES TRABALHISTAS E PREVIDENCIÁRIAS | 307.179,33 | 0,86% | 61,24% | 467.444,28 | 1,24% | 52,17% | 386.798,93 | 1,02% | -17,25% |

* AV – Avaliação vertical
** AH – Avaliação horizontal



4.2 PATRIMÔNIO LÍQUIDO

| | 31.03.2023 | AV | AH | 30.04.2023 | AV | AH | 31.05.2023 | AV | AH |
|-----------------------------|-----------------|----------|----------|-----------------|----------|--------|-----------------|----------|---------|
| PATRIMÔNIO LÍQUIDO | (43.210.938,52) | -120,42% | -4,43% | (43.107.450,65) | -114,65% | -0,24% | (44.354.475,16) | -117,31% | 2,89% |
| CAPITAL SOCIAL SUBSCRITO | 490.000,00 | 1,37% | 0,00% | 490.000,00 | 1,30% | 0,00% | 490.000,00 | 1,30% | 0,00% |
| PREJUÍZOS ACUMULADOS | (49.545.074,00) | -138,08% | 0,00% | (49.545.074,00) | -131,77% | 0,00% | (49.545.074,00) | -131,03% | 0,00% |
| RESULTADO DO EXERCÍCIO | 1.639.239,87 | 4,57% | -551,13% | 1.742.727,74 | 4,64% | 6,31% | 495.703,23 | 1,31% | -71,56% |
| AJUSTES BALANÇO DE ABERTURA | 4.204.895,61 | 11,72% | 0,00% | 4.204.895,61 | 11,18% | 0,00% | 4.204.895,61 | 11,12% | 0,00% |

PATRIMÔNIO LÍQUIDO (EM MIL R\$)

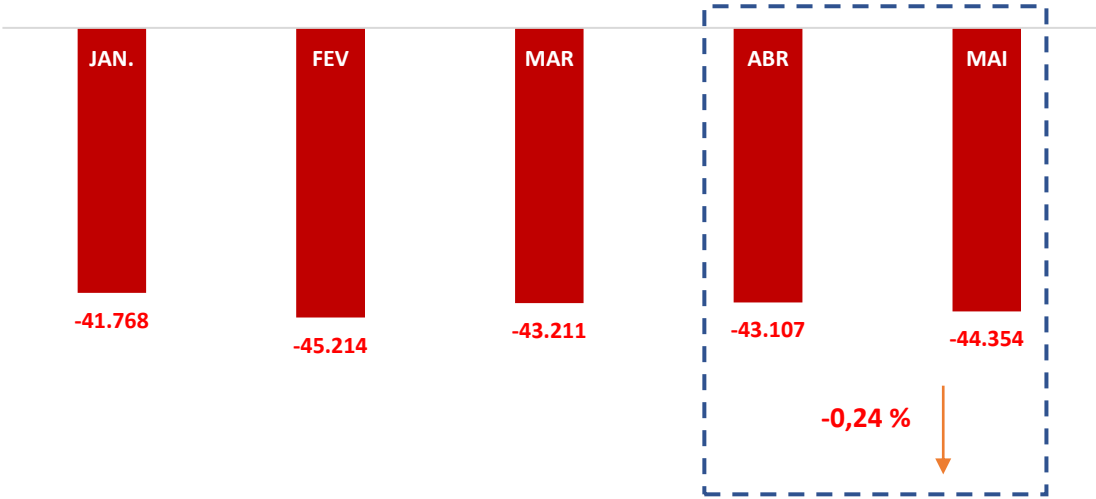

COMENTÁRIO

O Patrimônio líquido se encontra negativo, reflexo dos resultados dos exercícios anteriores.





5. QUESTÕES PROCESSUAIS



5.1 CONFERÊNCIA DOS DOCUMENTOS DOS ARTS. 48 e 51, AMBOS DA LEI N.º 11.101, DE 2005

| Conferência dos documentos dos arts. 48 e 51, ambos da Lei n.º 11.101, de 2005 | | |
|--|---|--|
| LEI. 11.101/05 | DOCUMENTOS | ID |
| | Petição inicial de recuperação judicial | 118531930 |
| Art. 48, <i>caput</i> | Comprovantes de inscrição e situação cadastral no CNPJ, certidão de regularidade da devedora no registro público de empresas, atos constitutivos com a nomeação dos atuais administradores, e certidões de inscrição Estadual do produtor rural | 118534017 |
| Art. 48, incisos I, II e III | Certidões falimentares | 118533074 |
| Art. 48, incisos IV | Certidões Criminais | 118533077 |
| Art. 51. inciso II, alíneas “a” e “b” | Demonstrações Contábeis relativas aos três últimos exercícios | 118533081, 118533085, 118533994 e 118533999. |
| Art. 51. inciso III | Relação de credores | 118534005 |
| Art. 51. inciso IV | Relação de empregados | 118534013 |
| Art. 51. inciso V | Documentos societários (comprovantes de inscrição e situação cadastral no CNPJ, certidão de regularidade da devedora no registro público de empresas, atos constitutivos com a nomeação dos atuais administradores, e certidões de inscrição Estadual do Produtor Rural). | 118534017 |
| Art. 51. inciso VI | Relação de bens sócios e administradores | 118534022 |
| Art. 51. inciso VII | Extratos contas bancárias dos sócios | 118534024 |
| Art. 51. inciso VIII | Certidões negativas de protestos | 118534032 |
| Art. 51. inciso IX | Relação de todas as ações judiciais em que é parte, com a estimativa do valor em litígio. | 118534037 |
| Incisos X e XI, ambos incluídos pela Lei n.º 14.112, de 2020 | Demonstração do passivo fiscal e a relação de bens e direitos integrantes do ativo não circulante | |

6. CONCLUSÃO

Por se tratar de grupo cuja atividade principal é o agronegócio, as Recuperandas estão sujeitas à sazonalidade e ao ciclo de produção, sendo certo que estes fatores interferem diretamente nos seus resultados mensais.

Ante a análise apresentada neste relatório mensal de atividades, foi possível concluir os seguintes pontos:

- Queda do faturamento em 25,41% (vinte e cinco vírgula quarenta e um por cento);
- O Resultado líquido é negativo no mês de maio de 2023, no montante de -R\$ 1.132.391,08 (um milhão cento e trinta e três mil, trezentos e noventa e um reais e oito centavos);
- Os Índices de liquidez corrente, seca e geral se mantiveram abaixo do valor de referência 1 (um), indicando dificuldade do GRUPO SERRA NEGRA em honrar suas obrigações de curto e longo prazo; e
- O Índice de endividamento se manteve estável, se mantendo a 2,1 (dois vírgula um), acima do valor de referência 1 (um).

Ressalta-se a importância da maximização dos esforços para ampliação do faturamento e redução de despesas, a fim de que seja otimizado o resultado e viabilizada a recuperação judicial.

O conteúdo deste e as conclusões ora apresentadas são decorrentes de informações coletadas por esta administradora judicial e pelo perito contábil, que resultaram nas análises realizadas e reportadas no corpo do presente RMA.

Belo Horizonte/MG para Patrocínio/MG, em 07 de julho de 2023.

Taciani Acerbi Campagnaro Colnago Cabral
Administradora Judicial
OAB/MG 170.449

Ilson Ferreira Godinho
Contador
CRC/MG-100723/O-7