



10/12/2024

Número: **5004358-37.2021.8.13.0134**

Classe: **[CÍVEL] CUMPRIMENTO PROVISÓRIO DE DECISÃO**

Órgão julgador: **3ª Vara Cível da Comarca de Caratinga**

Última distribuição : **18/06/2021**

Valor da causa: **R\$ 1.000,00**

Processo referência: **50018713120208130134**

Assuntos: **Causas Supervenientes à Sentença**

Segredo de justiça? **NÃO**

Justiça gratuita? **NÃO**

Pedido de liminar ou antecipação de tutela? **NÃO**

Partes	Advogados
HOSPITAL NOSSA SENHORA AUXILIADORA (REQUERENTE)	
	TACIANI ACERBI CAMPAGNARO COLNAGO CABRAL (ADVOGADO)
HOSPITAL NOSSA SENHORA AUXILIADORA (REQUERIDO(A))	

Documentos			
Id.	Data da Assinatura	Documento	Tipo
10360530838	10/12/2024 16:49	Manifestação Administradora Judicial	Manifestação
10360535337	10/12/2024 16:49	2024.12.10 Juntada RMA Setembro 2024	Manifestação
10360527543	10/12/2024 16:49	RMA HNSA Set.2024	Documento de Comprovação





ACERBI CAMPAGNARO
COLNAGO CABRAL
ADMINISTRAÇÃO JUDICIAL

EXCELENTÍSSIMO SENHOR DOUTOR JUIZ DE DIREITO DA **3ª VARA CÍVEL** DA
COMARCA DE **CARATINGA/MG.**

PROCESSO n.º 5004358-37.2021.8.13.0134

TACIANI ACERBI CAMPAGNARO COLNAGO CABRAL, inscrita na OAB/MG sob o
n.º 170.449, nomeada Administradora Judicial nos autos da recuperação judicial de
HOSPITAL NOSSA SENHORA AUXILIADORA, vem, respeitosamente, perante V.
Exa., requerer a juntada do relatório mensal de atividades referente ao mês de
setembro de 2024.

Termos em que pede deferimento.

De Belo Horizonte/MG para Caratinga/MG, em 06 de dezembro de 2024.

TACIANI ACERBI CAMPAGNARO COLNAGO CABRAL
OAB/MG 170.449
Administradora Judicial

Alameda Oscar Niemeyer, 1033
Conjunto 424, torre 4 - Vila da Serra
Nova Lima/MG - CEP: 34006-065
(31) 3879-2669 (31) 2115-6166
(31) 99495-6551(whatsapp)

Avenida João Baptista Parra, 633
Sala 1401- Praia do Suá
Vitória/ES - CEP: 29052-123
(27) 99938-6551 (whatsapp)

WWW.COLNAGOCABRAL.COM.BR
CONTATO@COLNAGOCABRAL.COM.BR



ACERBI CAMPAGNARO
COLNAGO CABRAL

ADMINISTRAÇÃO JUDICIAL

RELATÓRIO DE ATIVIDADES

RECUPERAÇÃO JUDICIAL

HOSPITAL NOSSA SENHORA AUXILIADORA

RMA – SETEMBRO DE 2024

09.DEZEMBRO.2024



1. Informações iniciais sobre o RMA e a Recuperanda.....	3	2.1.1 Análise financeira.....	10
1.1 O RMA.....	3	2.1.2 Resultado do período.....	11
1.2 A Recuperanda e suas atividades.....	3	3. Análise dos índices de liquidez.....	12
1.3 Últimos acontecimentos relevantes e cronograma processual.....	4	3.1 índices de liquidez mensal.....	13
1.4 Organograma societário.....	5	3.2 Capital de giro líquido (CGL).....	15
1.5 Folha de pagamentos.....	6	4. Balanço patrimonial.....	16
1.5.1 Número de funcionários.....	6	4.1 Análise do capital circulante líquido.....	18
1.6 Endividamento.....	7	4.2 Patrimônio líquido.....	20
1.6.1 Créditos sujeitos à recuperação judicial – quadro evolutivo.....	7	5. Questões processuais.....	21
1.6.2 Análise do atual quadro feral de credores (art. 7º, §2º, da Lei 11.101/05).....	8	5.1 Conferência dos documentos dos art.48 e 51 Lei nº 11.101/05.....	21
2. Faturamento.....	9	6. Conclusão.....	22
2.1 Demonstração do resultado do exercício.....	9		



1. INFORMAÇÕES INICIAIS SOBRE O RMA E A RECUPERANDA

1.1 O RMA

Este Relatório Mensal de Atividades (RMA) refere-se ao mês de setembro de 2024 e foi elaborado pela ACCC Administração Judicial com base nos elementos contábeis fornecidos pela Recuperanda, em conformidade com o previsto no artigo 22, II, “c”, da Lei n.º 11.101/2005.

No relatório são registradas as principais informações processuais, financeiras e contábeis da Recuperanda, analisadas conjuntamente pela administradora e pelo perito nomeados pelo juízo.

A administradora judicial reitera, como feito em outras manifestações sua disponibilidade para prestar esclarecimentos a qualquer interessado, ratificando atuação transparente e compromissada, direcionada para a preservação da empresa com adequado atendimento aos direitos dos credores.

1.2 A RECUPERANDA E SUAS ATIVIDADES

A Recuperanda HOSPITAL NOSSA SENHORA AUXILIADORA formulou pedido de recuperação judicial em 16 de março de 2020, havendo sido deferido seu processamento em 25 de janeiro de 2021, pelo Juízo da 3ª Vara Cível da Comarca de Caratinga/MG, processo n.º 5001871-31.2020.8.13.0134.

A empresa iniciou suas atividades em 24 de maio de 1917, por doadores arrecadados pela Diocese de Caratinga/MG, tendo como objetivo estatutário a assistência médico-hospitalar gratuita aos doentes pobres do Município e das circunvizinhanças, de modo geral e especializado, incluindo maternidade, medicina preventiva, internação, serviços de laboratório, radiológicos e anestesiológicos, centros cirúrgicos, farmacêuticos, estadia e diária hospitalar.

O HOSPITAL NOSSA SENHORA AUXILIADORA, além do município de Caratinga, atende outros 12 (doze) municípios da microrregião.



1.3 ÚLTIMOS ACONTECIMENTOS RELEVANTES E CRONOGRAMA PROCESSUAL

Atualmente, o processo está em fase de julgamento das impugnações de crédito e análise das objeções ao plano de recuperação judicial, já que publicados os editais previstos no arts. 7º, § 2º, e 53 da Lei n.º 11.101, de 2005.

DATA	EVENTO	LEI. 11.101/05
16/03/2020	Ajuizamento do pedido de recuperação	
25/01/2021	Deferimento do pedido de Recuperação	art. 52, inciso I, II, III, IV e V §1º
26/01/2021	Publicação do deferimento no Diário Oficial	
13/05/2021	Publicação do 1º Edital pelo devedor	art. 52, §1º
28/05/2021	Fim do prazo para apresentar habilitação e divergências ao AJ (15 dias da publicação do 1º Edital)	art. 7º, §1º
25/03/2021	Apresentação do plano de Recuperação ao Juízo (60 dias após a publicação do deferimento da recuperação)	art. 53
19/01/2022	Publicação de aviso sobre o recebimento do PRJ no Diário Oficial	art. 53, § Único
19/01/2022	Publicação do Edital pelo AJ - 2º Edital (45 dias após apresentação de habilitação/divergências)	art. 7º, §2º
18/02/2022	Fim do prazo para apresentar objeções ao PRJ (30 dias após a publicação do 2º Edital ou 30 dias após a publicação do aviso de recebimento do PRJ)	art. 53, § Único e art. 55, § Único
31/01/2022	Fim do Prazo para apresentar impugnações ao Juízo (10 dias - após publicação do Edital Art. 7º, §2º)	art. 8º
	Publicação do Edital de convocação para votação do PRJ - AGC (15 dias de antecedência da realização do AGC)	art. 36
	1ª Convocação da assembleia Geral de Credores	art. 36, I
	2ª Convocação da Assembleia Geral de Credores	art. 36, I
	Prazo limite para votação do PRJ em AGC (150 dias após o deferimento da recuperação)	art. 56 § 1º
	Fim do prazo de suspensão do curso da prescrição de ações e execuções contra o devedor (180 dias após o deferimento da recuperação)	art. 6º, § 4º
	Homologação do PRJ	art. 58
	Fim do prazo de recuperação judicial, se cumpridas todas as obrigações previstas no PRJ (2 anos após o deferimento de recuperação judicial)	art. 61
	Eventos Ocorridos	



1.4 ORGANOGRAMA SOCIETÁRIO

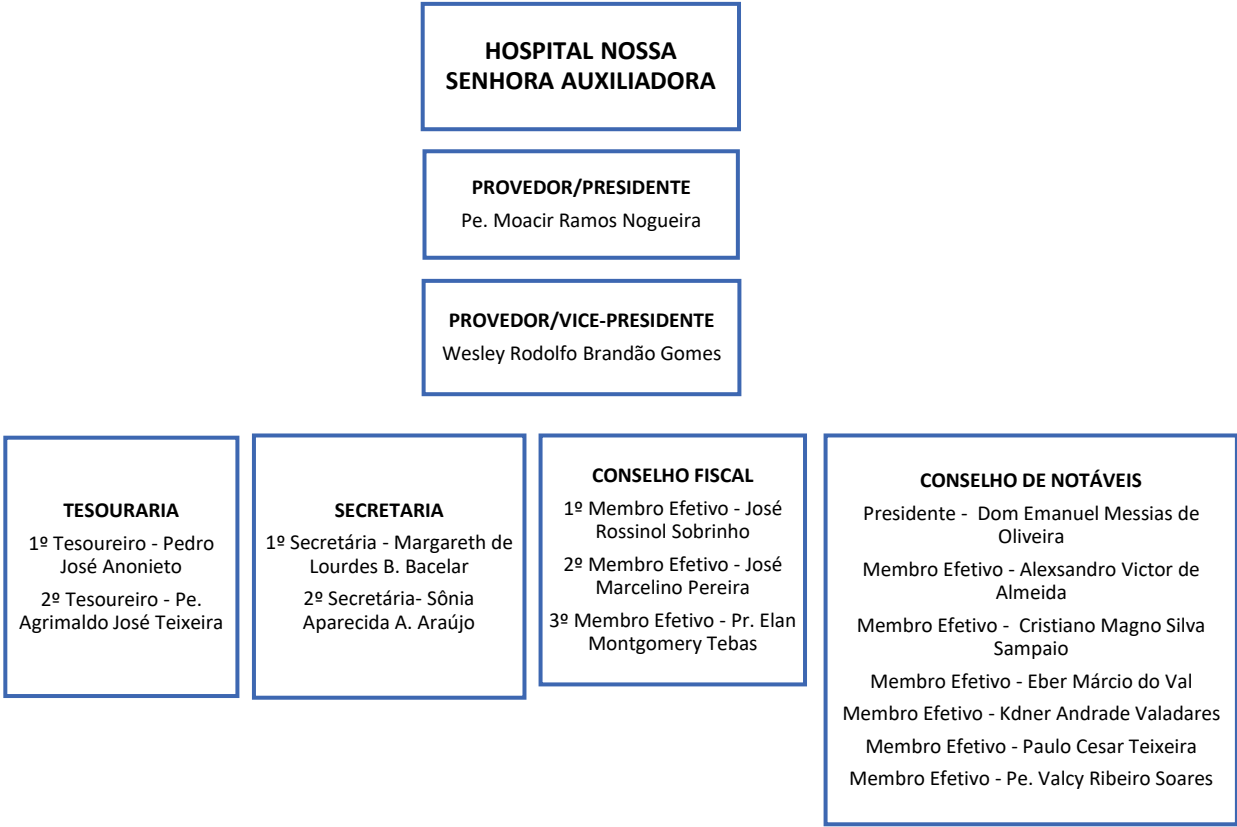

1.5 FOLHA DE PAGAMENTOS

1.5.1 Número de funcionários

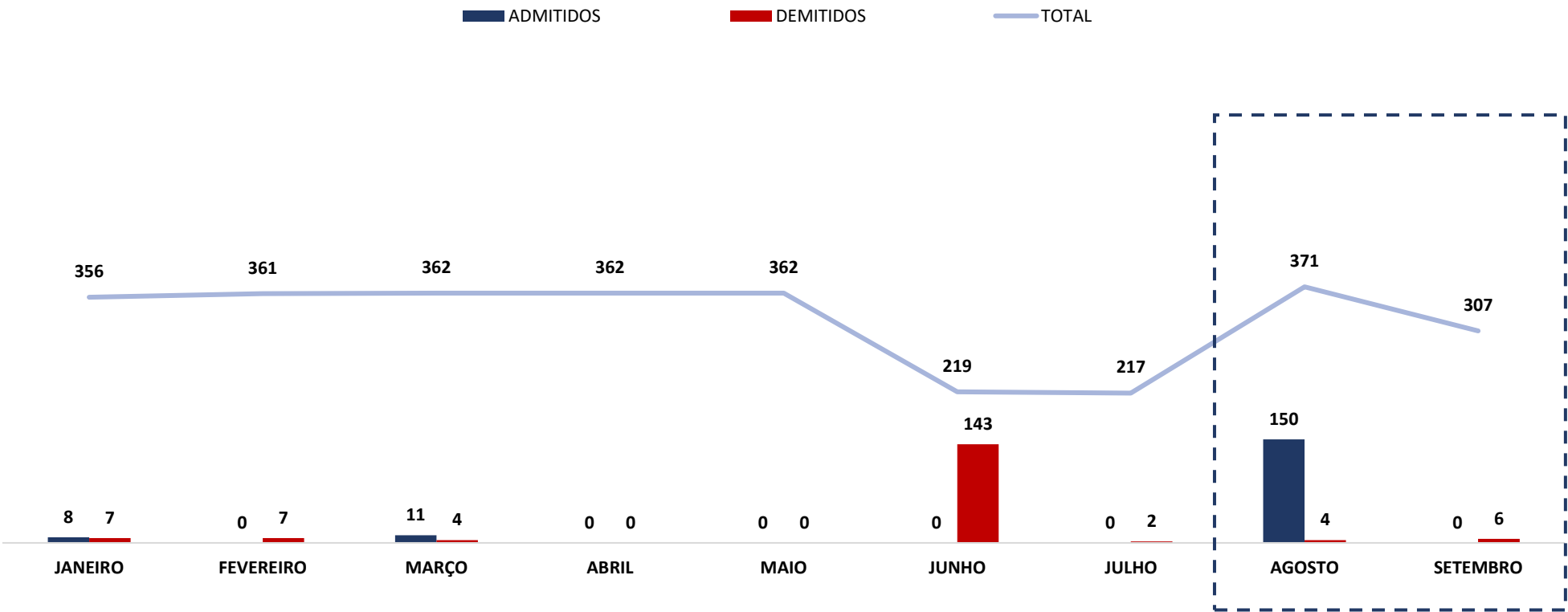

1.6 ENDIVIDAMENTO

1.6.1 Créditos sujeitos à recuperação judicial – quadro evolutivo

	RELAÇÃO INICIAL DE CREDITORES (Art. 52)			QUADRO DE CREDITORES DA AJ (Art. 7º, §2º)		
DESCRIÇÃO DA CLASSE	QUANT. CREDITORES	TOTAL EM REAIS	TOTAL EM DÓLAR	QUANT. CREDITORES	TOTAL EM REAIS	TOTAL EM DÓLAR
CLASSE I - CRÉDITOS TRABALHISTAS	362	R\$ 1.049.950,29	0	362	R\$ 5.387.867,71	0
CLASSE III - CRÉDITOS QUIROGRAFÁRIOS	38	R\$ 5.080.828,75	0	38	R\$ 8.867.980,10	0
CLASSE IV - CRÉDITOS ME E EPP	48	R\$ 711.930,42	0	48	R\$ 4.447.124,86	0
TOTAL GERAL	448	R\$ 6.842.709,46	0	448	R\$ 18.702.972,67	0



1.6.2 Análise do atual quadro geral de credores (art. 7º, §2º, da Lei 11.101/05)

QUANT. CREDITORES	CLASSE	CONCLUSÃO AJ
362	CLASSE I - CRÉDITOS TRABALHISTAS	5.387.867,71
38	CLASSE III - CRÉDITOS QUIROGRAFÁRIOS	8.867.980,10
48	CLASSE IV - CRÉDITOS ME/EPP	4.447.124,86
448	TOTAL GERAL	18.702.972,67

QUANTIDADE DE CREDITORES

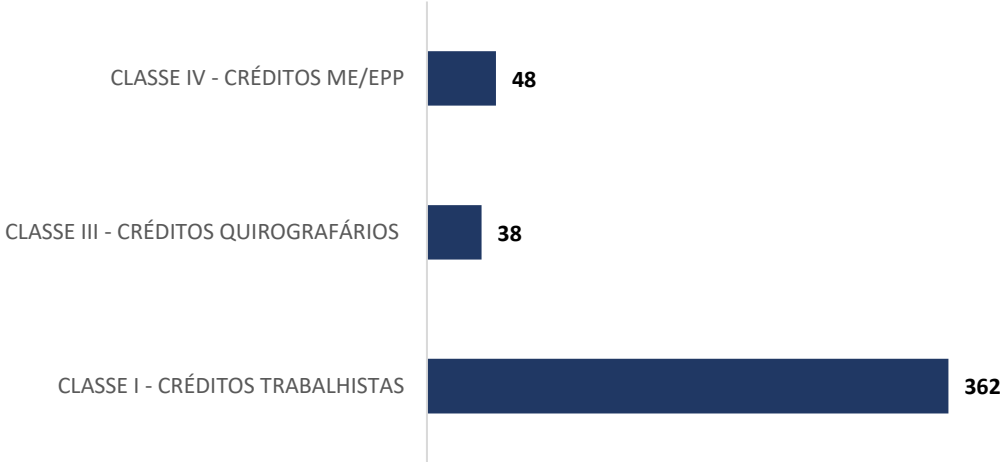

2. FATURAMENTO

2.1 DEMONSTRAÇÃO DO RESULTADO DO EXERCÍCIO

DEMONSTRAÇÃO DE RESULTADO DO EXERCÍCIO (Em reais)	31.08.2024	AV	AH	30.09.2024	AV	AH
RECEITA OPERACIONAL BRUTA	2.922.124,71	100,00%	-10,83%	3.808.727,24	100,00%	30,34%
RECEITAS CONVENIOS	205.299,19	7,03%	-35,09%	395.327,87	10,38%	92,56%
RECEITAS PARTICULARES	155.356,37	5,32%	-23,69%	99.609,90	2,62%	-35,88%
RECEITAS PREFEITURAS	2.064.087,57	70,64%	-6,54%	2.669.704,41	70,09%	29,34%
OUTRAS RECEITAS OPERACIONAIS	42.000,00	1,44%	0,00%	0,00	0,00%	-100,00%
RECEITAS DE DOAÇÕES E SUBVENÇÕES	0,00	0,00%	0,00%	124.009,38	3,26%	100,00%
GLOSAS	(27.014,36)	-0,92%	-34,22%	(29.970,17)	-0,79%	10,94%
RECEITAS FINANCEIRAS	72.073,30	2,47%	20,65%	67.626,06	1,78%	-6,17%
RECEITAS ADMINISTRATIVAS	33.113,87	1,13%	-33,90%	33.461,79	0,88%	1,05%
RECEITAS EVENTUAIS	28.550,35	0,98%	-61,22%	54.118,00	1,42%	89,55%
RECEITAS PATRIMONIAIS	0,00	0,00%	0,00%	0,00	0,00%	0,00%
GRATUIDADES USUFRUIDAS	348.658,42	11,93%	-4,26%	394.840,00	10,37%	13,25%
DESPESAS PESSOAL PRÓPRIO	(1.523.057,03)	-52,12%	-5,61%	(1.603.361,51)	-42,10%	5,27%
DESPESAS PESSOAL TERCEIROS	(1.569.327,84)	-53,71%	-3,55%	(1.415.856,80)	-37,17%	-9,78%
DESPESAS MEDICAMENTOS E MATERIAIS	(266.052,61)	-9,10%	-77,97%	(411.595,69)	-10,81%	54,70%
DESPESAS GERAIS	(77.523,84)	-2,65%	-20,06%	81.829,20	2,15%	-205,55%
DESPESAS NÃO OPERACIONAIS	0,00	0,00%	0,00%	0,00	0,00%	0,00%
DESPESAS FINANCEIRAS	(17.088,49)	-0,58%	-32,82%	(217.927,47)	-5,72%	1175,29%
DESPESAS MULTAS / CUSTAS	0,00	0,00%	0,00%	0,00	0,00%	0,00%
TOTAL DESPESAS	(3.453.049,81)	-118,17%	-24,45%	(3.566.912,27)	-93,65%	3,30%
SUPERAVIT (DEFICIT) DO EXERCÍCIO	(530.925,10)	-18,17%	-58,95%	241.814,97	6,35%	-145,55%

* AV – Avaliação vertical
** AH – Avaliação horizontal



2.1.1 Análise Financeira

RECEITA BRUTA (EM MIL R\$)

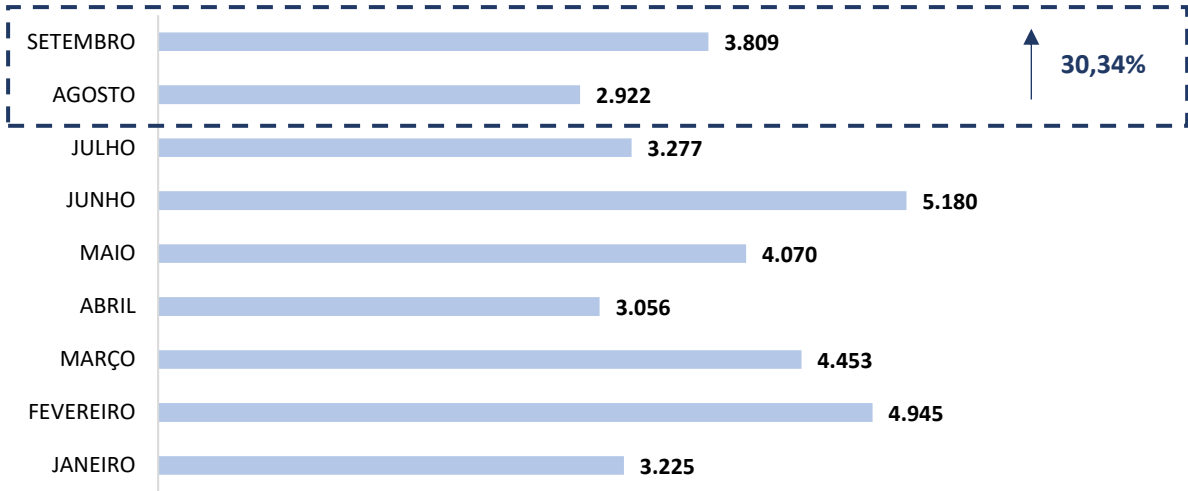

RECEITA BRUTA X DESPESAS (EM MIL R\$)

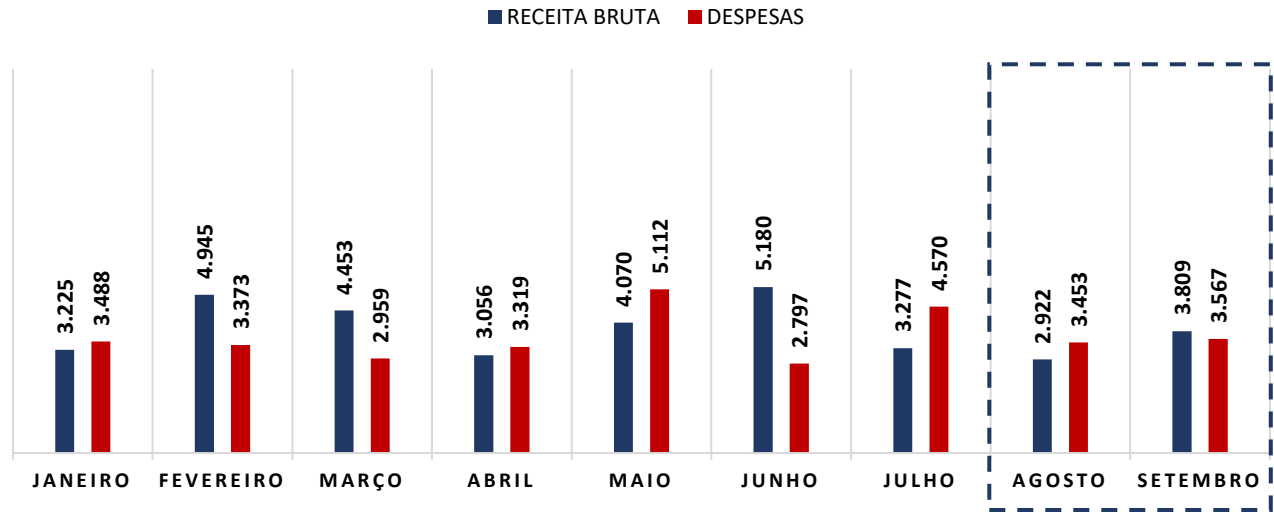

COMENTÁRIO

O faturamento bruto da Recuperanda apresentou aumento no período em análise, alcançando saldo de R\$ 3.808.727,24 (três milhões, oitocentos e oito mil, setecentos e vinte e sete reais e vinte e quatro centavos).

COMENTÁRIO

As despesas da Recuperanda sofreram aumento de 3,30% (três vírgula trinta por cento) no período em comento, registrando saldo de R\$ 3.566.912,27 (três milhões, quinhentos e sessenta e seis mil, novecentos e doze reais e vinte e sete centavos) em comparação com o mês de agosto de 2024.



2.1.2 Resultado do Período

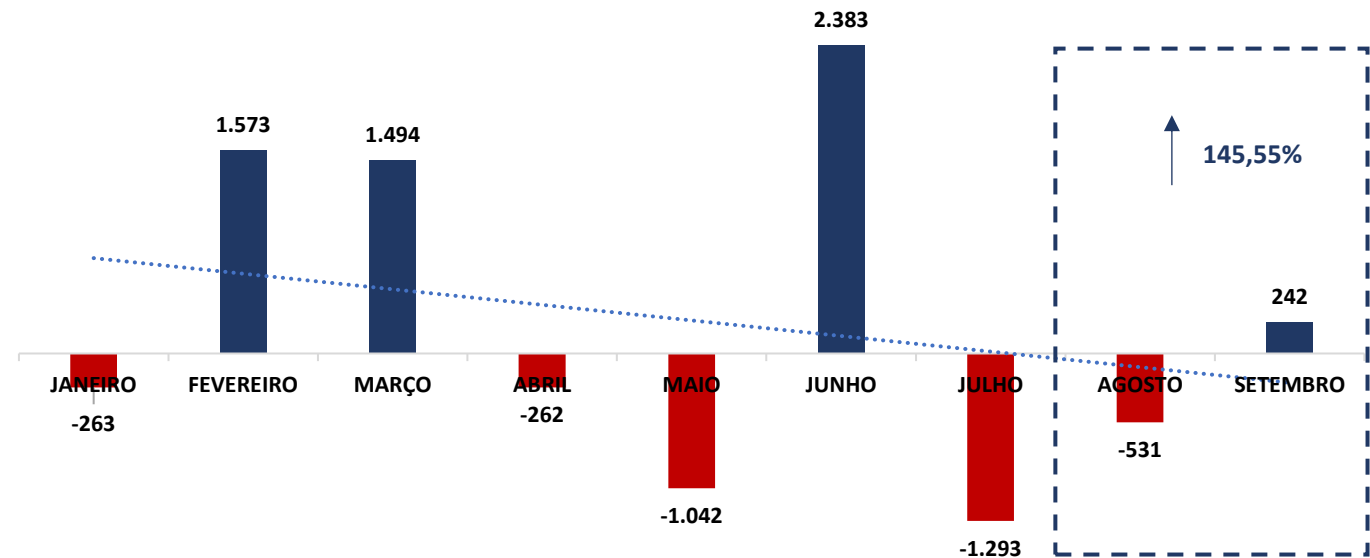

(Em mil R\$)

COMENTÁRIO

Observou-se no período em análise que a Recuperanda registrou aumento no seu resultado, saindo do déficit de – R\$ 530.925,10 (quinhentos e trinta mil, novecentos e vinte e cinco reais e dez centavos) para o lucro de R\$ 241.814,97 (duzentos e quarenta e um mil, oitocentos e quatorze reais e noventa e sete centavos).



3. ANÁLISE DOS ÍNDICES DE LIQUIDEZ

Indicadores de desempenho são critérios adotados para mensurar a performance dos negócios da empresa, utilizando, para tanto, análise comparativa com outros exercícios e outros indicadores, de forma a diagnosticar a evolução da saúde financeira da empresa.

- **Indicador de liquidez Corrente:** se refere à capacidade da empresa de cumprir suas obrigações no curto prazo. Dessa forma, o gestor saberá que a organização está preparada para cumprir a maioria dos seus compromissos com terceiros.
- **Indicador de liquidez Seca:** é medida pela disponibilidade de bens e direitos realizáveis no curso do exercício, sendo desconsiderado o saldo do estoque.
- **Indicador de liquidez Geral:** está atrelado às competências da empresa no médio e longo prazo. Desse modo, seu cálculo abrange também o ativo e passivo que superam a estimativa de tempo de um ano.



ÍNDICE DE LIQUIDEZ CORRENTE		HNSA
ILC =	Ativo Circulante	0,92
	Passivo Circulante	



ÍNDICE DE LIQUIDEZ SECA		HNSA
ILS =	Ativo Circulante - Estoque	0,84
	Passivo Circulante	



ÍNDICE DE LIQUIDEZ GERAL		HNSA
ILG =	Ativo Circulante + Realizável a longo Prazo	0,23
	Passivo Circulante + Exigível a Longo Prazo	

Referência: A análise é de quanto maior melhor



- **Índice de Endividamento Geral:** determina a proporção do endividamento, em comparação ao total do ativo, indicando o quanto dos ativos da empresa estão financiados por terceiros.



EG =	ENDIVIDAMENTO GERAL	HNSA
	<div>Passivo Circulante + ELP</div> <div>Ativo Total</div>	1,02



3.1 ÍNDICES DE LIQUIDEZ MENSAL

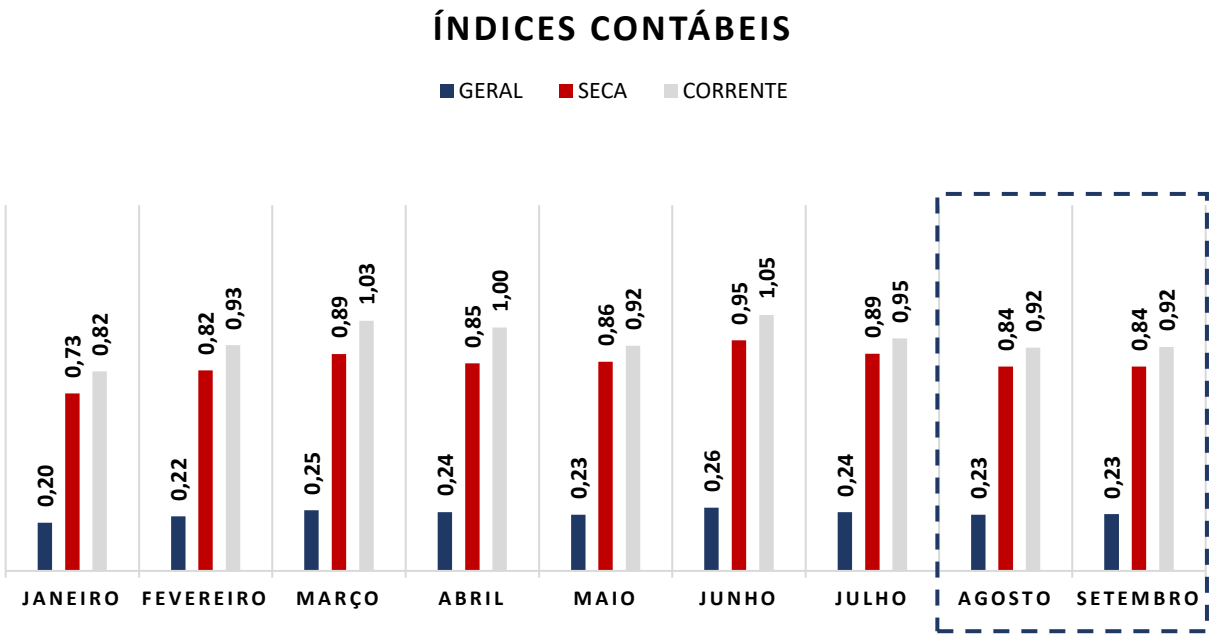

COMENTÁRIO

Analisando os índices de liquidez em conjunto, observa-se que, todos os índices se mantiveram abaixo do valor de referência 1 (um), o que indica dificuldade financeira da Recuperanda de quitar suas obrigações de curto e longo prazo, o que é próprio das empresas em recuperação judicial.

(Referência 1: quanto maior melhor)



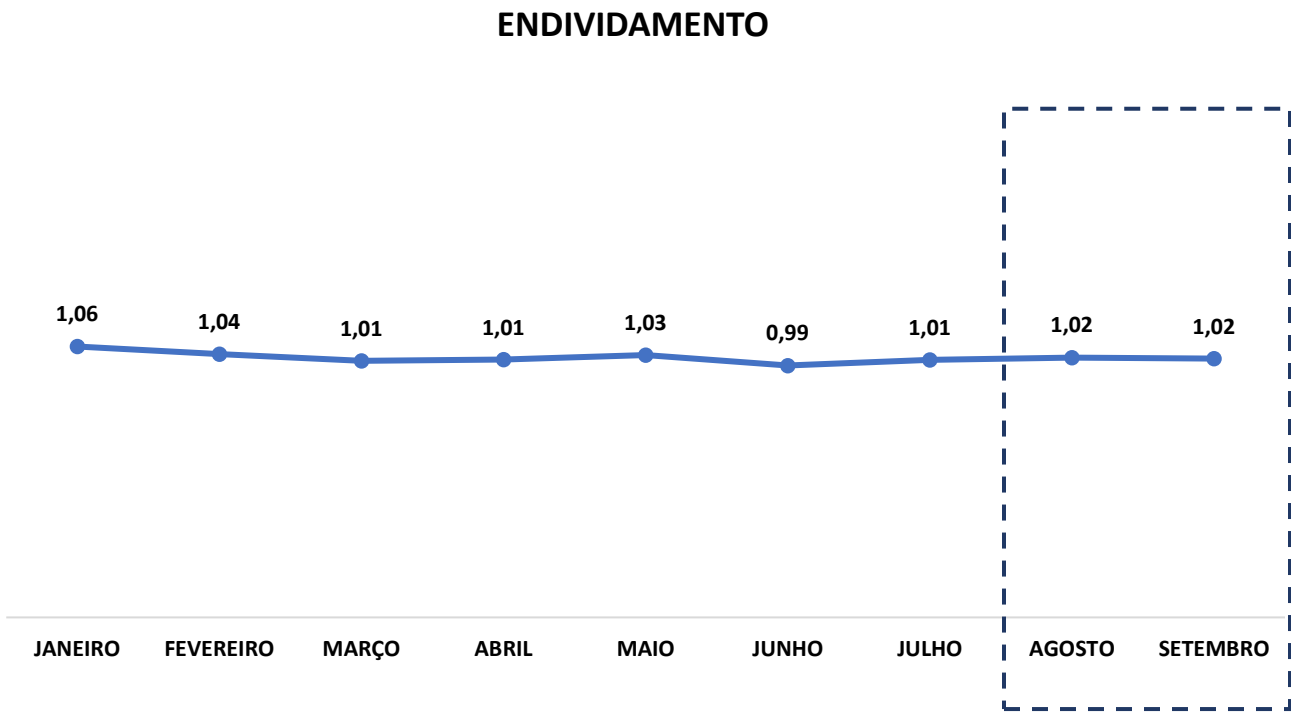

(Referência 1: quanto menor melhor)

COMENTÁRIO

Ratificando os índices contábeis apresentados, verifica-se que o índice de endividamento apresentou estabilidade, mantendo-se acima do valor de referência 1 (um), indicando que a Recuperanda vem recorrendo ao capital de terceiros para quitar suas obrigações.



3.2 CAPITAL DE GIRO LÍQUIDO (CGL)

O saldo do capital de giro, que corresponde aos recursos necessários para que uma empresa mantenha sua atividade e evidencia a capacidade da empresa de financiar suas obrigações de curto prazo, se mostrou negativo, alcançando um saldo de R\$ 1.213.179,85 (um milhão, duzentos e treze mil, cento e setenta e nove reais e oitenta e cinco centavos) que a Recuperanda possui capacidade de financiar suas operações de curto prazo.

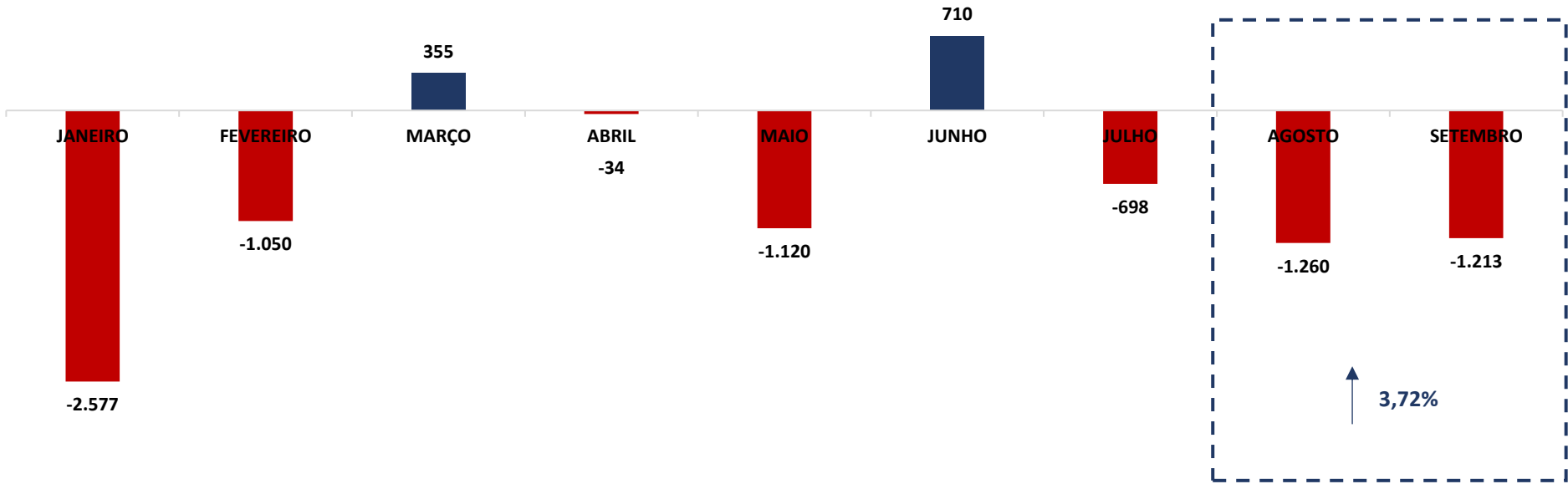

(Em mil R\$)



4. BALANÇO PATRIMONIAL

BALANÇO PATRIMONIAL ATIVO (em Reais R\$)	31.08.2024	AV	AH	30.09.2024	AV	AH
ATIVO	57.838.944,77	100,00%	-2,61%	57.986.431,18	100,00%	-0,86%
CIRCULANTE	13.568.099,01	23,46%	-10,78%	13.697.483,21	23,62%	-3,70%
DISPONÍVEL	9.496.875,17	16,42%	-15,63%	10.271.678,42	17,71%	-0,58%
CAIXA	9.801,53	0,02%	-6,42%	6.739,68	0,01%	-29,22%
BANCO CONTA MOVIMENTO	1.576.735,58	2,73%	-68,91%	2.767.297,10	4,77%	104,89%
BANCO CONTA INVESTIMENTOS	7.910.338,06	13,68%	28,14%	7.497.641,64	12,93%	-16,43%
CRÉDITOS A RECEBER	2.926.565,13	5,06%	19,03%	2.224.689,02	3,84%	-24,93%
ESTOQUE	1.144.658,71	1,98%	-23,36%	1.201.115,77	2,07%	29,29%
DESPESAS ANTECIPADAS	0,00	0,00%	0,00%	0,00	0,00%	0,00%
NÃO CIRCULANTE	44.270.845,76	76,54%	0,21%	44.288.947,97	76,38%	0,05%
REALIZÁVEL A LONGO PRAZO	14.020,16	0,02%	0,00%	14.020,16	0,02%	0,00%
IMOBILIZADO	31.444.814,84	54,37%	0,29%	31.462.917,05	54,26%	0,07%
IMOBILIZADO	40.082.272,63	69,30%	0,23%	40.100.374,84	69,15%	0,06%
DEPRECIAÇÕES ACUMULADAS	(8.637.457,79)	-14,93%	0,00%	(8.637.457,79)	-14,90%	0,00%
ATIVO CONTINGÊNCIAL	12.812.010,76	22,15%	0,00%	12.812.010,76	22,09%	0,00%

* AV – Avaliação vertical
** AH – Avaliação horizontal



BALANÇO PATRIMONIAL PASSIVO (em reais R\$)	31.08.2024	AV	AH	30.09.2024	AV	AH
PASSIVO	57.838.944,77	100,00%	-2,61%	57.986.431,18	100,00%	-0,86%
CIRCULANTE	14.828.138,14	25,64%	2,27%	14.910.663,06	25,71%	-0,08%
FORNECEDORES	2.881.394,55	4,98%	6,05%	2.667.274,52	4,60%	-10,58%
SERVIÇOS MÉDICOS PJ	4.451.775,20	7,70%	-1,21%	4.670.016,45	8,05%	2,83%
SALÁRIOS A PAGAR	3.849.975,21	6,66%	4,95%	3.932.323,94	6,78%	4,24%
OBRIGAÇÕES SOCIAIS	1.029.145,81	1,78%	-0,06%	1.032.533,76	1,78%	0,18%
OBRIGAÇÕES TRIBUTÁRIAS	1.975.133,92	3,41%	2,02%	1.950.085,33	3,36%	-0,19%
OUTRAS OBRIGAÇÕES	0,00	0,00%	0,00%	0,00	0,00%	0,00%
EMPRÉSTIMOS BANCÁRIOS	0,00	0,00%	0,00%	0,00	0,00%	0,00%
PARCELAMENTOS	640.713,45	1,11%	0,00%	658.429,06	1,14%	2,76%
NÃO CIRCULANTE	44.254.674,41	76,51%	-0,12%	44.077.820,93	76,01%	-0,46%
EMPRÉSTIMO LONGO PRAZO	5.873.941,92	10,16%	0,00%	5.873.941,92	10,13%	0,00%
PARCELAMENTOS	5.388.984,20	9,32%	-0,99%	5.212.130,72	8,99%	-3,76%
MULTAS/CUSTAS	32.991.748,29	57,04%	0,00%	32.991.748,29	56,90%	0,00%
PATRIMÔNIO LÍQUIDO	(1.243.867,78)	-2,15%	-314,30%	(1.002.052,81)	-1,73%	40,55%
PATRIMÔNIO SOCIAL	46.211.052,98	79,90%	0,00%	46.211.052,98	79,69%	0,00%
RESERVAS	34.901,95	0,06%	0,00%	34.901,95	0,06%	0,00%
SUPERAVIT	964.610,02	1,67%	0,00%	964.610,02	1,66%	0,00%
DEFICIT ACUMULADOS	(50.513.575,71)	-87,33%	0,00%	(50.513.575,71)	-87,11%	0,00%
DEFICIT DO EXERCÍCIO	2.059.142,98	3,56%	-46,98%	2.300.957,95	3,97%	-11,16%

* AV – Avaliação vertical
** AH – Avaliação horizontal



4.1 ANÁLISE DO CAPITAL CIRCULANTE LÍQUIDO

O Ativo Circulante registrou queda de 3,70% (três vírgula setenta por cento). As variações que se destacaram no período foram das rubricas “Caixa” e “Créditos a Receber”, que registraram quedas de 29,22% (vinte e nove vírgula vinte e dois por cento) e 24,93% (vinte e quatro vírgula noventa e três por cento), respectivamente. Destaca-se também o aumento na conta “Banco Conta Investimentos”, no percentual de 104,89% (cento e quatro vírgula oitenta e nove por cento).

BALANÇO PATRIMONIAL ATIVO (em Reais R\$)	31.08.2024	AV	AH	30.09.2024	AV	AH
ATIVO	57.838.944,77	100,00%	-2,61%	57.986.431,18	100,00%	-0,86%
CIRCULANTE	13.568.099,01	23,46%	-10,78%	13.697.483,21	23,62%	-3,70%
DISPONÍVEL	9.496.875,17	16,42%	-15,63%	10.271.678,42	17,71%	-0,58%
CAIXA	9.801,53	0,02%	-6,42%	6.739,68	0,01%	-29,22%
BANCO CONTA MOVIMENTO	1.576.735,58	2,73%	-68,91%	2.767.297,10	4,77%	104,89%
BANCO CONTA INVESTIMENTOS	7.910.338,06	13,68%	28,14%	7.497.641,64	12,93%	-16,43%
CRÉDITOS A RECEBER	2.926.565,13	5,06%	19,03%	2.224.689,02	3,84%	-24,93%
ESTOQUE	1.144.658,71	1,98%	-23,36%	1.201.115,77	2,07%	29,29%
DESPESAS ANTECIPADAS	0,00	0,00%	0,00%	0,00	0,00%	0,00%

* AV – Avaliação vertical
** AH – Avaliação horizontal



Em relação ao Passivo Circulante, observa-se leve queda de 0,08% (zero vírgula zero oito por cento), vez que apurada queda nas rubricas “*Fornecedores*” e “*Obrigações Tributárias*”, nos percentuais de 10,58% (dez vírgula cinquenta e oito por cento) e 0,19% (zero vírgula dezenove por cento), nessa sequência. Destaca-se também a variação registrada na conta “*Salários a pagar*”, que operou com aumento de 4,24% (quatro vírgula vinte e quatro por cento).

BALANÇO PATRIMONIAL PASSIVO (em reais R\$)	31.08.2024	AV	AH	30.09.2024	AV	AH
PASSIVO	57.838.944,77	100,00%	-2,61%	57.986.431,18	100,00%	-0,86%
CIRCULANTE	14.828.138,14	25,64%	2,27%	14.910.663,06	25,71%	-0,08%
FORNECEDORES	2.881.394,55	4,98%	6,05%	2.667.274,52	4,60%	-10,58%
SERVIÇOS MÉDICOS PJ	4.451.775,20	7,70%	-1,21%	4.670.016,45	8,05%	2,83%
SALÁRIOS A PAGAR	3.849.975,21	6,66%	4,95%	3.932.323,94	6,78%	4,24%
OBRIGAÇÕES SOCIAIS	1.029.145,81	1,78%	-0,06%	1.032.533,76	1,78%	0,18%
OBRIGAÇÕES TRIBUTÁRIAS	1.975.133,92	3,41%	2,02%	1.950.085,33	3,36%	-0,19%
OUTRAS OBRIGAÇÕES	0,00	0,00%	0,00%	0,00	0,00%	0,00%
EMPRÉSTIMOS BANCÁRIOS	0,00	0,00%	0,00%	0,00	0,00%	0,00%
PARCELAMENTOS	640.713,45	1,11%	0,00%	658.429,06	1,14%	2,76%

* AV – Avaliação vertical
** AH – Avaliação horizontal



4.2 PATRIMÔNIO LÍQUIDO

	JANEIRO	FEVEREIRO	MARÇO	ABRIL	MAIO	JUNHO	JULHO	AGOSTO	SETEMBRO
PATRIMÔNIO LÍQUIDO	(3.565.880,88)	(1.993.081,82)	(498.876,19)	(760.967,07)	(1.802.529,36)	580.440,92	(712.942,68)	(1.243.867,78)	(1.002.052,81)
PATRIMÔNIO SOCIAL	46.211.052,98	46.211.052,98	46.211.052,98	46.211.052,98	46.211.052,98	46.211.052,98	46.211.052,98	46.211.052,98	46.211.052,98
RESERVAS	34.901,95	34.901,95	34.901,95	34.901,95	34.901,95	34.901,95	34.901,95	34.901,95	34.901,95
SUPERAVIT	964.610,02	964.610,02	964.610,02	964.610,02	964.610,02	964.610,02	964.610,02	964.610,02	964.610,02
DEFICIT ACUMULADOS	(50.513.575,71)	(50.776.445,83)	(50.513.575,71)	(50.513.575,71)	(50.513.575,71)	(50.513.575,71)	(50.513.575,71)	(50.513.575,71)	(50.513.575,71)
DEFICIT DO EXERCÍCIO	(262.870,12)	1.572.799,06	2.804.134,57	2.542.043,69	1.500.481,40	3.883.451,68	2.590.068,08	2.059.142,98	2.300.957,95

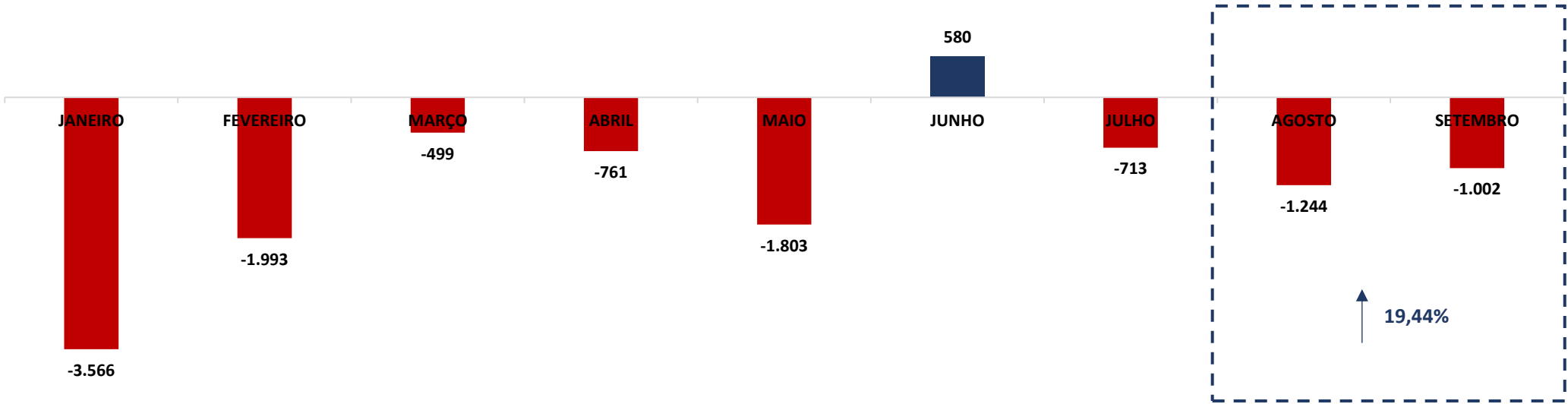

(Em mil R\$)





5. QUESTÕES PROCESSUAIS

5.1 CONFERÊNCIA DOS DOCUMENTOS DOS ART. 48 e 51 LEI N.º 11.101/05

Conferência dos Documentos Art. 48 e 51 da Lei n.º 11.101/05		
LEI. 11.101/05	DOCUMENTOS	ID
	Petição inicial de recuperação judicial	108149186
Art. 48, poderá requerer RJ	Comprovantes de inscrição e situação cadastral no CNPJ, certidão de regularidade da devedora no registro público de empresas, atos constitutivos com a nomeação dos atuais administradores, e certidões de inscrição Estadual.	108156748
Art. 48, incisos I, II e III	Certidões falimentares	
Art. 48, incisos IV	Certidões Criminais	
Art. 51. inciso II, Alíneas A e B	Demonstrações Contábeis relativas aos três últimos exercícios	108321290, 108324043, 108324046 e 108801929
Art. 51. inciso III	Relação de credores	108803415
Art. 51. inciso IV	Relação de empregados	108807913 e 108809633
Art. 51. inciso V	Documentos societários (comprovantes de inscrição e situação cadastral no CNPJ, certidão de regularidade da devedora no registro público de empresas, atos constitutivos com a nomeação dos atuais administradores, e certidões de inscrição Estadual).	108813721, 108815794 e 108815821
Art. 51. inciso VI	Relação de bens sócios e administradores	108817140, 108819772, 108819787, 108820852, 108822725 e 108822737
Art. 51. inciso VII	Extratos contas bancárias dos sócios	108827553, 108827622, 108827641, 108829008, 108829034, 108832745, 108834504, 108834535, 108836358, 108836371, 108838153, 108838178, 108839264, 108840888, 108842496, 108842500, 108842510, 108842512, 108842525, 108842533, 108845198, 108845216, 108845221, 108845233, 108845239 e 108847553.
Art. 51. inciso VIII	Certidões negativas de protestos	108847579 e 108850609
Art. 51. inciso IX	Relação de todas as ações judiciais e em parte, com a estimativa do valor em litígio.	108855371



6. CONCLUSÃO

Ante a análise apresentada no presente relatório mensal de atividades, há de ser concluído com os seguintes pontos:

- Aumento do faturamento em 30,34% (trinta vírgula trinta e quatro por cento);
- O resultado líquido no mês foi positivo, na ordem de R\$ 241.814,97 (duzentos e quarenta e um mil, oitocentos e quatorze reais e noventa e sete centavos);
- Todos os índices de liquidez apresentaram valor abaixo da referência 1 (um);
- Índice de endividamento apresentou estabilidade, no valor de 1,02 (um vírgula zero dois), ficando acima do valor de referência 1 (um).

Ressalta-se a importância da Recuperanda de maximizar os esforços para ampliar o faturamento e reduzir as despesas, a fim de que seja otimizado o resultado e viabilizada a recuperação judicial.

O conteúdo do presente relatório e as conclusões ora apresentadas são decorrentes de informações coletadas por esta administradora judicial e pelo perito contábil, que resultaram nas análises realizadas e reportadas no corpo do presente RMA.

Belo Horizonte/MG para Caratinga/MG, 09 de dezembro de 2024.

Taciani Acerbi Campagnaro Colnago Cabral
Administradora Judicial
OAB/MG 170.449

ILSON FERREIRA
GODINHO:72110490659
Assinado de forma digital por ILSON FERREIRA
GODINHO:72110490659
Dados: 2024.12.10 11:52:54 -03'00'
Ilson Ferreira Godinho
Contador
CRC/MG-100723/O-7

