

637
MP

WINTHER REBELLO ADVOGADOS ASSOCIADOS

**EXCELENTÍSSIMO SENHOR DOUTOR JUIZ DE DIREITO DA 2ª VARA
CÍVEL DA COMARCA DE MATÃO – ESTADO DE SÃO PAULO.**

Processo nº 123/2011

11/01/2011 09:45:51 2011 0019369-01

**LUMASP IMPLEMENTOS RODOVIÁRIOS LTDA;
LUSIPEÇAS LTDA; HIDROSEALS INDÚSTRIA E COMÉRCIO DE
PEÇAS AGRÍCOLAS LTDA; THIAGO LUCIO OLIVEIRA EPP, (GRUPO
LUMASP) por seu advogado e bastante procurador que esta
subscrive, nos autos de sua **RECUPERAÇÃO JUDICIAL**, vem mui
respeitosamente à presença de V.Exa., nos termos do artigo 53 da Lei
11.101/05, requerer a juntado do Plano de Recuperação.**

Outrossim, com fulcro do § único do referido
diploma legal requer seja publicado o Edital contendo aviso aos
credores quanto a recebimento do Plano de Recuperação e fixando o
prazo de 30 para eventuais objeções.

638
MP.

WINTHER REBELLO ADVOGADOS ASSOCIADOS

Termos em que,
P. deferimento.

Ribeirão Preto, 20 de Abril de 2011.



LUIZ AUGUSTO WINTHER REBELLO JR
OAB/SP 139.300

PLANO DE RECUPERAÇÃO JUDICIAL ("PRJ")

GRUPO ECONÔMICO LUMASP

Abril/2011

Sumário

INTRODUÇÃO.....	3
1. RAZÕES E ASPECTOS DA RECUPERAÇÃO JUDICIAL.....	4
2. HISTÓRICO DA EMPRESA.....	4
2.1 Breve Histórico.....	4
2.2 Função Social – Empregos direitos e seus reflexos.....	5
2.3 Capacidade de produção.....	5
2.3.1 Cilindros Hidráulicos.....	6
2.3.2 Implementos Rodoviários.....	6
2.4 Perspectivas.....	7
3. ORGANOGRAMA ATUAL.....	7
4. PRINCIPAIS CLIENTES.....	8
5. PRINCIPAIS FORNECEDORES.....	8
6. ESTRUTURA DO ENDIVIDAMENTO DO “GRUPO LUMASP”.....	8
6.1 Credores Concursais.....	8
6.1.1 Classe I – Créditos Trabalhistas.....	9
6.1.2 Classe III – Credores Quirografários.....	9
6.2 Credores Extraconcursais.....	9
(a) Contrato Financeiro.....	9
(b) Credores Fiscais.....	10
7. DO PLANO DE RECUPERAÇÃO.....	10
7.1 Cronograma do Processo de Recuperação Judicial.....	10
7.2 Dos Meios Empregados na Recuperação.....	11
(a) Prazos para pagamentos (Inciso I).....	11
(b) Reorganização societária e associações (Inciso II).....	11
(c) Emissão de quotas e/ou alteração do controle societário (Inciso III).....	11
(d) Novação de dívida do passivo e equalização de encargos financeiros e outras avenças (Inciso IV).....	12
(e) Alienação total ou parcial de ativos (Inciso V).....	12
8. PLANO DE PAGAMENTO.....	13
8.1 Projeções do fluxo de caixa.....	14
8.1.1 Credores Trabalhistas.....	15
8.1.2 Credores Quirografários.....	15
(a) Disposições Gerais aos créditos quirografários.....	15
(b) Credores quirografários até R\$ 1.000,00 (anexo V).....	15
(c) Credores quirografários acima de R\$ 1.000,01 até R\$ 4.000,00 (anexo VI).....	15
(d) Credores quirografários acima de R\$ 4.000,01 até R\$ 9.999,99 (anexo VII).....	16
(e) Credores quirografários acima de R\$ 10.000,00 até R\$ 20.000,00 (anexo VIII).....	16
(f) Credores quirografários acima de R\$ 20.000,01 até R\$ 50.000,00 (anexo IX).....	16
(g) Credores quirografários acima de R\$ 50.000,01 (anexo X).....	16
8.2 Credores Financiadores.....	16
8.3 Dívida Tributária.....	17
9. DISPOSIÇÕES FINAIS.....	17

Processo de Recuperação Judicial do Grupo Econômico Lumasp, autos sob nº 123/2011, em trâmite perante o Meritíssimo Juízo da 2ª Vara Cível da Comarca de Matão – São Paulo.

O presente Plano de Recuperação Judicial, denominado "PRJ", visa demonstrar de forma clara e objetiva, as razões pelas quais o Grupo Econômico Lumasp, denominado "GRUPO LUMASP"; viu-se compelido a ingressar com o pedido de recuperação judicial, bem como, todas as estratégias e premissas desenvolvidas para viabilizar a sua reestruturação econômico-financeira.

O "PRJ" ora apresentado perante o Juízo da Recuperação, atende às disposições legais contidas na Lei 11.101/2005, de 9 de fevereiro de 2005, Lei de Falências e Recuperação de Empresas, "LFR", notadamente em seu art. 53, pois apresenta a discriminação pormenorizada dos meios de recuperação a ser empregada (inciso I), a demonstração de sua viabilidade econômica (inciso II) e o laudo econômico-financeiro e de avaliação dos bens e ativos do "GRUPO LUMASP", subscrito pelo profissional especializado (inciso III) THIAGO ROBERTO MARTINS.

Desta forma, atendendo as exigências da "LFR", o presente "PRJ", tempestivamente apresentado, foi elaborado com a assessoria da Exame Auditores Independentes, empresa de auditoria e consultoria especializada em reestruturação empresarial, a qual auxiliou o "GRUPO LUMASP" no planejamento estratégico e financeiro, indispensáveis ao efetivo cumprimento do proposto, traçando perspectivas futuras, a fim de não comprometer o fluxo e a geração de caixa, alcançando assim, a reestruturação econômico-financeira da empresa, de modo a oferecer uma solução coletiva a todos os envolvidos direta ou indiretamente nesse processo.

Desta forma, com o objetivo de viabilizar, nos exatos termos do art. nº 47 da "LFR", a superação da situação de crise econômico-financeira do "GRUPO LUMASP"; a fim de permitir a manutenção e continuação de suas atividades, do emprego dos trabalhadores e dos interesses dos credores, promovendo assim, a preservação das empresas, sua função social e estímulo à atividade econômica; a seguir são demonstradas as ações corretivas planejadas e entendidas como necessárias, sendo que, a responsabilidade para que as propostas sejam colocadas em práticas, são não só do "GRUPO LUMASP", mas de todos os credores sujeitos aos efeitos do "PRJ", devidamente submetido aos Credores, em cumprimento ao disposto no art. 35, inciso I, alínea "a" da "LFR".

642
PC

1. RAZÕES E ASPECTOS DA RECUPERAÇÃO JUDICIAL

O setor de siderurgia, pela sua característica, demanda investimentos de grande monta em equipamentos bem como no desenvolvimento e manutenção de mão de obra especializada e, em decorrência disto, se faz necessário uma manutenção de uma carteira de pedidos que absolve os custos fixos relacionado à manutenção desta estrutura. Concomitante a estes fatos, os preços dos produtos metalúrgicos consumidos no processo de industrialização são influenciados pelo nível de atividade econômica do mercado mundial, podendo ocorrer fortes variações de preços em curto espaço de tempo podendo afetar, de sobremaneira, as atividades do "Grupo Lumasp".

Considerando as características do negócio com a crise mundial ocorrida no ano de 2008, o Grupo "Lumasp" se viu fortemente afetado com o desaquecimento da economia, pois o mercado em que atua seus clientes sofreu forte retração. A administração, no intuito de manter viva sua atividade, até que fosse superada esta crise, vendo a queda na sua carteira de pedidos, em determinados momentos realizou vendas a preços de custo, na tentativa de conseguir gerar caixa para cobrir seus custos fixos. Com isto, o grupo se viu obrigado a recorrer na captação de recursos financeiros a taxas incompatíveis a sua operação, ocasionando um endividamento superior a sua capacidade de geração de recursos, mesmo depois de passado o pior momento vivido em decorrência da referida crise.

Desta forma, ante a dificuldade de equalizar seu passivo junto a todos os credores, o "GRUPO LUMASP" não encontrou alternativa senão ajuizar o pedido de recuperação judicial, instituído na reforma da legislação falimentar, Lei 11.101/2005, visando a preservação da empresa como unidade econômica e fonte de empregos diretos e indiretos.

2. HISTÓRICO DA EMPRESA

2.1. Breve Histórico

Para fins deste "PRJ", o "GRUPO LUMASP" será considerado como grupo econômico formado pelo conjunto das seguintes sociedades:

- **LUMASP IMPLEMENTOS RODOVIÁRIOS LTDA - EPP**, sociedade limitada, devidamente inscrita no CNPJ sob o nº 02.338.417/0001-94;
- **LUSIPEÇAS LTDA**, sociedade limitada, devidamente inscrita no CNPJ sob o nº 02.366.289/0001-92.

- **HIDROSEALS INDÚSTRIA E COMÉRCIO DE PEÇAS AGRICOLAS LTDA – EPP**, sociedade limitada, devidamente inscrita no CNPJ sob o nº 67.486.779/0001-78.
- **THIAGO LUCIO OLIVEIRA – EPP**, sociedade simples, devidamente inscrita no CNPJ sob o nº 07.563.089/0001-43

Fundadas respectivamente em 12 de Janeiro de 1998; 08 de Julho de 1998; 27 de Janeiro de 1992 e 08 de Agosto de 2005 estas são compostas por sócios de uma mesma unidade familiar e foram constituídas para atuar no setor metalúrgico no Município de Matão.

A fim de atender ao mercado com presteza os sócios do “GRUPO LUMASP” estrategicamente optaram pela atividade de industrialização e comércio de peças para máquinas e implementos agrícolas, implementos rodoviários, fabricação de carroçarias, cilindros hidráulicos e desenvolvimento de projetos de máquinas industriais, comércio varejista de materiais hidráulicos e serviços de usinagem.

2.2. Função Social – Empregos diretos e seus reflexos.

O “GRUPO LUMASP” tem como atividade o setor de metalurgia, atualmente gera aproximadamente sessenta (60) empregos diretos, sendo responsável pelo sustento de 240 pessoas.

2.3. Capacidade de produção

Capacidade de Produção Instalada	
Cilindros Hidráulicos	1800 unidades/mês
Implementos	12 unidades/mês

2.3.1 Cilindros Hidráulicos

Os cilindros hidráulicos obtêm a energia de um fluido hidráulico pressurizado, que é tipicamente algum tipo de óleo. O cilindro hidráulico consiste basicamente em duas peças: um cilindro e um pistão móvel conectado a uma haste. O cilindro de contenção está fechado pelos dois extremos, em um está o fundo e no outro, a "cabeça" por onde se introduz o pistão, que tem uma perfuração por onde sai a haste. O pistão divide o interior do cilindro em duas câmaras: a câmara inferior e a câmara da haste. A pressão hidráulica atua no pistão para produzir o movimento linear.



2.3.2 Implementos Rodoviários

As plataformas de auto socorro, possuem capacidade de 3.500kg, 6.000 kg, 8.000kg e 12.000 kg, e são equipados com equipamento hidráulico, deslizante e basculante, guincho hidráulico com cabo de aço polido, gancho giratório, cinta de resgate com ganchos, cintas de fixação de rodas, barra laminosa equipadas com LED's e faróis de manejo, corote de água, caixas de comando e ferramenta com chave, para-lamas de plástico envolventes, pintura com aplicação de primer anticorrosivo e esmalte sintético.

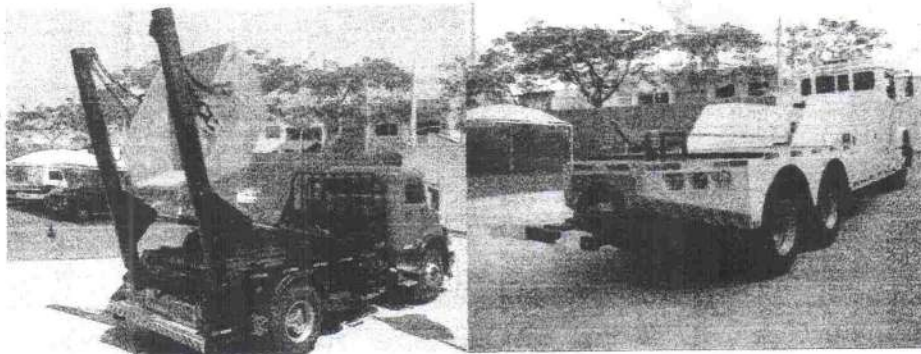

2.4. Perspectivas

O "GRUPO LUMASP" e seus administrados estão envidando esforços para viabilizar a reestruturação, buscando por meio deste "PRJ" tornar possível a continuidade dos negócios, bem como, a empregabilidade gerada pelas atividades. Neste contexto, destaca-se que as ações empregadas neste "PRJ" são de extrema importância.

Vale ressaltar que o "GRUPO LUMASP" é uma das três empresas nacionais a fabricar pistões hidráulicos, produto essencial para mecanização de máquinas agrícolas, bem como, as plataformas para caminhões que compõe guinchos e cegonheiros e ainda caçambas de entulho, produtos voltados para construção civil, que notoriamente passa por um período positivo, gerando demanda para cadeia de fornecedores.

Os meios de recuperação empregados neste "PRJ" têm como objetivo criar alternativas para a reestruturação e recuperação do "GRUPO LUMASP", de forma viável e continuada.

3. ORGANOGRAMA ATUAL

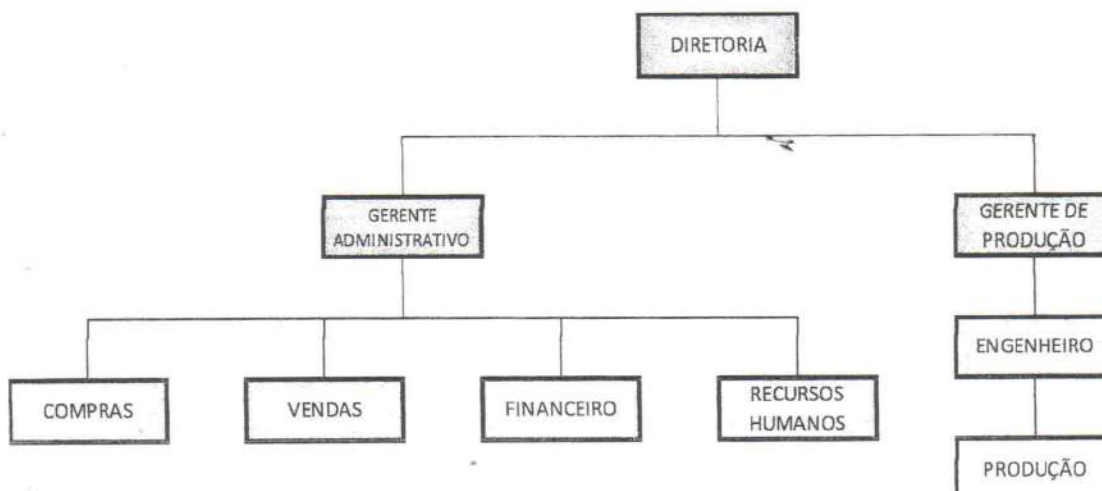

4. PRINCIPAIS CLIENTES

Podemos citar como principais clientes adquirentes dos produtos e serviços do "GRUPO LUMASP": Dias – Comércio de Pneus e Peças Ltda. ME, Cosan S/A Indústria e Comércio, Justino de Moraes, Irmãos S/A, Inroda - Indústria de Roçadeiras Desbravador Avaré Ltda. e Metalúrgica Wolf Ltda.

5. PRINCIPAIS FORNECEDORES

Podemos citar como principais fornecedores: Mercante Tubos e Aço Ltda., Aço Forte Comercial Ltda., JMT Martins Comércio e Representação de Ferro e Aço Ltda., Cormar Cromo Duro Ltda. e Gerdau Comercial de Aços S.A.

6. ESTRUTURA DO ENDIVIDAMENTO DO "GRUPO LUMASP"

Para fins deste "PRJ", são considerados credores do "GRUPO LUMASP" àqueles constantes na Lista de Credores apresentada pelo "GRUPO LUMASP" nos autos da Recuperação Judicial, devidamente consolidada ou substituída pelo administrador judicial, em 2ª Lista, conforme disposto no art. 7º, § 2º da Lei 11.101/2005 ou por decisões judiciais. São consideradas todas as dívidas e as obrigações existentes até o momento do ajuizamento do pedido de recuperação judicial, inclusive as decorrentes de obrigação de fazer (que poderão, a critério do "GRUPO LUMASP", ser convertidas em obrigações pecuniárias), de ações civis públicas ou coletivas relativas a fatos ocorridos até o momento da distribuição do pedido de recuperação judicial.

6.1. Credores Concursais

São créditos concursais todas as pessoas, físicas ou jurídicas, que se encontram classificadas como detentoras do crédito, devidamente classificadas na lista de credores a ser apresentada pelo administrador judicial ou em razão de decisões judiciais.

O "GRUPO LUMASP" possui, neste momento, 181 (cento e oitenta e um) credores concursais divididos em três classes, cujos créditos totalizam o valor de R\$ 8.095.570,23 (oito milhões, noventa e cinco mil, quinhentos e setenta reais, vinte e três centavos), devidamente atualizados, conforme decisão do MM. Juiz da Recuperação Judicial (Juízo Universal) às fls. 510 e 511, os quais poderão sofrer alterações, decorrentes dos processos de habilitações, divergência e impugnação de créditos, reclamações trabalhistas, entre outros com fulcro no art. 7º, §1º da "LFR".

Dessa forma, o quadro geral de credores, apresentado nos autos da recuperação judicial (1ª lista) poderá modificar-se, sendo que, nesse caso, para aplicação das disposições contidas no “PRJ”, será considerada a relação de credores apresentada pelo administrador judicial através de edital (2ª lista); nos termos descritos no §2º do art. 7º da “LFR”.

As projeções de pagamento elaboradas para este “PRJ” tem como base os valores apresentados na 1ª lista de credores, qualquer diferença entre tais valores e a relação apresentada pelo administrador judicial ou o quadro-geral de credores finalmente aprovado, acarretará apenas a alteração das porcentagens de pagamento destinadas aos credores.

Havendo credores não apontados na relação de credores apresentada pelo “GRUPO LUMASP”, ou ainda na lista de credores a ser apresentada pelo administrador judicial, em razão de não estarem revestidas de liquidez e certeza, sob discussão judicial, sujeitar-se-ão aos efeitos do “PRJ”, em todos os seus aspectos e premissas. Assim, todas as ações judiciais previamente apresentadas no pedido de recuperação judicial, bem como as ingressadas posteriormente ao pedido de recuperação judicial com fato gerador anterior ao mesmo, estarão condicionadas aos efeitos deste “PRJ”, após o trânsito em julgado, apurando categoricamente o crédito a ser habilitado na recuperação judicial, devidamente revestida de liquidez, certeza e exigibilidade (atributos indispensáveis para definição do direito sobre o título).

6.1.1 Classe I – Créditos Trabalhistas

Compõe esta classe 20 (vinte) credores que somam a dívida no montante de R\$ 70.273,00 (setenta mil, duzentos e setenta e três reais), conforme anexo IV.

6.1.2 Classe III – Credores Quirografários

Compõe esta classe 161 credores que somam a dívida no montante de R\$ 8.025.297,23 (oito milhões, vinte e cinco mil, duzentos e noventa e sete reais e vinte e três centavos) conforme anexos IV à X.

6.2. Credores Extraconcursais

(a) Contrato Financeiro

- CDC de Veículos, que compreende o montante de R\$ 77.621,48 (setenta e sete mil seiscentos e vinte e um reais e quarenta e oito centavos).

- Consórcio de Bens, que compreende o montante de R\$ 34.117,53 (trinta e quatro mil cento e dezessete reais e cinquenta e três centavos).

(b) Credores Fiscais

- Impostos Federais – o valor estimado da dívida fiscal federal é de aproximadamente R\$ 1.439.645,15 (hum milhão, quatrocentos e trinta e nove mil, seiscentos e quarenta e cinco reais, e quinze centavos), porém tal valor aguarda consolidação, uma vez que, o grupo aderiu ao parcelamento instituído pela Lei 11.941/09, donde ainda tem-se de deduzir prejuízos fiscais e créditos acumulados de PIS e COFINS.
- Impostos Estaduais – o valor estimado da dívida fiscal federal é de aproximadamente R\$ 357.823,78 (Trezentos e cinquenta e sete mil, oitocentos e vinte e três reais e setenta e oito centavos), que deverão ser objeto de parcelamento.

7. DO PLANO DE RECUPERAÇÃO

7.1. Cronograma do Processo de Recuperação Judicial

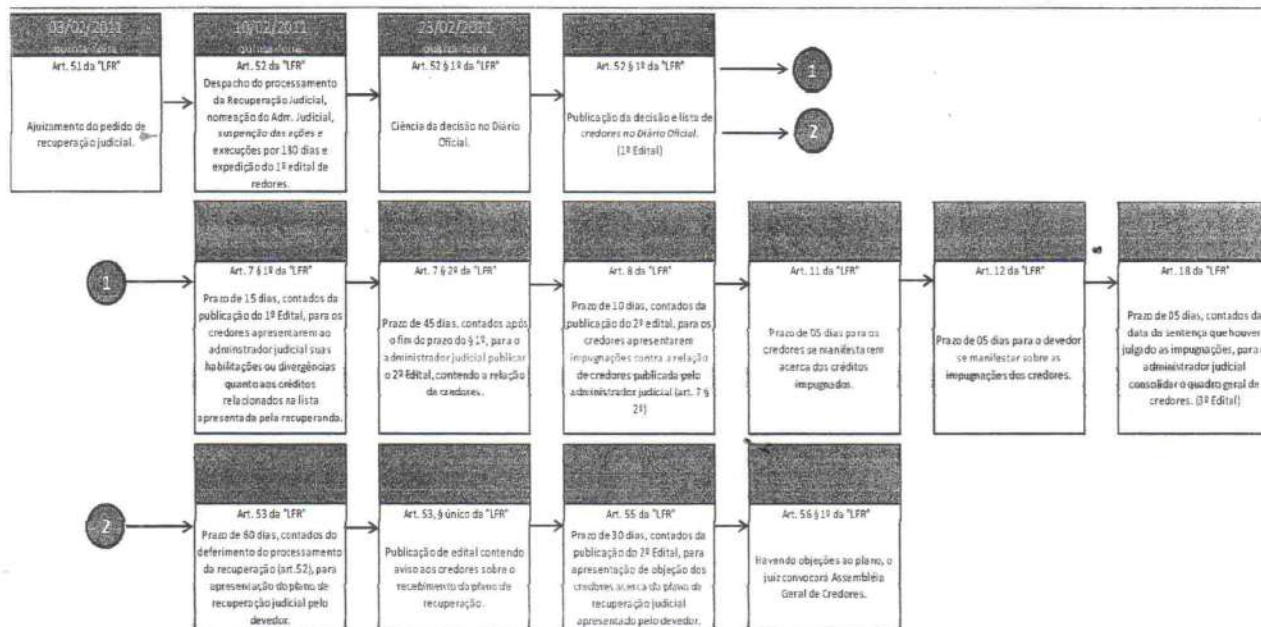

7.2. Dos meios empregados na recuperação

O presente "PRJ" adota os seguintes meios de recuperação, devidamente previstos no art. nº 50 da "LFR", a fim de permitir a superação econômico-financeira do "GRUPO LUMASP".

(a) Prazos para pagamentos (Inciso I)

Será empregado neste "PRJ", a concessão de prazos e condições especiais para pagamento de todos os créditos habilitados no processo de recuperação, ou àqueles que de alguma forma sujeitar-se-ão aos efeitos, conforme atribuído na cláusula 6.1.

Para tanto, foram traçadas premissas prevendo ações que o "GRUPO LUMASP" poderá promover para readequação de seu fluxo de caixa. Assim, a proposta de pagamento aos credores serão abordadas na cláusula 8 deste "PRJ".

(b) Reorganização societária e associações (Inciso II)

O "GRUPO LUMASP" poderá, a seu critério, no intuito de viabilizar o cumprimento integral do "PRJ", realizar a qualquer tempo, após a homologação deste "PRJ", quaisquer operações de reorganização societária, inclusive cisão, incorporação, fusão, e ainda, associar-se a outros grupos investidores que venham possibilitar ou incrementar as atividades do "GRUPO LUMASP"; desde que não impliquem na inviabilização do cumprimento do proposto. Em qualquer destes casos, o "GRUPO LUMASP" respeitará a legislação vigente à época da realização (Código Civil Brasileiro).

O "GRUPO LUMASP" manterá uma administração profissional e independente, que envidará esforços para cumprir os objetivos traçados e adotado neste "PRJ" até o seu integral cumprimento. A gestão do "GRUPO LUMASP" pautar-se-á pelas boas práticas de governança corporativa.

(c) Emissão de quotas e/ou alteração do controle societário (Inciso III)

Poderão ser emitidas novas quotas do "GRUPO LUMASP", e que poderão ser subscritas pelos atuais sócios ou por terceiros; adicionalmente, os atuais sócios poderão alienar, total ou parcialmente, sua participação societária. Essas medidas poderão resultar na alteração do controle societário do "GRUPO LUMASP". Poderão ser realizadas transações múltiplas ou uma única, de emissão de quotas no formato ajustado.

(d) Novação de dívida do passivo e equalização de encargos financeiros e outras avenças (Inciso IV)

Este "PRJ" opera a novação de todos os créditos e obrigações a ele sujeitos. A homologação judicial do "PRJ" acarretará a automática liberação de todas as garantias pessoais, inclusive avais e fianças, que tenham sido prestadas pelos sócios aos credores para satisfazer quaisquer obrigações assumidas pelo "GRUPO LUMASP" até o ajuizamento do pedido de recuperação judicial.

Os valores dos créditos constantes da relação nominal de credores, não incidirão quaisquer acréscimos moratórios, seja a título de correção monetária, juros ou qualquer outro encargo, independentemente de sua natureza, exceto se previsto de forma diversa neste "PRJ".

Sem prejuízo ao cumprimento do plano aprovado, o "GRUPO LUMASP" poderá buscar soluções junto a parceiros estratégicos.

(e) Alienação total ou parcial de ativos (Inciso V)

O "GRUPO LUMASP" poderá alienar diretamente, vender, locar, arrendar, remover, onerar ou oferecer em garantia quaisquer bens de seu ativo permanente, mediante proposta realizada por interessados ao "GRUPO LUMASP". Os recursos obtidos nestas transações serão investidos nas operações do "GRUPO LUMASP" e deverão respeitar as disposições da "LFR", sendo que, o bem objeto da transação estará livre de todos e quaisquer ônus e obrigações.

Em nenhuma hipótese haverá sucessão do adquirente dos bens em qualquer das dívidas e obrigações do "GRUPO LUMASP", inclusive as tributárias e trabalhistas, com exceção das dívidas expressamente assumidas pelo adquirente na forma do contrato que vier a ser celebrado.

Reitera-se que todas as garantias reais sobre bens móveis ou imóveis realizados serão supridas, conforme previsto no item (d) desta cláusula, não havendo, portanto, qualquer impedimento quanto a esta transação, sendo que, desde já, o "GRUPO LUMASP", compromete-se a realizar a transação mais favorável para o efetivo cumprimento deste "PRJ".

Caso a deliberação do "GRUPO LUMASP" seja pela alienação direta da unidade industrial e/ou bens móveis, poderá haver a conferência dos bens, alienados a uma terceira sociedade, pré-existente ou criada para esse fim e a transferência de seu controle societário ao adquirente.

Estes bens poderão ser alienados diretamente, a qualquer tempo, após a homologação do "PRJ". A critério do "GRUPO LUMASP", tais bens poderão ser alienados à vista ou em parcelas, com ou sem a transferência de contrato relativo ao bem alienado e com ou sem a assunção da dívida para com terceiros.

Essas ações trarão ao "GRUPO LUMASP" "folego" para a reestruturação das atividades, aumento da produção e conseqüentemente geração de fluxo de caixa; permitindo "a superação da crise econômico-financeira, manutenção da fonte produtora, do emprego dos trabalhadores e dos interesses dos credores, promovendo, assim, a preservação da empresa, sua função social e o estímulo à atividade econômica" (in verbis, art. 47 da "LFR").

8. PLANO DE PAGAMENTO

Para consubstanciar sua viabilidade econômica, nos termos do inciso II do art. 53 da "LFR", bem como, manter a sua atividade produtora, exercer sua função social de geração de emprego e renda e ainda visando liquidação de seus débitos aos credores este "PRJ" foi elaborado no intuito de disponibilizar aos credores diversidade e amplitude de ações para lhes agregar maior conforto e segurança.

Todos os esforços de direcionamento da gestão do "GRUPO LUMASP", conforme demonstrados no decorrer deste "PRJ", projetam o desejo em recuperar-se com um posicionamento mais presente e consistente de mercado, reunindo as oportunidades atuais de negócio às habilidades das equipes e da gestão estratégica de seus administradores, visando potencializar suas atividades e manter ou restabelecer as relações comerciais com seus fornecedores e credores no curso dos anos.

A consecução do "PRJ" acarretará na construção de uma nova fase de trabalho, totalmente reestruturada considerando a força estratégica de atuação do "GRUPO LUMASP", mantendo vividas e amistosas as relações comerciais, contribuindo para um sólido restabelecimento e ulterior crescimento do "GRUPO LUMASP".

Os créditos de qualquer natureza que estejam *sub judice* serão pagos após a liquidação das respectivas sentenças transitadas em julgado, na forma deste PRJ.

Com o pagamento dos créditos na forma estabelecida no "PRJ", haverá a quitação automática, plena, geral, irrestrita, irrevogável e irretroatável, de toda a dívida sujeita ao "PRJ", incluindo juros, correção monetárias, penalidades, multas e indenizações. Com a ocorrência da quitação,

os credores nada mais poderão reclamar tais créditos e obrigações contra o "GRUPO LUMASP" e seus respectivos diretores, sócios, funcionários, representantes, sucessores e cessionários.

8.1. Projeções do fluxo de caixa

A demonstração da viabilidade econômica do "GRUPO LUMASP" está consubstanciada no contexto deste "PRJ", bem como, em observância às premissas adotadas e apresentadas no Anexo I e o fluxo de pagamento (laudo econômico financeiro) apresentado no Anexo II, tomando por base as estimativas da administração para as vendas em 2011 à 2024, constante do Anexo III.

No decorrer do processo de Recuperação Judicial, pode ser necessário, em decorrência das atividades econômicas e do desempenho dos negócios do "GRUPO LUMASP", a obtenção de novas linhas de créditos, para os quais poderão ser concedidos em garantia bens pertencentes ao "GRUPO LUMASP", como forma de viabilizar a continuidade dos negócios e o cumprimento das cláusulas definidas no "PRJ".

Os bens que poderão ser disponibilizados como garantia são, dentre outros, os liberados em razão da homologação do presente "PRJ", conforme cláusula 7.2, item (d), e os equipamentos constantes do laudo de avaliação patrimonial apresentado junto a este "PRJ", sendo que os recursos obtidos poderão ser aplicados no complemento do fluxo de caixa e ou destinados a investimentos necessários a manutenção, ao desenvolvimento e a ampliação das atividades do "GRUPO LUMASP".

Os resultados apurados que determinarem o fluxo de caixa livre (entendido como os recebimentos deduzidos dos custos, despesas, tributos, pagamentos diferenciados, extraconcursais e investimentos) serão destinados à formação de 02 (duas) reservas, divididas da seguinte maneira:

- (a) 50% (cinquenta por cento) serão destinados à formação da Reserva para Amortização da Dívida (RAD), que será utilizada apenas e tão somente para liquidação da dívida existente na data do pedido de Recuperação Judicial; e
- (b) 50% (cinquenta por cento) serão destinados à formação de Reserva Estratégica de Recuperação (RER), que será utilizada para recomposição do capital de giro, novas contingências e administração da dívida tributária.

8.1.1 Credores Trabalhistas

Disposições Gerais aos credores trabalhistas (Anexo IV)

Propomos o pagamento dessa classe de credores em até 08 (oito) parcelas, mensais e sucessivas, previsto o início dos pagamentos em março de 2011, sem a incidência de qualquer encargo, mediante a quitação e extinção integral do contrato de trabalho e de todas as obrigações dele decorrentes.

Para pagamento desta classe, os credores deverão indicar conta bancária de sua titularidade, para que sejam efetuados os créditos devidos, sendo que, não havendo indicação, os valores ficarão disponíveis no departamento administrativo do "GRUPO LUMASP" na cidade de Matão (SP), no primeiro dia útil de cada mês.

8.1.2. Credores quirografários

(a) Disposições Gerais aos créditos quirografários

Os credores deverão indicar uma conta corrente bancária de sua titularidade, para que seja efetuado os créditos devidos, sendo que, não havendo indicação, os valores ficarão disponíveis no departamento administrativo do "GRUPO LUMASP" na cidade de Matão (SP), no último dia útil de cada mês.

Para o pagamento dos créditos quirografários não haverá a incidência de qualquer encargo financeiro.

(b) Credores quirografários até R\$ 1.000,00 (Anexo V)

Os credores constantes desta faixa de valor serão pagos no dia posterior a homologação do Plano de Recuperação Judicial.

(c) Credores quirografários acima de R\$ 1.000,01 até R\$ 4.000,00 (Anexo VI)

Os credores constantes desta faixa de valor serão pagos em três (03) parcelas mensais, iguais e consecutivas, iniciando-se os pagamentos trinta (30) dias após a homologação do Plano de Recuperação Judicial.

(d) Credores quirografários acima de R\$ 4.000,01 até R\$ 9.999,99 (Anexo VII)

Os credores constantes desta faixa de valor serão pagos em seis (06) parcelas mensais, iguais e consecutivas, iniciando-se os pagamentos no mês de março de 2012 e finalizando-os em agosto de 2012.

(e) Credores quirografários acima de R\$ 10.000,00 até R\$ 20.000,00 (Anexo VIII)

Os credores constantes desta faixa de valor serão pagos em oito (08) parcelas mensais, iguais e consecutivas, iniciando-se os pagamentos no mês de setembro de 2012 e finalizando-os em abril de 2013.

(f) Credores quirografários acima de R\$ 20.000,01 até R\$ 50.000,00 (Anexo IX)

Aos credores desta subclasse será aplicado deságio de 20% (vinte por cento) sobre o valor nominal do crédito de cada um, sendo que, o valor líquido apurado corresponderá a 80% (oitenta por cento), que será tratado como saldo remanescente. O pagamento do saldo remanescente será efetuado mensalmente com base no percentual devido por cada credor em relação à dívida resultante dos valores de sua classe somados a faixa de valores de quirografários acima de R\$ 50.000,01, com os recursos da RAD, tendo previsão inicial de pagamento, o mês de maio de 2013.

(g) Credores quirografários acima de R\$ 50.000,01 (Anexo X)

Aos credores desta subclasse será aplicado deságio de 45% (quarenta e cinco por cento) sobre o valor nominal do crédito de cada um, sendo que, o valor líquido apurado corresponderá a 55% (cinquenta e cinco por cento), que será tratado como saldo remanescente. O pagamento do saldo remanescente será efetuado mensalmente com base no percentual devido por cada credor em relação à dívida resultante dos valores de sua classe somados a faixa de valores de quirografários acima de R\$ 20.000,01 até R\$ 50.000,00, com os recursos da RAD, tendo previsão inicial de pagamento, o mês de maio de 2013.

8.2. Credores Financiadores

Os credores que aderirem e submeterem todos seus créditos aos termos deste "PRJ", junto ao "GRUPO LUMASP", inclusive àqueles, por ventura, não sujeitos a recuperação judicial, em virtude do disposto no art. 49, §§ 3º e 4º, da "LFR", que concederem novas linhas de créditos,

liberações de novos recursos, e renovação dos contratos, em condições competitivas; desde que, as condições sejam aceitas pela administração da recuperanda, terão tratamento diferenciado e serão pagos de acordo com a capacidade de geração de caixa do "GRUPO LUMASP" e as condições de mercado, em termos as serem ajustados contratualmente.

8.3. Dívida Tributária

A dívida tributária federal do "GRUPO LUMASP" com vencimento até o dia 31/10/2008 foi equacionada através da adesão ao parcelamento de longo prazo instituído pela Lei 11.941/09, o qual aguarda conciliação.

Os débitos tributários não contemplados pelos benefícios do referido parcelamento, em especial com vencimento ulterior a sua abrangência, poderão ser objeto de parcelamentos convencionais.

As dívidas perante as Fazendas Estaduais já foram equacionadas por meio da adesão a parcelamentos ordinários formalizados junto às respectivas Secretarias das Fazendas Estaduais.

9. DISPOSIÇÕES FINAIS

O objetivo do "PRJ", previsto na "LFR" é permitir que as empresas com dificuldades financeiras mantenham seus postos de trabalhos, gerando emprego e renda, retomando sua participação competitiva e produtiva na economia. Os benefícios a serem atingidos não serão de exclusividade dos administradores, credores e funcionários, mas, principalmente da sociedade onde o "GRUPO LUMASP" está inserido.

Analisando o histórico da empresa e por meio de uma análise crítica das causas que a levaram a crise, chegamos à conclusão que tal "PRJ" seria inócuo sem a aplicação das medidas elencadas no mesmo e mais, sem a adoção das múltiplas vertentes sugeridas, haja vista que, não fosse assim, a empresa estaria fadada a sucumbir.

Salutar lembrar que o "PRJ" é embasado em perspectivas futuras e muito embora partam de premissas realistas, não é possível garantir que ocorrerão. Assim, se porventura as projeções efetuadas se mostrarem superestimadas ou subestimadas, ensejarão revisões para sua adequação à realidade do momento.

656
20

De início, este "PRJ" organiza a introdução de um regime de "low cost" a ser seguido e implantado por toda a organização, onde serão explicitadas medidas de contenção de custos viáveis no âmbito das atividades da empresa, visando o restabelecimento de crescimento diante da situação em que se encontra.

Como solução à premente necessidade de composição do caixa da empresa e de alongamento do perfil da dívida, propõe-se a carência citada, para início dos pagamentos, prazo para liquidação e não incidência de multa e juros na dívida apresentada na recuperação judicial.

Assim tem as diversas medidas de recuperação explicitadas neste "PRJ" o duplo objetivo de viabilizar economicamente o "GRUPO LUMASP" e permitir o pagamento dos credores nas condições mencionadas.

Os credores não poderão ajuizar ou prosseguir ações ou execuções judiciais, contra o "GRUPO LUMASP" e/ou seus garantidores, relativas ao "PRJ" enquanto ele estiver sendo cumprido. Todas as ações e execuções judiciais em curso contra o "GRUPO LUMASP" e seus garantidores, relativas a créditos anteriores ao seu pedido de recuperação, serão extintas.

Para todos os efeitos deste "PRJ", considera-se como data de homologação judicial do "PRJ" a data da publicação no Diário Oficial da decisão judicial proferida, pelo Juízo da Recuperação, que conceder a recuperação judicial nos termos do art. 58 da "LFR".

O "PRJ", uma vez homologado em juízo, vincula o "GRUPO LUMASP" e todos os seus credores, bem como os seus respectivoscessionários e sucessores a qualquer título.

O "PRJ" poderá ser alterado a qualquer tempo após sua homologação judicial e antes de seu integral cumprimento, por iniciativa do "GRUPO LUMASP" e mediante a convocação de AGC. A modificação de qualquer cláusula do "PRJ" dependerá de aprovação do "GRUPO LUMASP" e da maioria dos créditos presentes à AGC, mediante a obtenção do quórum mencionado no art. 45, c/c o art. 58, caput e §1º, da "LFR".

Todas e quaisquer modificações ao "PRJ" vincularão todos os credores aderentes desde que tenham o voto favorável de credores não sujeitos à recuperação judicial que a ele aderirem e que representem mais de 50% (cinquenta por cento) do total de créditos detidos por tais credores aderentes presentes à AGC.

Caso haja o descumprimento de qualquer obrigação prevista no "PRJ", não será decretada a falência do "GRUPO LUMASP", sem que haja a convocação prévia de nova AGC, que deverá ser requerida ao juízo no prazo de 30 (trinta) dias a contar do evento de descumprimento, para deliberar quanto à solução a ser adotada, observado o procedimento para alteração do "PRJ" previsto nessa cláusula, se aplicável.

Este "PRJ" será considerado como descumprido na hipótese de atraso no pagamento de quaisquer parcelas de pagamento previstas não ser sanado no prazo de 30 (trinta) dias a contar da notificação do "GRUPO LUMASP" pelo respectivo credor.

Decorridos dois anos da homologação judicial do presente "PRJ" sem que haja o descumprimento de quaisquer disposições do "PRJ" vencidas até então, o "GRUPO LUMASP" poderá requerer ao juízo o encerramento do processo de recuperação judicial. Se os credores não requererem em juízo, no prazo de 05 (cinco) dias, a convocação de uma nova AGC, ter-se-á que concordam com a extinção do processo.

O "PRJ" e todas as obrigações nele previstas reger-se-ão e deverão ser interpretados de acordo com as leis vigentes na República Federativa do Brasil, ainda que os contratos que deram origem aos créditos contra o "GRUPO LUMASP" sejam regidos pelas leis de outro país.

O juízo da recuperação judicial será o foro competente para dirimir toda e qualquer controvérsia ou disputa oriunda deste "PRJ", até o encerramento do processo de recuperação judicial. Após o encerramento do processo de recuperação judicial, o juízo competente para dirimir toda e qualquer controvérsia ou disputa oriunda deste "PRJ" será o da Comarca de Matão - SP.

Sem prejuízo ao cumprimento do "PRJ" aprovado, o "GRUPO LUMASP" poderá buscar soluções junto a parceiros estratégicos.

Finalizando, através do presente "PRJ", a administração busca reestruturar suas operações de modo a permitir a sua continuidade, como fonte de geração de riquezas, tributos, empregos, bem como, a preservação e efetiva melhora do seu valor econômico e de seus ativos tangíveis e intangíveis, e, finalmente o pagamento de seus credores, como dito, nos termos e condições, ora apresentados.

658
P/O.

Anexo I - Premissas consideradas para elaboração do fluxo de pagamentos

Anexo II - Demonstrativo do fluxo de pagamento do plano de recuperação judicial

Anexo III - Demonstração das fontes de recursos da operação projetada

Anexo IV - Credores Trabalhistas

Anexo V - Credores quirografários até R\$ 1.000,00

Anexo VI - Credores quirografários de R\$ 1.000,01 a R\$ 4.000,00

Anexo VII - Credores quirografários de R\$ 4.000,01 a R\$ 9.999,99

Anexo VIII - Credores quirografários de R\$ 10.000,00 a R\$ 20.000,00

Anexo IX - Credores quirografários de R\$ 20.000,1 a R\$ 50.000,00

Anexo X - Credores quirografários acima de R\$ 50.000,00

Anexo XI - Laudo de avaliação patrimonial

Matão (SP), 20 de abril de 2011.



GRUPO LUMASP

Lucio Oristides de Oliveira

Sócio



EXAME AUDITORES INDEPENDENTES

Angelo Guerra Netto

Sócio



GRUPO LUMASP
Input de dados para projeções financeiras
ANEXO I - Faturamento

	2011	2012	2013	2014	2015	2016	2017	2018	2019	2020	2021	2022	2023	2024
Premissas Adotadas														
Produção/Comercialização														
Cilindros Hidraulicos	12.248	12.432	12.618	12.807	13.000	13.195	13.392	13.593	13.797	14.004	14.214	14.428	14.644	14.644
Implementos Rodoviários	35	36	36	37	37	38	38	39	39	40	41	41	42	42
Preço Médio														
Cilindros Hidraulicos	417	438	459	482	507	532	558	586	616	646	679	713	748	748
Implementos Rodoviários	94.775	99.514	104.490	109.714	115.200	120.960	127.008	133.359	140.026	147.028	154.379	162.098	170.203	170.203
Faturamento Bruto														
Faturamento Bruto														
Cilindros Hidraulicos	5.104.187	5.439.787	5.797.453	6.178.636	6.584.881	7.017.837	7.479.260	7.971.021	8.495.116	9.053.669	9.648.948	10.283.367	10.959.498	10.959.498
Implementos Rodoviários	3.317.139	3.535.241	3.767.683	4.015.408	4.279.421	4.560.793	4.860.665	5.180.254	5.520.856	5.883.852	6.270.715	6.683.015	7.122.423	7.122.423
Dados do custo de venda														
Custo Médio														
Cilindros Hidraulicos	121	127	133	140	147	154	162	170	179	188	197	207	217	217
Implementos Rodoviários	48.611	51.042	53.504	56.274	59.087	62.042	65.144	68.401	71.821	75.412	79.183	83.142	87.299	87.299

659
20

		Fluxo de Pagamentos														
Quadro de usos e fontes		Total	2011	2012	2013	2014	2015	2016	2017	2018	2019	2020	2021	2022	2023	2024
Fontes de recursos																
Da operação		187.762	374.300	702.593	595.558	568.103	614.918	664.759	720.979	781.673	847.219	911.247	930.932	1.042.074	1.042.074	1.042.074
Saldo de caixa																
Necessidade de aporte de capital de giro																
Da venda de ativos																
Total das fontes de recursos		187.762	374.300	702.593	595.558	568.103	614.918	664.759	720.979	781.673	847.219	911.247	930.932	1.042.074	1.042.074	1.042.074
Utilização dos recursos																
Reserva de Amortização da Dívida (RAD)	50%	4.992.094	187.150	351.296	297.779	284.052	307.459	332.379	360.489	390.836	423.610	455.623	465.466	521.037	521.037	521.037
Reserva Estratégica de Recuperação (RER)	50%	4.992.094	93.881	187.150	351.296	297.779	307.459	332.379	360.489	390.836	423.610	455.623	465.466	521.037	521.037	521.037
Total dos recursos utilizados		9.984.189	187.762	374.300	702.593	595.558	614.918	664.759	720.979	781.673	847.219	911.247	930.932	1.042.074	1.042.074	1.042.074
Detalhes da Utilização dos Recursos		Total	2011	2012	2013	2014	2015	2016	2017	2018	2019	2020	2021	2022	2023	2024
Aplicações RAD		70.273	70.273													
Trabalhistas	12 X															
Credores Quirografários		19.528	19.528													
Até R\$ 1.000,00	1x	76.722	76.722													
De R\$ 1.000,01 a R\$ 4.000,00	3x	161.698	161.698													
De R\$ 4.000,01 a R\$ 9.999,99	6x	225.966	112.983	112.983												
De R\$ 10.000,00 a R\$ 20.000,00	8x	468.939	26.000	26.000												
De R\$ 20.000,00 a R\$ 50.000,00		3.827.565	212.313	212.313												
Acima de R\$ 50.000,00																
Saldo remanescente																
Total das Aplicações RAD		4.850.891	166.923	274.681	351.296	297.779	284.052	307.459	332.379	360.489	390.836	423.610	455.623	465.466	521.037	521.037
Aplicações RER		141.403	(72.643)	(87.531)												301.575
Total RAD + RER		4.992.094	93.881	187.150	351.296	297.779	284.052	307.459	332.379	360.489	390.836	423.610	455.623	465.466	521.037	521.037

660
206



Demonstração das Fontes de Recursos da Operação	2011	2012	2013	2014	2015	2016	2017	2018	2019	2020	2021	2022	2023	2024
Recebimentos	8.441.296	8.951.957	9.540.548	10.167.839	10.836.375	11.548.866	12.308.204	13.117.469	13.979.942	14.899.123	15.878.741	16.922.768	18.035.440	18.035.440
	8.441.296	8.951.957	9.540.548	10.167.839	10.836.375	11.548.866	12.308.204	13.117.469	13.979.942	14.899.123	15.878.741	16.922.768	18.035.440	18.035.440
Pagamentos														
Custos e despesas diretas	(4.540.744)	(4.831.234)	(5.140.340)	(5.469.256)	(5.819.256)	(6.191.691)	(6.588.004)	(7.009.726)	(7.459.490)	(7.936.033)	(8.444.204)	(8.984.959)	(9.560.423)	(9.560.423)
Despesas operacionais	(1.267.530)	(1.508.915)	(1.205.563)	(1.443.866)	(1.608.786)	(1.508.650)	(1.765.366)	(1.926.203)	(2.043.734)	(2.168.416)	(2.307.419)	(2.504.430)	(2.624.480)	(2.624.480)
Tributos	(2.091.260)	(2.234.509)	(2.489.552)	(2.659.159)	(2.840.229)	(3.033.606)	(3.240.074)	(3.460.561)	(3.696.045)	(3.947.454)	(4.215.871)	(4.502.437)	(4.808.454)	(4.808.454)
Tributos	(7.899.534)	(8.574.657)	(8.835.455)	(9.572.281)	(10.268.271)	(10.733.948)	(11.593.445)	(12.396.490)	(13.198.269)	(14.051.904)	(14.967.494)	(15.991.836)	(16.993.366)	(16.993.366)
Fluxo de caixa operacional	541.762	377.300	705.093	595.558	588.103	614.918	714.759	720.979	781.673	847.220	911.247	930.932	1.042.074	1.042.074
Investimentos em ativo fixo	(354.000)	(3.000)	(2.500)	-	-	(200.000)	(50.000)	-	-	-	-	-	-	-
Fluxo de caixa livre	187.762	374.300	702.593	595.558	588.103	614.918	664.759	720.979	781.673	847.220	911.247	930.932	1.042.074	1.042.074
	187.762	374.300	702.593	595.558	588.103	614.918	664.759	720.979	781.673	847.220	911.247	930.932	1.042.074	1.042.074
	0,15	0,17	0,12	0,15	0,15	0,13	0,14	0,15	0,15	0,15	0,15	0,15	0,15	0,15
Composição dos tributos														
Imposto de renda e contribuição social	(102.700)	(115.200)	(230.900)	(252.000)	(274.800)	(299.500)	(326.200)	(355.100)	(386.400)	(420.200)	(456.700)	(496.100)	(538.700)	(538.700)
Pis e Collins	(778.973)	(830.190)	(884.775)	(942.949)	(1.004.048)	(1.071.023)	(1.141.443)	(1.216.493)	(1.296.477)	(1.381.721)	(1.472.569)	(1.569.390)	(1.672.578)	(1.672.578)
ICMS	(1.209.587)	(1.289.118)	(1.373.877)	(1.464.210)	(1.560.482)	(1.663.083)	(1.772.431)	(1.888.969)	(2.013.168)	(2.145.534)	(2.286.603)	(2.436.947)	(2.597.175)	(2.597.175)
	(2.091.260)	(2.234.508)	(2.489.552)	(2.659.159)	(2.840.229)	(3.033.606)	(3.240.074)	(3.460.561)	(3.696.045)	(3.947.454)	(4.215.871)	(4.502.437)	(4.808.454)	(4.808.454)
% dos tributos pagos x recebimentos														
Imposto de renda e contribuição social	-1,2%	-1,3%	-2,4%	-2,5%	-2,5%	-2,6%	-2,7%	-2,7%	-2,8%	2,8%	-2,9%	-2,9%	-3,0%	-3,0%
Pis e Collins	-9,2%	-9,3%	-9,3%	-9,3%	-9,3%	-9,3%	-9,3%	-9,3%	-9,3%	-9,3%	-9,3%	-9,3%	-9,3%	-9,3%
ICMS	-14,3%	-14,4%	-14,4%	-14,4%	-14,4%	-14,4%	-14,4%	-14,4%	-14,4%	-14,4%	-14,4%	-14,4%	-14,4%	-14,4%
	-24,8%	-25,0%	-26,1%	-26,2%	-26,2%	-26,3%	-26,3%	-26,4%	-26,4%	-26,5%	-26,6%	-26,6%	-26,7%	-26,7%

de
199

662
MP.

CREDORES TRABALHISTAS

20

70.273,00

CLASSIFICAÇÃO	DESCRIÇÃO	SALDO
TRABALHISTA	MARIO AUGUSTO CORREA	5.963,86
TRABALHISTA	OLICIO VIEIRA	5.040,01
TRABALHISTA	CLAUDINEI AP DOS SANTOS	4.776,13
TRABALHISTA	SIND TRAB INDS MET.MEC.MAT.ELET.MATAO	4.602,96
TRABALHISTA	ASTROGILDO AP SILVA	4.501,49
TRABALHISTA	IVAN CARLOS A FERREIRA	4.329,37
TRABALHISTA	RODRIGO EDUARDO CHIOZZINI	4.179,00
TRABALHISTA	WILLIAN DA SILVA BALDUINO	3.998,53
TRABALHISTA	CELSO PERLATTO	3.872,56
TRABALHISTA	JOSMAR PEREIRA JUNIOR	3.700,14
TRABALHISTA	JOSE WILSON DIAS MALHEIROS	3.697,65
TRABALHISTA	MARIO LIMA DOS SANTOS	3.433,47
TRABALHISTA	MARCOS LIMA DOS SANTOS	3.019,57
TRABALHISTA	TADEUZ AUGUSTO CAMPER FERREIRA	2.644,49
TRABALHISTA	MARCOS EDVANDE SPINELLI	2.580,59
TRABALHISTA	LAERTE FRANCISCO DE SOUZA	2.179,74
TRABALHISTA	ELIAS BARRETO DE OLIVEIRA	2.117,71
TRABALHISTA	ELIEDER CLAUDINEI BORTOLANI	2.060,14
TRABALHISTA	GISLEIA APARECIDA MAFEI	1.872,14
TRABALHISTA	ANA PAULA FERREIRA	1.703,45

663
MO.



ANEXO V

CREDORES QUIROGRAFARIOS ATÉ RS 1.000,00

45

19.528,06

CLASSIFICAÇÃO	DESCRIÇÃO	SALDO
QUIROGRAFÁRIOS	EXPRESSO DE PRATA CARGAS LTDA	30,60
QUIROGRAFÁRIOS	ELIEZER DO CARMO SANTOS AFONSO VIDRAÇARIA	60,00
QUIROGRAFÁRIOS	AUTO ALEMAO IDEVALDO ANTONIO SIQUEIRA - ME	68,00
QUIROGRAFÁRIOS	RODRIGUES COMERCIO E TRANSPORTES LTDA	72,40
QUIROGRAFÁRIOS	MAGALI MORAES PRADO-ME - PRADO ELETRONICA	83,00
QUIROGRAFÁRIOS	UNIGRAF MATAO LTDA - EPP	95,00
QUIROGRAFÁRIOS	JLC COMERCIO DE MOTOS MATAO LTDA	111,00
QUIROGRAFÁRIOS	EXTINBAT EXTINTORES EQUIP.SEG.LTDA-ME	111,50
QUIROGRAFÁRIOS	QF INDUSTRIA QUIMICA LTDA	150,00
QUIROGRAFÁRIOS	EDNA MARIA DE SOUZA MINGOSI ME	208,50
QUIROGRAFÁRIOS	DIGIPLACAS INDUSTRIA E COMERCIO DE ETIQUETAS M. LTDA	210,00
QUIROGRAFÁRIOS	SUPORTE ENGENHARIA ASSESSORIA CONSULTORIA	210,00
QUIROGRAFÁRIOS	CLEAFON COMERCIO DE TECIDOS LTDA - EPP	228,75
QUIROGRAFÁRIOS	LOCA MAQUINAS DE MATAO-COMERCIO DE MAQUINAS LTDA-EPP	247,00
QUIROGRAFÁRIOS	CLAUDINEI SANTANA OTICA-ME (OTICAS CAROL)	266,00
QUIROGRAFÁRIOS	BENITEZ INDUSTRIA E COMERCIO DE COURO LTDA-EPP	276,00
QUIROGRAFÁRIOS	FABIO HENRIQUE FRANCO DE GODOI-ME (MULTICOR TINTAS)	313,50
QUIROGRAFÁRIOS	SAM TRANSPORTES RODOVIARIOS LTDA	319,86
QUIROGRAFÁRIOS	FENIX COMERCIAL DE ROLAMENTOS E RETENTORES LTDA.-ME	339,75
QUIROGRAFÁRIOS	SERFLEX COM. E SER. EQUIP. INDUSTRIAIS LTDA	350,00
QUIROGRAFÁRIOS	RDV-CQM. ASSIST. TECNICA EQUIP. P/ MAQ. LTDA. - ME	354,00
QUIROGRAFÁRIOS	EMPRESA BRASILEIRA DE CORREIOS E TELEGRAFOS	366,95
QUIROGRAFÁRIOS	PEGASO COMERCIO DE PECAS	381,80
QUIROGRAFÁRIOS	MARTINS & ALBERS	390,00
QUIROGRAFÁRIOS	COMERCIAL VALMAG LTDA	404,05
QUIROGRAFÁRIOS	VICENTE POLLEGATO MATAO - EPP	409,10
QUIROGRAFÁRIOS	TERCABO COMERCIO DE CINTAS E CABOS DE ACO LTDA-EPP	442,00
QUIROGRAFÁRIOS	BAZAR GARDINI LTDA. ME	462,91
QUIROGRAFÁRIOS	RODOMEN EXPRESS LOGISTICA	469,62
QUIROGRAFÁRIOS	GLOBAL COMERCIO DE SUCATAS LTDA - ME	470,44
QUIROGRAFÁRIOS	AMC HIDRAULICA E PNEUMATICA LTDA	540,00
QUIROGRAFÁRIOS	MARCOS RENATO FARIA INFORATICA - ME	565,00
QUIROGRAFÁRIOS	ANEIS SAO CRISTOVAO IND. E COM. LTDA	570,00
QUIROGRAFÁRIOS	C.B.M. COMERCIO DE BORRACHAS MATAO LTDA	585,21
QUIROGRAFÁRIOS	SILVA E SILVA DE MATAO SUPRIMENTOS DE INFORMATICA LTDA	645,00
QUIROGRAFÁRIOS	HIGICLEAN DISTRIBUIDORA LTDA	788,00
QUIROGRAFÁRIOS	RIBERSEALS ACESSORIOS INDUSTRIAIS LTDA.	796,27
QUIROGRAFÁRIOS	MARCOFLEX COM.DE EQUIP.HIDR.PNEUMATICOS LTDA-ME	841,50
QUIROGRAFÁRIOS	CREA-SP CONSELHO REG ENG ARQ AGR EST SP	842,09
QUIROGRAFÁRIOS	ALSCO TOALHEIRO BRASIL LTDA	844,87
QUIROGRAFÁRIOS	JOAO HONORIO DA SILVA - ME	865,00
QUIROGRAFÁRIOS	SERVICO RODOFERROVIARIO SERFEL LTDA	876,42
QUIROGRAFÁRIOS	C&N SISTEMA ELETRONICO DE SEGURANCA LTDA -ME (ALARTEL)	948,00
QUIROGRAFÁRIOS	VALENTE METALURGICA LTDA.	957,50
QUIROGRAFÁRIOS	FESMA TECNOLOGIA EM POLIMEROS LTDA-EPP	961,47

664
MO.

CREDORES QUIROGRAFARIOS DE R\$ 1.000,01 ATÉ R\$ 4.000,00

35

76.722,34

CLASSIFICAÇÃO	DESCRIÇÃO	SALDO
QUIROGRAFÁRIOS	OXI-MEDIN-RUDINEI A. ZUMPARO ME	1.008,45
QUIROGRAFÁRIOS	JAUFORM TECNOLOGIA GRAFICA LTDA	1.080,00
QUIROGRAFÁRIOS	TRANSPORTADORA RISSO LTDA	1.092,94
QUIROGRAFÁRIOS	M.M. RIO PRETO COMERCIO E ASSISTENCIA TECNICA LTDA.	1.140,31
QUIROGRAFÁRIOS	L.D.A. MENDONCA FERRAMENTAS AGRICOLAS LTDA.	1.200,00
QUIROGRAFÁRIOS	BRASPRESS TRANSPORTES URGENTES LTDA	1.226,73
QUIROGRAFÁRIOS	BRASIL QUIMICA LTDA-EPP	1.240,50
QUIROGRAFÁRIOS	SYSNETWORK INFORMATICA LTDA - ME	1.266,00
QUIROGRAFÁRIOS	F. CONFUORTO IND. COM. PECAS E ACESSORIOS LTDA	1.320,51
QUIROGRAFÁRIOS	WERK-SCHOTT MIRASSOL AUTOMATIZACAO PNEUMATICA LTDA	1.330,87
QUIROGRAFÁRIOS	RIO CROMO DURO	1.383,92
QUIROGRAFÁRIOS	RAPIDO D OESTE LTDA	1.405,48
QUIROGRAFÁRIOS	METRUS FERRAMENTAS LTDA.	1.462,00
QUIROGRAFÁRIOS	HT HIDRAUTEC PECAS E SERVICOS LTDA	1.554,00
QUIROGRAFÁRIOS	3K FUNDICAO INDUSTRIAL LTDA	1.960,00
QUIROGRAFÁRIOS	HIDRAUSUL COM. E PREST. DE SERV. DE EQUIP. HIDRAU.	1.967,50
QUIROGRAFÁRIOS	GUILHERME GABRIEL MATTURRO TRANSPORTES ME	2.055,44
QUIROGRAFÁRIOS	PORTA CABOS INDUSTRIA E COMERCIO LTDA	2.071,84
QUIROGRAFÁRIOS	JGT -INFORMATICA LTDA-EPP	2.090,00
QUIROGRAFÁRIOS	BELCAR CAMINHOES E MAQUINAS LTDA	2.242,96
QUIROGRAFÁRIOS	LUCHETTI COM.DE LUBRIFICANTES E FILTROS LTDA-EPP	2.247,00
QUIROGRAFÁRIOS	KATHLEN MEYRE COMELLI DROGARIA	2.305,71
QUIROGRAFÁRIOS	TOCA DO LEAO MATERIAIS PARA CONSTRUCAO	2.508,95
QUIROGRAFÁRIOS	ROAXX BOMBAS E MOTORES LTDA	2.530,00
QUIROGRAFÁRIOS	MODRAM EQUIP. HIDRAULICOS E PNEUMATICOS LTDA	2.580,00
QUIROGRAFÁRIOS	REGINA MARIA TREVIZANELLI COMELLI	2.758,44
QUIROGRAFÁRIOS	ROHFER COM. DE FERRAMENTAS LTDA	3.160,14
QUIROGRAFÁRIOS	RODONAVES TRANSPORTES E ENCOMENDAS	3.238,15
QUIROGRAFÁRIOS	BUSSOLA MOTORES E EQUIPAMENTOS ELETRICOS LTDA. EPP	3.274,10
QUIROGRAFÁRIOS	MANCINI E TRINDADE DE MATAO LTDA EPP	3.441,71
QUIROGRAFÁRIOS	METAIS COMERCIAL LTDA	3.469,65
QUIROGRAFÁRIOS	PONZETO & SOUZA LTDA-ME	3.653,00
QUIROGRAFÁRIOS	TUBOS OLIVEIRA LTDA.	3.714,02
QUIROGRAFÁRIOS	ELISEU APARECIDO DE SOUZA MATAO-ME	3.742,02
QUIROGRAFÁRIOS	AUTO PECAS MAURILIO LTDA	4.000,00



CREDORES QUIROGRAFARIOS DE R\$ 4.000,01 ATÉ R\$ 9.999,99

25

157.697,80

CLASSIFICAÇÃO	DESCRIÇÃO	SALDO
QUIROGRAFÁRIOS	FERRO MAXX COMERCIAL LTDA	4.008,62
QUIROGRAFÁRIOS	PLAST METAL FERRAMENTARIA MAQUINAS E EQUIPAMENTOS LTDA ME	4.647,00
QUIROGRAFÁRIOS	DISTRIBUIDORA DE AÇOS E METAIS TUBO METAL LTDA	4.783,41
QUIROGRAFÁRIOS	MARISOL COMERCIO DE FERROS E METAIS LTDA.	4.796,95
QUIROGRAFÁRIOS	BS COMERCIO DE VEDACOES LTDA. EPP	4.800,55
QUIROGRAFÁRIOS	RODOEXPRESS (WLM TRANSPORTES RODOVIARIOS LTDA)	5.299,24
QUIROGRAFÁRIOS	PROCESS INFORMATICA LTDA - EPP	5.341,51
QUIROGRAFÁRIOS	CONSULT MEDICOS ASSOCIADOS S/C LTDA	5.478,00
QUIROGRAFÁRIOS	TORQ GEAR ENERGIA HIDRAU. LTDA	5.500,00
QUIROGRAFÁRIOS	IRACY DE OLIVEIRA RODRIGUES - ME	5.960,00
QUIROGRAFÁRIOS	FULL COAT INDUSTRIA QUIMICA LTDA	6.119,61
QUIROGRAFÁRIOS	PAULISTEEL COMÉRCIO DE FERRO E AÇO LTDA	6.265,37
QUIROGRAFÁRIOS	VANTEC INDÚSTRIA E COMÉRCIO LTDA	6.290,51
QUIROGRAFÁRIOS	BUSSOLA INDUSTRIA E COMERCIO DE MAQUINAS ELETRICAS LTDA	6.348,20
QUIROGRAFÁRIOS	ANTONIO SERGIO MISTRO - EPP	6.440,82
QUIROGRAFÁRIOS	MEGA HIDRAULICA COM. DE PRODUTOS OLEODINAMICOS LTDA	6.510,00
QUIROGRAFÁRIOS	ITAMONT FERRAMENTAS DE CORTE LTDA.	6.805,00
QUIROGRAFÁRIOS	TOP OLEO IND. E COMERCIO LTDA	7.132,38
QUIROGRAFÁRIOS	INDÚSTRIA METALURGICA MAQUISFER LTDA	7.396,20
QUIROGRAFÁRIOS	DITUFER DISTR. DE TUBOS, FERRO E AÇO LTDA.	7.430,96
QUIROGRAFÁRIOS	CAIXA ECONOMICA FEDERAL	7.538,00
QUIROGRAFÁRIOS	ACOS AMARAL-INDUSTRIA E COMERCIO LTDA-ME	7.681,75
QUIROGRAFÁRIOS	ROBERTO L. DE MELO IND E COM DE PLASTICOS-ME	7.800,00
QUIROGRAFÁRIOS	TRANSMATRAL TRANSPORTES LTDA - ME	8.331,48
QUIROGRAFÁRIOS	JOPASA COMERCIO DE FERRAMENTAS LTDA.	8.992,24

666
MO.



ANEXO VIII

CREDORES QUIROGRAFARIOS DE R\$ 10.000,00 ATÉ R\$ 20.000,00

15

225.966,04

CLASSIFICAÇÃO	DESCRIÇÃO	SALDO
QUIROGRAFÁRIOS	ACOS F SCHELLI LTDA	10.000,00
QUIROGRAFÁRIOS	CONFERINOX COMERCIO DE FERRO E METAIS LTDA	10.513,08
QUIROGRAFÁRIOS	DANY EVERSON DA SILVA - ME	10.572,36
QUIROGRAFÁRIOS	OXI-MAQ COMERCIAL LTDA.	11.092,57
QUIROGRAFÁRIOS	ARCA INDUSTRIA E COMERCIO IMPORTAÇÃO E EXPORTAÇÃO DE RETENTORES LT	11.544,06
QUIROGRAFÁRIOS	MARISOL COMÉRCIO DE FERROS E METAIS LTDA	12.228,29
QUIROGRAFÁRIOS	A.C. USINAGEM MATAO LTDA.-ME	15.119,97
QUIROGRAFÁRIOS	POSTO DE SERVIÇOS PEIXOTO III	15.381,64
QUIROGRAFÁRIOS	A.PONTES COMERCIO DE TINTAS LTDA-ME	16.200,15
QUIROGRAFÁRIOS	SICCHIERI - COMERCIO DE CHAPAS DE AÇO DOBRADAS E SERVICO LTD	17.504,43
QUIROGRAFÁRIOS	DOBESA FERRO E AÇO LTDA.	17.935,44
QUIROGRAFÁRIOS	SIDERAÇÃO EMPRESAS REUNIDAS S.A	18.589,80
QUIROGRAFÁRIOS	TELEFONICA - TELECOMUNICACAO DE SAO PAULO S/A	19.486,80
QUIROGRAFÁRIOS	TERMOMECANICA SÃO PAULO LTDA	19.827,76
QUIROGRAFÁRIOS	DOBESA FERRO E AÇO LTDA.	19.969,69

667
mp.

CREDORES QUIROGRAFARIOS DE R\$ 20.000,01 ATÉ R\$ 50.000,00

19

586.174,09

CLASSIFICAÇÃO	DESCRIÇÃO	SALDO
QUIROGRAFÁRIOS	DIEGO FERNANDO VISCONDE - ME (LUBTOLL)	20.847,32
QUIROGRAFÁRIOS	HSBC BANK BRASIL S.A BANCO MULTÍPLO	20.053,67
QUIROGRAFÁRIOS	RM CHAPAS DE FERRO E AÇO LTDA	23.480,84
QUIROGRAFÁRIOS	HATECROM CROMO DURO LTDA	23.530,36
QUIROGRAFÁRIOS	MARVITUBOS TUBOS E PEÇAS HIDRAULICAS LTDA	23.583,73
QUIROGRAFÁRIOS	ACOTUBO INDÚSTRIA E COMÉRCIO LTDA	24.043,11
QUIROGRAFÁRIOS	NOSSA CAIXA S.A	24.412,87
QUIROGRAFÁRIOS	SECRETARIA DA FAZENDA DO ESTADO DE SÃO PAULO	25.307,40
QUIROGRAFÁRIOS	LAFER COMERCIO DE ROLAMENTOS E RETENTORES LTDA	26.261,52
QUIROGRAFÁRIOS	DAGAN COMERCIO DE METAIS LTDA	26.270,03
QUIROGRAFÁRIOS	ROSINALDO DE OLIVEIRA SILVA-EPP	30.664,25
QUIROGRAFÁRIOS	ACESSO FOMENTO MERCANTIL LTDA	31.300,00
QUIROGRAFÁRIOS	AÇOS MOTTA PRODUTOS SIDERURGICOS LTDA	38.727,45
QUIROGRAFÁRIOS	GERALDO MACÁRIO ME	39.190,34
QUIROGRAFÁRIOS	F.A.FERREIRA E FERREIRA LTDA - ME	39.677,20
QUIROGRAFÁRIOS	VIVIAN CRISTINA SANCHES PEÇAS	40.186,38
QUIROGRAFÁRIOS	WILSON MONTEIRO VENTURA - ME	41.177,66
QUIROGRAFÁRIOS	OXIARA COMERCIO SERVICOS E TRANSPORTES LTDA-EPP	41.224,52
QUIROGRAFÁRIOS	F.M MATÃO MANGUEIRAS HIDRAULICAS LTDA	45.355,44

NOVO VALOR AJUSTADO 80% DO VALOR NOMINAL

19

468.939,27

CLASSIFICAÇÃO	DESCRIÇÃO	SALDO
QUIROGRAFÁRIOS	DIEGO FERNANDO VISCONDE - ME (LUBTOLL)	16.677,86
QUIROGRAFÁRIOS	HSBC BANK BRASIL S.A BANCO MULTÍPLO	16.682,94
QUIROGRAFÁRIOS	RM CHAPAS DE FERRO E AÇO LTDA	18.784,67
QUIROGRAFÁRIOS	HATECROM CROMO DURO LTDA	18.824,29
QUIROGRAFÁRIOS	MARVITUBOS TUBOS E PEÇAS HIDRAULICAS LTDA	18.866,98
QUIROGRAFÁRIOS	ACOTUBO INDÚSTRIA E COMÉRCIO LTDA	19.234,49
QUIROGRAFÁRIOS	NOSSA CAIXA S.A	19.530,30
QUIROGRAFÁRIOS	SECRETARIA DA FAZENDA DO ESTADO DE SÃO PAULO	20.309,92
QUIROGRAFÁRIOS	LAFER COMERCIO DE ROLAMENTOS E RETENTORES LTDA	21.009,22
QUIROGRAFÁRIOS	DAGAN COMERCIO DE METAIS LTDA	21.016,02
QUIROGRAFÁRIOS	ROSINALDO DE OLIVEIRA SILVA-EPP	24.531,40
QUIROGRAFÁRIOS	ACESSO FOMENTO MERCANTIL LTDA	25.040,00
QUIROGRAFÁRIOS	AÇOS MOTTA PRODUTOS SIDERURGICOS LTDA	30.981,96
QUIROGRAFÁRIOS	GERALDO MACÁRIO ME	31.352,27
QUIROGRAFÁRIOS	F.A.FERREIRA E FERREIRA LTDA - ME	31.741,76
QUIROGRAFÁRIOS	VIVIAN CRISTINA SANCHES PEÇAS	32.149,10
QUIROGRAFÁRIOS	WILSON MONTEIRO VENTURA - ME	32.942,13
QUIROGRAFÁRIOS	OXIARA COMERCIO SERVICOS E TRANSPORTES LTDA-EPP	32.979,62
QUIROGRAFÁRIOS	F.M MATÃO MANGUEIRAS HIDRAULICAS LTDA	36.284,35

668
MO



ANEXO X

CREDORES QUIROGRAFARIOS ACIMA DE R\$ 50.000,01

22

6.959.208,90

CLASSIFICAÇÃO	DESCRIÇÃO	SALDO
QUIROGRAFÁRIOS	METALURGICA GOLIN S/A	52.574,06
QUIROGRAFÁRIOS	KLININVEST FACTORING FOMENTO MERCANTIL LTDA	61.200,00
QUIROGRAFÁRIOS	ATHENAS S/A FOMENTO MERCANTIL	68.504,11
QUIROGRAFÁRIOS	CROMAR CROMO DURO LTDA	72.086,00
QUIROGRAFÁRIOS	SERVAMIL COMERCIO DE PECAS E SERVICOS LTDA	79.052,66
QUIROGRAFÁRIOS	R.L.SOUZA VEDACOES - ME	80.620,98
QUIROGRAFÁRIOS	TITOSILVA COMERCIO DE FERRAMENTAS LTDA. - ME	84.088,62
QUIROGRAFÁRIOS	DUNAS FOMENTO MERCANTIL LTDA	89.500,00
QUIROGRAFÁRIOS	ACOS TREFITA LTDA	91.046,77
QUIROGRAFÁRIOS	BANCO ITAÚ S.A	91.435,20
QUIROGRAFÁRIOS	JMT MARTINS COMERCIO E REPRESENTACAO DE FERRO E ACO LTDA.	91.620,52
QUIROGRAFÁRIOS	CARLOS JOSE CAPAROS ROSSI	99.990,00
QUIROGRAFÁRIOS	ACOS CONTINENTE INDÚSTRIA E COMÉRCIO LTDA	102.550,56
QUIROGRAFÁRIOS	GERDAU COMERCIAL DE ACOS S.A	123.190,00
QUIROGRAFÁRIOS	TUBOS IPIRANGA INDUSTRIA E COMERCIO LTDA	179.191,26
QUIROGRAFÁRIOS	GARANTIA FOMENTO COMERCIAL LTDA	223.515,00
QUIROGRAFÁRIOS	ACOFORTE COMERCIAL LTDA	294.733,19
QUIROGRAFÁRIOS	ITAU UNIBANCO S/A	412.277,68
QUIROGRAFÁRIOS	BANCO BRADESCO S/A	474.509,47
QUIROGRAFÁRIOS	MERCANTE TUBOS E ACOS LTDA.	533.091,23
QUIROGRAFÁRIOS	BANCO DO BRASIL S/A	704.431,59
QUIROGRAFÁRIOS	CREDFIRME FOMENTO MERCANTIL LTDA	2.950.000,00

NOVO VALOR AJUSTADO 55% DO VALOR NOMINAL

22

3.827.564,90

CLASSIFICAÇÃO	DESCRIÇÃO	SALDO
QUIROGRAFÁRIOS	METALURGICA GOLIN S/A	28.915,73
QUIROGRAFÁRIOS	KLININVEST FACTORING FOMENTO MERCANTIL LTDA	33.660,00
QUIROGRAFÁRIOS	ATHENAS S/A FOMENTO MERCANTIL	37.677,26
QUIROGRAFÁRIOS	CROMAR CROMO DURO LTDA	39.647,30
QUIROGRAFÁRIOS	SERVAMIL COMERCIO DE PECAS E SERVICOS LTDA	43.478,96
QUIROGRAFÁRIOS	R.L.SOUZA VEDACOES - ME	44.341,54
QUIROGRAFÁRIOS	TITOSILVA COMERCIO DE FERRAMENTAS LTDA. - ME	46.248,74
QUIROGRAFÁRIOS	DUNAS FOMENTO MERCANTIL LTDA	49.225,00
QUIROGRAFÁRIOS	ACOS TREFITA LTDA	50.075,72
QUIROGRAFÁRIOS	BANCO ITAÚ S.A	50.289,36
QUIROGRAFÁRIOS	JMT MARTINS COMERCIO E REPRESENTACAO DE FERRO E ACO LTDA.	50.391,29
QUIROGRAFÁRIOS	CARLOS JOSE CAPAROS ROSSI	54.994,50
QUIROGRAFÁRIOS	ACOS CONTINENTE INDÚSTRIA E COMÉRCIO LTDA	56.402,81
QUIROGRAFÁRIOS	GERDAU COMERCIAL DE ACOS S.A	67.754,50
QUIROGRAFÁRIOS	TUBOS IPIRANGA INDUSTRIA E COMERCIO LTDA	98.555,19
QUIROGRAFÁRIOS	GARANTIA FOMENTO COMERCIAL LTDA	122.933,25
QUIROGRAFÁRIOS	ACOFORTE COMERCIAL LTDA	162.103,25
QUIROGRAFÁRIOS	ITAU UNIBANCO S/A	226.752,72
QUIROGRAFÁRIOS	BANCO BRADESCO S/A	260.980,21
QUIROGRAFÁRIOS	MERCANTE TUBOS E ACOS LTDA.	293.200,18
QUIROGRAFÁRIOS	BANCO DO BRASIL S/A	387.437,37
QUIROGRAFÁRIOS	CREDFIRME FOMENTO MERCANTIL LTDA	1.622.500,00



LUMASP
Implementos Rodoviários Ltda.

Rua Carlos Galli, 305, Nova Cidade,
Fone/Fax: (16) 3382-6451
CEP: 15991-523 – Matão – SP
CNPJ nº 02.338.417/0001-94
Insc. Estadual nº 441.118.630.115
Insc. Municipal nº 113.788
E-mail: thiagomartins@lumas.com.br

669
MP

LAUDO DE IMOBILIZADO

DE PROPRIEDADE DE
LUMASP Implementos Rodoviários Ltda.

Rua Carlos Galli, 305
Matão - São Paulo

elaborado por:

THIAGO ROBERTO MARTINS

Engenheiro de Controle e Automação - CREA nº 506.328.590.3



LUMASP
Implementos Rodoviários Ltda.

Rua Carlos Galli, 305, Nova Cidade,
Fone/Fax: (16) 3382-6451
CEP: 15991-523 – Matão – SP
CNPJ nº 02.338.417/0001-94
Insc. Estadual nº 441.118.630.115
Insc. Municipal nº 113.788
E-mail: thiagomartins@lumas.com.br

670
70

THIAGO ROBERTO MARTINS, Engenheiro de Controle e Automação, CREA nº 506.328.590.3, trabalhando atualmente na Rua Carlos Galli, nº305, Nova Cidade, Fone: (016) 3382-6451, em Matão - SP, e atuando a mais de dois anos como engenheiro de Controle e Automação registrado pelo CREA de Matão, atendendo solicitação de LUMASP EQUIPAMENTOS HIDRÁULICOS LTDA., elaborou o presente:

LAUDO DE AVALIAÇÃO DE IMOBILIZADO



LUMASP
Implementos Rodoviários Ltda.

Rua Carlos Galli, 305, Nova Cidade,
Fone/Fax: (16) 3382-6451
CEP: 15991-523 – Matão – SP
CNPJ nº 02.338.417/0001-94
Insc. Estadual nº 441.118.630.115
Insc. Municipal nº 113.788
E-mail: thiagomartins@lumasp.com.br

671
m6.

ÍNDICE

Laudo de Avaliação de Imobilizado	04
01. - Objetivo	05
01.01. - Bens integrantes do Imobilizado	05
02. - Fontes	05
03. - Considerações Preliminares	06
04. - Descrição dos Bens do Imobilizado	06
04.01. - Descrição dos Bens	06
05. - Avaliação	07
05.01. - Cálculo dos Valores	07
05.01.01. - Máquinas e Equipamentos	07
05.01.02. - Móveis, Utensílios e Telefones	10
05.01.03. - Computadores, Periféricos e Projetos	14
05.01.04. - Veículos	15
06. - Conclusão	15
07. - Termo de Encerramento	16
Anexos	17
Anexo 01 - Levantamento Fotográfico	18
Anexo 02- Valorização dos Veículos de acordo com tabela FIPE	24



LUMASP
Implementos Rodoviários Ltda.

Rua Carlos Galli, 305, Nova Cidade,
Fone/Fax: (16) 3382-6451
CEP: 15991-523 – Matão – SP
CNPJ nº 02.338.417/0001-94
Insc. Estadual nº 441.118.630.115
Insc. Municipal nº 113.788
E-mail: thiagomartins@lumasp.com.br

672
MO.

LAUDO DE AVALIAÇÃO DE IMOBILIZADO

Máquinas e Equipamentos Industriais:	Relação de bens imobilizados com valor contábil
Móveis, Utensílios e Telefones:	Relação de bens imobilizados com valor contábil
Computadores, Periféricos e Softwares:	Relação de bens imobilizados com valor contábil
Veículos:	Relação de bens imobilizados com valor contábil
Instalações Industriais:	Relação de bens imobilizados com valor contábil

Solicitante:

LUMASP - Implementos Rodoviários Ltda.

Proprietário:

LUMASP - Implementos Rodoviários Ltda.

Data: 13 de Abril de 2011.



LUMASP
Implementos Rodoviários Ltda.

Rua Carlos Galli, 305, Nova Cidade,
Fone/Fax: (16) 3382-6451
CEP: 15991-523 – Matão – SP
CNPJ nº 02.338.417/0001-94
Insc. Estadual nº 441.118.630.115
Insc. Municipal nº 113.788
E-mail: thiagomartins@lumas.com.br

673
MO

01 - OBJETIVO

O objeto do presente trabalho é a determinação do justo, real e atual valor de todos os bens físicos, a saber: máquinas e equipamentos industriais; móveis, utensílios e telefones; computadores, periféricos e softwares; veículos e instalações de propriedade da LUMASP Implementos Rodoviários Ltda., bem como de todos conforme relação abaixo:

01.01. - Bens integrantes do Imobilizado:

Na visita realizada à Fábrica foram verificados todos os Bens integrantes do Imobilizado pertencentes ou não às linhas de produção, de acordo com relação que veremos mais a frente, como segue:

- Máquinas e Equipamentos Industriais;
- Móveis, Utensílios e Telefones;
- Computadores, Periféricos e Projetos;
- Veículos;
- Instalações.

02. - FONTES

02.01. - Verificação das máquinas e equipamentos industriais, móveis e utensílios, equipamentos de informática, veículos, instalações industriais;

02.02. - Vistoria dos imóveis e circunvizinhanças;

02.03. - Norma Brasileira para Avaliação de Imóveis Urbanos;

02.04. - Literatura especializada do IBAPE;

02.05. - Informações colhidas nos locais.

03. - CONSIDERAÇÕES PRELIMINARES

03.01. - O signatário informa que foi realizada uma vistoria aos locais em questão, nos dias 13 de abril de 2011, ocasião em que foi realizado o levantamento fotográfico apresentado no Anexo 02 deste laudo;

03.02. - O signatário acredita que as informações colhidas para possibilitar a elaboração deste laudo foram dadas em boa fé, podendo-se nelas confiar;

03.03. - Na realização deste trabalho foram obedecidos os critérios e recomendações dos trabalhos publicados pelo IBAPE - Instituto Brasileiro de Avaliações e Perícias de Engenharia;



LUMASP
Implementos Rodoviários Ltda.

Rua Carlos Galli, 305, Nova Cidade,
Fone/Fax: (16) 3382-6451
CEP: 15991-523 – Matão – SP
CNPJ nº 02.338.417/0001-94
Insc. Estadual nº 441.118.630.115
Insc. Municipal nº 113.788
E-mail: thiagomartins@lumas.com.br

674
MO

- 03.04. - Esta Avaliação está definida no item 7.5 da NB-502, como avaliação de rigor normal.

04. - DESCRIÇÃO DOS BENS DO IMOBILIZADO

04.01. - DESCRIÇÃO DOS BENS

04.01.01. - Máquinas e Equipamentos

As máquinas e equipamentos apesar da maioria ser antigos, todos estão muito bem conservados, as manutenções preventiva e corretiva estão sendo bem feitas, assim deixando-os aptos para o funcionamento.

04.01.02. - Móveis, Utensílios e Telefones

Os móveis e utensílios apesar de sua maioria ser antigos, também se encontram em bom estado de conservação.

04.01.03. - Computadores, Periféricos e Projetos

Os equipamentos de informática se encontram em bom estado de conservação e funcionando perfeitamente e todos os projetos foram desenvolvidos pela empresa e são de uso próprio.

04.01.04. - Veículos

Os vários veículos da empresa se encontram em bom estado de funcionamento, todos passando por manutenções corretivas e preventivas com frequência.

04.01.05. - Edificações e Benfeitorias

Como a Empresa não possuiu prédio próprio, ou seja, está instalada num complexo industrial alugado, não temos bens e benfeitorias de sua propriedade para avaliação.

04.01.05. - Instalações Industriais

Este item refere-se a todas as instalações que integram o parque industrial, executada pela LUMASP Implementos Rodoviários Ltda. nos prédios alugados, que se encontram em bom estado e operacional.



LUMASP
Implementos Rodoviários Ltda.

Rua Carlos Galli, 305, Nova Cidade,
Fone/Fax: (16) 3382-6451
CEP: 15991-523 – Matão – SP
CNPJ nº 02.338.417/0001-94
Insc. Estadual nº 441.118.630.115
Insc. Municipal nº 113.788
E-mail: thiagomartins@lumasp.com.br

675
MO

05. - AVALIAÇÃO

05.01. - Cálculo dos valores

05.01.01. - Máquinas e Equipamentos

Abaixo segue a relação de Máquinas e Equipamentos Industriais com valor de mercado.

5.01.01 - MÁQUINAS E EQUIPAMENTOS			
QTD	DESCRIÇÃO	VALOR UNITÁRIO	VALOR TOTAL
4	BANCADAS PARA MONTAGEM	R\$ 800,00	R\$ 3.200,00
1	MÁQUINA FRESADORA MOD. TIPO FU2A Nº0032 ROSSI	R\$ 25.000,00	R\$ 25.000,00
2	GUINHOS HIDRÁULICOS DE 02 TONELADAS	R\$ 1.300,00	R\$ 2.600,00
1	CABINE DE PINTURA	R\$ 6.000,00	R\$ 6.000,00
3	MASSICO	R\$ 1.000,00	R\$ 3.000,00
1	LAVATÓRIO	R\$ 4.000,00	R\$ 4.000,00
2	PISTOLA DE PINTURA MILLENIOS (OBS: 01 ESTÁ QUEBRADA)	R\$ 300,00	R\$ 600,00
1	BANCADA DE TESTE	R\$ 12.000,00	R\$ 12.000,00
1	FURADEIRA DE COLUNA FSC 25	R\$ 800,00	R\$ 800,00
1	FURADEIRA MANUAL	R\$ 300,00	R\$ 300,00
1	RETIFICA DE MÃO - DEWALT	R\$ 200,00	R\$ 200,00
1	ESMERILHADEIRA	R\$ 300,00	R\$ 300,00
8	CAVALETE	R\$ 150,00	R\$ 1.200,00
6	MORSA	R\$ 300,00	R\$ 1.800,00
1	APERTADEIRA PNEUMÁTICA	R\$ 500,00	R\$ 500,00
1	CAIXA DE FERRAMENTAS	R\$ 2.000,00	R\$ 2.000,00
1	PRENSA HIDRÁULICA	R\$ 5.000,00	R\$ 5.000,00
2	MÁQUINA DE SOLDA TRR 3410 BAMBOZZI	R\$ 7.000,00	R\$ 14.000,00
1	MÁQUINA DE SOLDA CM - SD 02 BAMBOZZI	R\$ 7.000,00	R\$ 7.000,00
3	BANCADAS PARA SOLDA	R\$ 500,00	R\$ 1.500,00
1	MESA PARA CORTE E DOBRA DE ENCANAMENTO E DESBASTE DE PEÇAS	R\$ 500,00	R\$ 500,00
1	ESMERILHADEIRA MOD. GWS 21180	R\$ 300,00	R\$ 300,00
3	CAVALETE	R\$ 200,00	R\$ 600,00
1	BANCADA PARA FURADEIRA	R\$ 300,00	R\$ 300,00
1	FURADEIRA RADIAL - RABOMA	R\$ 25.000,00	R\$ 25.000,00
1	ESMERIL - MOD. SHP	R\$ 6.500,00	R\$ 6.500,00
1	CARRINHO MANUAL	R\$ 150,00	R\$ 150,00
1	TORNO CONVENCIONAL CLEVER MOD. L - 26120	R\$ 50.000,00	R\$ 50.000,00
2	CAVALETE	R\$ 300,00	R\$ 600,00



LUMASP
Implementos Rodoviários Ltda.

Rua Carlos Galli, 305, Nova Cidade,
Fone/Fax: (16) 3382-6451
CEP: 15991-523 – Matão – SP
CNPJ nº 02.338.417/0001-94
Insc. Estadual nº 441.118.630.115
Insc. Municipal nº 113.788
E-mail: thiagomartins@lumasp.com.br

676
10

1	FURADEIRA DE COLUNA - FUNDOYA	R\$ 6.000,00	R\$ 6.000,00
3	BANCADAS	R\$ 300,00	R\$ 900,00
3	TORNO CONVENCIONAL NARDINI MOD ND 325	R\$ 35.000,00	R\$ 105.000,00
1	PRATELEIRA PEQUENA	R\$ 450,00	R\$ 450,00
1	PAINEL ELÉTRICO	R\$ 10.000,00	R\$ 10.000,00
1	TORNO CONVENCIONAL CLEVER MOD. L - 26200	R\$ 60.000,00	R\$ 60.000,00
1	PRATELEIRA PARA FERRAMENTAS	R\$ 1.200,00	R\$ 1.200,00
1	TORNO CNC INDEX - MOD MC 400	R\$ 300.000,00	R\$ 300.000,00
7	BANCADA	R\$ 400,00	R\$ 2.800,00
1	CAIXA DE FERRAMENTAS	R\$ 200,00	R\$ 200,00
4	TORNO CNC ROMI - MODELO C 30 D	R\$ 150.000,00	R\$ 600.000,00
2	CAVELETE	R\$ 300,00	R\$ 600,00
1	FURADEIRA COLUNA MOD FY - SL38	R\$ 6.000,00	R\$ 6.000,00
1	PRENSA HIDRAULICA	R\$ 3.000,00	R\$ 3.000,00
1	MÁQUINA - PLASMA MANUAL - POWERMAX 45	R\$ 6.000,00	R\$ 6.000,00
1	MÁQUINA SOLDA SB400 BUSSOLA	R\$ 7.000,00	R\$ 7.000,00
4	CAVALETE PARA TRILHO	R\$ 1.400,00	R\$ 5.600,00
3	CAVALETE MANUAL	R\$ 400,00	R\$ 1.200,00
2	MÁQUINA SOLDA CM - SB04 - BAMBOZZI	R\$ 7.000,00	R\$ 14.000,00
1	MÁQUINA SOLDA TRR - 3410 - BUSSOLA	R\$ 7.000,00	R\$ 7.000,00
1	CABINE DE PINTURA COMPLETA	R\$ 12.000,00	R\$ 12.000,00
1	TRILHO	R\$ 2.500,00	R\$ 2.500,00
1	ARMARIO PEQUENO	R\$ 400,00	R\$ 400,00
1	PISTOLA PARA PINTURA MOD. 25A	R\$ 300,00	R\$ 300,00
1	RESERVATÓRIO PARA PINTURA	R\$ 1.200,00	R\$ 1.200,00
1	REVOLVER BATE PEDRA MILENIUS 5	R\$ 300,00	R\$ 300,00
1	COMPRESSOR DE AR FIAC	R\$ 4.500,00	R\$ 4.500,00
1	MÁQUINA MANUAL PARA ENGRAXAR	R\$ 500,00	R\$ 500,00
1	COMPRESSOR AR ALIANÇA (ASMESEC)	R\$ 6.000,00	R\$ 6.000,00
1	PAINEL - PORTA FERRAMENTAS DE PAREDE	R\$ 200,00	R\$ 200,00
1	ESMERIL 1/2" CV	R\$ 120,00	R\$ 120,00
1	BEBEDOURO	R\$ 450,00	R\$ 450,00
1	BANCADA	R\$ 1.000,00	R\$ 1.000,00
1	FURADEIRA MANUAL BOSCH	R\$ 200,00	R\$ 200,00
1	CAIXA FERRAMENTA	R\$ 2.000,00	R\$ 2.000,00
1	MORSA	R\$ 400,00	R\$ 400,00
3	CAIXA DE MADEIRA - KIT DE MONTAGEM PLATAFORMAS	R\$ 200,00	R\$ 600,00

L



LUMASP
Implementos Rodoviários Ltda.

Rua Carlos Galli, 305, Nova Cidade,
Fone/Fax: (16) 3382-6451
CEP: 15991-523 - Matão - SP
CNPJ nº 02.338.417/0001-94
Insc. Estadual nº 441.118.630.115
Insc. Municipal nº 113.788
E-mail: thiagomartins@lumasp.com.br

677
no.

1	MÁQUINA DE SOLDA BUSSOLA CM - SD 01	R\$ 7.000,00	R\$ 7.000,00
1	ESMERILHADEIRA BOSCH	R\$ 300,00	R\$ 300,00
2	PISTOLA APLICADORA DE SILICONE	R\$ 300,00	R\$ 600,00
1	APERTADEIRA MÃNUAL PUMA AT 2810	R\$ 280,00	R\$ 280,00
1	CAVALETE DE TAMBOR OLEO	R\$ 300,00	R\$ 300,00
1	EMPILHADEIRA HISTER	R\$ 60.000,00	R\$ 60.000,00
1	MÁQUINA PARA DOBRAR CANOS	R\$ 1.200,00	R\$ 1.200,00
1	MORSA	R\$ 400,00	R\$ 400,00
1	COMPRESSOR DE AR SCHIAPERINI	R\$ 4.500,00	R\$ 4.500,00
1	MÁQUINA SOLDA TRR 3410 BAMBOZZI	R\$ 4.000,00	R\$ 4.000,00
1	MÁQUINA SOLDA BUSSOLA SB 400	R\$ 5.000,00	R\$ 5.000,00
1	BANCADA	R\$ 400,00	R\$ 400,00
1	MÁQUINA DE SOLDA BAMBOZZI - TRR 3110	R\$ 7.000,00	R\$ 7.000,00
1	TORNO CONVECCIONAL NARDINI MOD. ND 250	R\$ 25.000,00	R\$ 25.000,00
12	CAVALETE	R\$ 200,00	R\$ 2.400,00
2	MÁQUINA DE SERRAR - RONEMAK MR 330	R\$ 8.000,00	R\$ 16.000,00
1	FURADEIRA DE COLUNA	R\$ 15.000,00	R\$ 15.000,00
1	ESMERIL	R\$ 120,00	R\$ 120,00
1	MÁQUINA DE SERRAR - ROMEMAK MR 250	R\$ 8.000,00	R\$ 8.000,00
1	FRESADORA ROSSI FERRAMENTEIRA	R\$ 70.000,00	R\$ 70.000,00
1	TORNO CONVENCIONAL ROMI I-20	R\$ 15.000,00	R\$ 15.000,00
4	BRUNIDORA VERTICAL	R\$ 60.000,00	R\$ 240.000,00
1	BRUNIDORA VERTICAL MERCEDES	R\$ 129.000,00	R\$ 129.000,00
1	FURADEIRA DE BANCADA	R\$ 800,00	R\$ 800,00
1	ESMERIL BAMBOZZI	R\$ 120,00	R\$ 120,00
1	BANCADA DE MADEIRA	R\$ 1.200,00	R\$ 1.200,00
1	LAVADOR DE CILINDROS	R\$ 1.200,00	R\$ 1.200,00
2	TALHAS ELÉTRICAS BAMBOZZI PARA 1000KG	R\$ 5.000,00	R\$ 10.000,00
1	TALHA MANUAL	R\$ 800,00	R\$ 800,00
1	MESA DE DESEMPENHO COM PEDRA	R\$ 3.000,00	R\$ 3.000,00
3	CABEÇOTE DE 1.1/2"	R\$ 7.500,00	R\$ 22.500,00
2	CABEÇOTE DE 2"	R\$ 8.000,00	R\$ 16.000,00
2	CABEÇOTE DE 2.1/2"	R\$ 8.500,00	R\$ 17.000,00
2	CABEÇOTE DE 3" A 3.1/2"	R\$ 9.000,00	R\$ 18.000,00
2	CABEÇOTE DE 4" A 5"	R\$ 9.500,00	R\$ 19.000,00
2	CABEÇOTE DE 5.1/2" A 8"	R\$ 10.000,00	R\$ 20.000,00
			R\$ 2.085.690,00



LUMASP
Implementos Rodoviários Ltda.

Rua Carlos Galli, 305, Nova Cidade,
Fone/Fax: (16) 3382-6451
CEP: 15991-523 – Matão – SP
CNPJ nº 02.338.417/0001-94
Insc. Estadual nº 441.118.630.115
Insc. Municipal nº 113.788
E-mail: thiagomartins@lumasp.com.br

678
00

05.01.02. - Móveis, Utensílios e Telefones

Abaixo segue a relação de Móveis e Utensílios já com valor final, ou seja, já depreciado.

1 - RECPEÇÃO				
ITEM	QTD	DESCRIÇÃO	VALOR UNITÁRIO	VALOR TOTAL
1.1	1	TELEFONE SIEMENS	R\$ 8,00	R\$ 8,00
1.2	1	FAX PANASONIC MODELO RX - FT 981	R\$ 250,00	R\$ 250,00
1.3	1	REGISTRADOR DE PONTO	R\$ 3.200,00	R\$ 3.200,00
1.4	1	ARMÁRIO	R\$ 250,00	R\$ 250,00
1.5	1	VENTILADOR DE TETO	R\$ 70,00	R\$ 70,00
1.6	1	VENTILADOR MÓVEL	R\$ 70,00	R\$ 70,00
1.7	1	ESCRIVANINHA	R\$ 350,00	R\$ 350,00
1.8	2	CADEIRA	R\$ 70,00	R\$ 140,00
1.9	1	FILTRO DE ÁGUA	R\$ 450,00	R\$ 450,00
1.10	2	PORTA COPOS DESCARTÁVEIS	R\$ 20,00	R\$ 40,00
2 - SALA DE REUNIÃO				
ITEM	QTD	DESCRIÇÃO	VALOR UNITÁRIO	VALOR TOTAL
2.1	1	MESA	R\$ 2.000,00	R\$ 2.000,00
2.2	9	CADEIRA	R\$ 70,00	R\$ 630,00
2.3	1	AR CONDICIONADO	R\$ 890,00	R\$ 890,00
2.4	1	TV TELA PLANA - PHILLIPIS	R\$ 1.500,00	R\$ 1.500,00
2.5	1	DVD PHILLIPIS	R\$ 250,00	R\$ 250,00
2.6	1	TELEFONE SEM FIO PANASONIC	R\$ 120,00	R\$ 120,00
2.7	1	PORTA COPOS DESCARTÁVEL	R\$ 20,00	R\$ 20,00
2.8	1	VASO DE PLANTAS	R\$ 80,00	R\$ 80,00
2.9	1	CORTINA	R\$ 200,00	R\$ 200,00
3 - DEPARTAMENTOS DE VENDAS E RH				
ITEM	QTD	DESCRIÇÃO	VALOR UNITÁRIO	VALOR TOTAL
3.1	1	AR CONDICIONADO - SPRINGER 42MCAO 12S15LS	R\$ 890,00	R\$ 890,00
3.2	1	AR CONDICIONADO - CARRIER 42LUCA012S15LC	R\$ 890,00	R\$ 890,00
3.3	1	ARMÁRIO FERRO PARA ARQUIVO COM 3 GAVETAS	R\$ 450,00	R\$ 450,00
3.4	3	ARMÁRIO	R\$ 1.200,00	R\$ 3.600,00
3.5	1	FAX PANASONIC MOD, KX FT937	R\$ 250,00	R\$ 250,00
3.6	1	FAX EPSON FX 890	R\$ 250,00	R\$ 250,00
3.7	1	BAIA COM 06 DIVISÕES	R\$ 2.500,00	R\$ 2.500,00
3.8	2	TELEFONE ITELBRAS	R\$ 70,00	R\$ 140,00
3.9	5	CADEIRA	R\$ 80,00	R\$ 400,00
3.10	3	TELEFONE SIEMENS - EURO 7 300S	R\$ 70,00	R\$ 210,00
3.11	1	AUTORIDADE DE REGISTRO	R\$ 350,00	R\$ 350,00
3.12	1	INTELBRAS - IE 630 I - DISTRIBUIDOR DE LINHAS	R\$ 600,00	R\$ 600,00



LUMASP
Implementos Rodoviários Ltda.

Rua Carlos Galli, 305, Nova Cidade,
Fone/Fax: (16) 3382-6451
CEP: 15991-523 - Matão - SP
CNPJ nº 02.338.417/0001-94
Insc. Estadual nº 441.118.630.115
Insc. Municipal nº 113.788
E-mail: thiagomartins@lumasp.com.br

679
20

3.13	1	EXTINTOR	R\$ 50,00	R\$ 50,00
3.14	1	RELÓGIO DE PAREDE	R\$ 20,00	R\$ 20,00
3.15	1	BOM AR DE PAREDE	R\$ 25,00	R\$ 25,00
3.16	1	VASO	R\$ 80,00	R\$ 80,00
4 - SALA CONTAS A PAGAR				
ITEM	QTD	DESCRIÇÃO	VALOR UNITÁRIO	VALOR TOTAL
4.1	1	TV - PHILLIPS	R\$ 1.500,00	R\$ 1.500,00
4.2	1	CENTRAL DE DISTRIBUIÇÃO DOS VÍDEOS	R\$ 3.500,00	R\$ 3.500,00
4.3	1	BOM AR	R\$ 20,00	R\$ 20,00
4.4	1	ARMÁRIO	R\$ 300,00	R\$ 300,00
4.5	2	ESCRIVANINHA	R\$ 400,00	R\$ 800,00
4.6	1	TELEFONE SIEMENS - EURO 7 300S	R\$ 70,00	R\$ 70,00
4.7	3	CADEIRA	R\$ 300,00	R\$ 900,00
4.8	1	TELEFONE ITELBRAS	R\$ 70,00	R\$ 70,00
4.9	1	COFRE PANDI	R\$ 500,00	R\$ 500,00
4.10	1	CADEIRA COM ENCOSTO	R\$ 700,00	R\$ 700,00
4.11	1	AR CONDICIONADO - SPRINGER MOD. 42MCC009515L15	R\$ 890,00	R\$ 890,00
5 - SALA DEPARTAMENTO DE COMPRAS				
ITEM	QTD	DESCRIÇÃO	VALOR UNITÁRIO	VALOR TOTAL
5.1	3	ESCRIVANINHA	R\$ 400,00	R\$ 1.200,00
5.2	1	ARMÁRIO PARA ARQUIVOS DE COMPRAS	R\$ 100,00	R\$ 100,00
5.3	1	ARMÁRIO PARA METROLOGIA	R\$ 400,00	R\$ 400,00
5.4	1	ESCRIVANINHA PARA METROLOGIA	R\$ 300,00	R\$ 300,00
5.5	2	TELEFONES (INTELBRAS / SIEMENS)	R\$ 80,00	R\$ 160,00
5.6	1	AR CONDICIONADO - SPRINGER	R\$ 890,00	R\$ 890,00
5.7	4	CADEIRA	R\$ 20,00	R\$ 80,00
6 - MONTAGEM DE CILINDROS HIDRÁULICOS				
ITEM	QTD	DESCRIÇÃO	VALOR UNITÁRIO	VALOR TOTAL
6.1	2	EXTINTOR	R\$ 80,00	R\$ 160,00
6.2	1	PRATELEIRA DE FERRO	R\$ 1.800,00	R\$ 1.800,00
6.3	2	VENTILADOR DE PAREDE	R\$ 200,00	R\$ 400,00
7 - SOLDAGEM DE CILINDROS				
ITEM	QTD	DESCRIÇÃO	VALOR UNITÁRIO	VALOR TOTAL
7.1	1	BEBEDOURO	R\$ 450,00	R\$ 450,00
7.2	1	PRATELEIRA DE FERRO	R\$ 800,00	R\$ 800,00
7.3	4	ARMÁRIO DE FERRO	R\$ 200,00	R\$ 800,00
7.4	1	EXTINTOR	R\$ 80,00	R\$ 80,00
7.5	1	CARRINHO MANUAL	R\$ 150,00	R\$ 150,00
8 - USINAGEM - MÁQUINAS CONVENCIONAIS				
ITEM	QTD	DESCRIÇÃO	VALOR UNITÁRIO	VALOR TOTAL



LUMASP
Implementos Rodoviários Ltda.

Rua Carlos Galli, 305, Nova Cidade,
Fone/Fax: (16) 3382-6451
CEP: 15991-523 - Matão - SP
CNPJ nº 02.338.417/0001-94
Insc. Estadual nº 441.118.630.115
Insc. Municipal nº 113.788
E-mail: thiagomartins@lumas.com.br

680
70

8.1	3	ARMÁRIO	R\$ 700,00	R\$ 2.100,00
8.2	3	MESA	R\$ 300,00	R\$ 900,00
8.3	1	PRATELEIRA PEQUENA	R\$ 450,00	R\$ 450,00
8.4	1	ARMÁRIO COM PRATELEIRA	R\$ 600,00	R\$ 600,00
8.5	1	RELÓGIO DE PAREDE	R\$ 20,00	R\$ 20,00
8.6	1	EXTINTOR	R\$ 80,00	R\$ 80,00
9 - USINAGEM - MÁQUINAS CNC				
ITEM	QTD	DESCRIÇÃO	VALOR UNITÁRIO	VALOR TOTAL
9.1	1	PRATELEIRA PARA FERRAMENTAS	R\$ 1.200,00	R\$ 1.200,00
9.2	7	MESA	R\$ 400,00	R\$ 2.800,00
9.3	1	ESCRIVANINHA	R\$ 400,00	R\$ 400,00
9.4	1	CADEIRA	R\$ 80,00	R\$ 80,00
10 - SALA ENGENHARIA				
ITEM	QTD	DESCRIÇÃO	VALOR UNITÁRIO	VALOR TOTAL
10.1	1	AR CONDICIONADO ELGIN 8300	R\$ 890,00	R\$ 890,00
10.2	3	ESCRIVANINHAS	R\$ 300,00	R\$ 900,00
10.3	3	CADEIRAS	R\$ 80,00	R\$ 240,00
10.4	1	TELEFONE INTELBRAS	R\$ 80,00	R\$ 80,00
10.5	1	TELEFONE SIEMENS EURO 780SS	R\$ 80,00	R\$ 80,00
10.6	1	ARMÁRIO	R\$ 1.000,00	R\$ 1.000,00
10.7	7	ARMÁRIO DE FERRO PARA ARQUIVOS	R\$ 300,00	R\$ 2.100,00
11 - SETOR SOLDAGEM PLATAFORMA				
ITEM	QTD	DESCRIÇÃO	VALOR UNITÁRIO	VALOR TOTAL
11.1	4	PRATELEIRA DE FERRO GRANDE	R\$ 3.000,00	R\$ 12.000,00
11.2	1	ARMARIO PEQUENO	R\$ 500,00	R\$ 500,00
11.3	1	BEBEDOURO	R\$ 450,00	R\$ 450,00
11.4	1	EXTINTOR	R\$ 80,00	R\$ 80,00
12 - SETOR PINTURA PLATAFORMA				
ITEM	QTD	DESCRIÇÃO	VALOR UNITÁRIO	VALOR TOTAL
12.1	1	PRATELEIRA	R\$ 800,00	R\$ 800,00
12.2	1	EXTINTOR	R\$ 80,00	R\$ 80,00
12.3	1	ARMARIO PEQUENO	R\$ 400,00	R\$ 400,00
13 - SETOR MONTAGEM PLATAFORMA				
ITEM	QTD	DESCRIÇÃO	VALOR UNITÁRIO	VALOR TOTAL
13.1	3	EXTINTOR	R\$ 80,00	R\$ 240,00
13.2	1	BEBEDOURO	R\$ 450,00	R\$ 450,00
13.3	3	ARMÁRIO	R\$ 150,00	R\$ 450,00
13.4	2	MESA	R\$ 480,00	R\$ 960,00
13.5	1	TELEFONE INTELBRAS	R\$ 80,00	R\$ 80,00
14 - SETOR MONTAGEM CAÇAMBAS				



LUMASP
Implementos Rodoviários Ltda.

Rua Carlos Galli, 305, Nova Cidade,
Fone/Fax: (16) 3382-6451
CEP: 15991-523 – Matão – SP
CNPJ nº 02.338.417/0001-94
Insc. Estadual nº 441.118.630.115
Insc. Municipal nº 113.788
E-mail: thiagomartins@lumasp.com.br

681
MO.

ITEM	QTD	DESCRIÇÃO	VALOR UNITÁRIO	VALOR TOTAL
14.1	2	PRATELEIRA DE FERRO	R\$ 800,00	R\$ 1.600,00
15 - SETOR CORTE (SERRAS)				
ITEM	QTD	DESCRIÇÃO	VALOR UNITÁRIO	VALOR TOTAL
15.1	2	PRATELEIRA GRANDE	R\$ 1.700,00	R\$ 3.400,00
15.2	1	PRATELEIRA PEQUENA	R\$ 600,00	R\$ 600,00
15.3	1	PRATELEIRA PARA ESTOQUE DE BARRAS AÇOS	R\$ 1.000,00	R\$ 1.000,00
15.4	3	ARMARIO	R\$ 200,00	R\$ 600,00
15.5	1	EXTINTOR	R\$ 80,00	R\$ 80,00
15.6	1	BEBEDOURO	R\$ 450,00	R\$ 450,00
15.7	2	MESA	R\$ 300,00	R\$ 600,00
16 - ALMOXARIFADO				
ITEM	QTD	DESCRIÇÃO	VALOR UNITÁRIO	VALOR TOTAL
16.1	6	PRATELEIRA	R\$ 800,00	R\$ 4.800,00
16.2	2	ARMÁRIO PARA ARQUIVOS	R\$ 450,00	R\$ 900,00
16.3	1	ARMÁRIO PARA MADEIRA	R\$ 400,00	R\$ 400,00
16.4	2	ARMÁRIO DE FERRO	R\$ 300,00	R\$ 600,00
16.5	1	TELEFONE SIEMENS 3005	R\$ 80,00	R\$ 80,00
16.6	1	EXTINTOR	R\$ 80,00	R\$ 80,00
16.7	2	CONTAINER DE FLUIDO DE CORTE PARA USINAGEM	R\$ 1.000,00	R\$ 2.000,00
17 - REFEITÓRIO				
ITEM	QTD	DESCRIÇÃO	VALOR UNITÁRIO	VALOR TOTAL
17.1	2	MESA	R\$ 1.200,00	R\$ 2.400,00
17.2	11	CADEIRA	R\$ 70,00	R\$ 770,00
17.3	1	GELADEIRA ELETROLUX	R\$ 200,00	R\$ 200,00
17.4	1	FOGÃO ATLAS	R\$ 250,00	R\$ 250,00
17.5	1	TV PHILIPS 14"	R\$ 250,00	R\$ 250,00
17.6	1	MARMITEIRO ELÉTRICO	R\$ 1.200,00	R\$ 1.200,00
17.7	2	VENTILADOR PAREDE VENT-DELTA	R\$ 70,00	R\$ 140,00
18 - SETOR BRUNIMENTO DE PEÇAS				
ITEM	QTD	DESCRIÇÃO	VALOR UNITÁRIO	VALOR TOTAL
18.1	1	BEBEDOURO	R\$ 450,00	R\$ 450,00
18.2	1	GELADEIRA BEBEDOURO	R\$ 450,00	R\$ 450,00
				R\$ 90.353,00



LUMASP
Implementos Rodoviários Ltda.

Rua Carlos Galli, 305, Nova Cidade,
Fone/Fax: (16) 3382-6451
CEP: 15991-523 – Matão – SP
CNPJ nº 02.338.417/0001-94
Insc. Estadual nº 441.118.630.115
Insc. Municipal nº 113.788
E-mail: thiagomartins@lumasp.com.br

682
70

05.01.03. - Computadores, Periféricos e Projetos

Abaixo segue a relação de Computadores, Periféricos e Projetos já com valores finais, ou seja, já depreciado.

5.01.03 - COMPUTADORES, PERIFÉRICOS E PROJETOS			
QTD	DESCRIÇÃO	VALOR UNITÁRIO	VALOR TOTAL
1	COMPUTADOR SEMP TOSHIBA C/ MONITOR, MOUSE E TECLADO	R\$ 1.200,00	R\$ 1.200,00
1	COMPUTADOR MEGA WEAR C/ MONITOR, MOUSE E TECLADO	R\$ 1.200,00	R\$ 1.200,00
1	NOTEBOOK E MACHINE	R\$ 1.500,00	R\$ 1.500,00
1	IMPRESSORA MULTIFUNCIONAL - HP JET M1522M	R\$ 400,00	R\$ 400,00
1	SERVIDOR - 01 COMPUTADOR HP DAT 72 - 01 NOBREAK , 01 TECLADO, 01 MOUSE, 01 MONITOR, 01 HD EXTERNO MOD SATÉLITE .	R\$ 4.500,00	R\$ 4.500,00
1	MULTIFUNCIONAL BROTHER DEP - 8080 BN	R\$ 1.000,00	R\$ 1.000,00
1	NOBREAK SMS	R\$ 800,00	R\$ 800,00
1	COMPUTADOR SAMSUNG (ESTABILISADOR, MOUSE, TECLADO, TELA)	R\$ 1.200,00	R\$ 1.200,00
1	COMPUTADOR NOTEBOOK - ACER COM MOUSE	R\$ 1.500,00	R\$ 1.500,00
2	COMPUTADOR LG (ESTABILIZADOR, MOUSE, TECLADO, TELA)	R\$ 1.200,00	R\$ 2.400,00
1	COMPUTADOR SATELITE (ESTABILIZADOR, MOUSE, TECLADO, MONITOR)	R\$ 1.200,00	R\$ 1.200,00
1	COMPUTADOR VCON (ESTABILIZADOR, MOUSE, TECLADO, MONITOR)	R\$ 1.200,00	R\$ 1.200,00
1	ESTABILIZADOR	R\$ 80,00	R\$ 80,00
1	COMPUTADOR SEMP. TOSHIBA (ESTABILIZADOR, MOUSE, TECLADO, MONITOR)	R\$ 1.200,00	R\$ 1.200,00
1	IMPRESSORA HP LASER JET P1505N	R\$ 290,00	R\$ 290,00
1	COMPUTADOR LG (ESTABILIZADOR, MOUSE, TECLADO, TELA)	R\$ 1.200,00	R\$ 1.200,00
1	COMPUTADOR SANSUNG (ESTABILIZADOR, MOUSE, TECLADO, MONITOR)	R\$ 1.200,00	R\$ 1.200,00
1	NOTEBOOK HP PAVILION	R\$ 1.200,00	R\$ 1.200,00
1	COMPUTADOR SANSUNG (ESTABILIZADOR, MOUSE, TECLADO, MONITOR)	R\$ 1.200,00	R\$ 1.200,00
1	COMPUTADOR WISECASE (ESTABILIZADOR, MOUSE, TECLADO, MONITOR)	R\$ 1.200,00	R\$ 1.200,00
1	IMPRESSORA HP LASERJET P1505	R\$ 400,00	R\$ 400,00
1	COMPUTADOR LG (ESTABILIZADOR, TELEFONE, MOUSE, MONITOR)	R\$ 1.200,00	R\$ 1.200,00
2500	PROJETOS DE CILINDROS HIDRÁULICOS	R\$ 400,00	R\$ 1.000.000,00
20	PROJETOS DE IMPLEMENTOS RODOVIÁRIOS - PLATAFORMAS / REBOCADORES / POLY GUINDASTES	R\$ 25.000,00	R\$ 500.000,00
			R\$ 1.527.270,00



LUMASP
Implementos Rodoviários Ltda.

Rua Carlos Galli, 305, Nova Cidade,
Fone/Fax: (16) 3382-6451
CEP: 15991-523 – Matão – SP
CNPJ nº 02.338.417/0001-94
Insc. Estadual nº 441.118.630.115
Insc. Municipal nº 113.788
E-mail: thiagomartins@lumasp.com.br

683
00

05.01.04. - Veículos

Abaixo segue a relação de Veículos com valor de mercado, segundo Tabela FIPE (Anexo 2).

5.01.04 - VEÍCULOS			
QTD	DESCRIÇÃO	VALOR UNITÁRIO	VALOR TOTAL
1	Hilux SW4 SRV D4-D 4x4 3.0 TDI Dies. Aut	R\$ 80.688,00	R\$ 80.688,00
1	Astra Advantage 2.0 MPEI 8V FlexPower 5p	R\$ 34.942,00	R\$ 34.942,00
1	S10 P-Up Advant. 2.4/2.4 MPFI F.Power CD	R\$ 49.005,00	R\$ 49.005,00
1	Saveiro 1.6 Mi/ 1.6Mi City Total Flex 8V	R\$ 20.996,00	R\$ 20.996,00
			R\$ 185.631,00

Fontes: <http://www.fipec.org.br>

05.01.05 - Valor Total do Imobilizado

05.01.01 - Máquinas e Equipamentos = R\$ 2.085.690,00
05.01.02 - Móveis, Utensílios e Telefones = R\$ 90.353,00
05.01.03 - Computadores, Periféricos e Projetos ... = R\$ 1.527.270,00
05.01.04 - Veículos = R\$ 185.631,00

Totalizando, temos => **V_T = R\$ 3.888.944,00**

06. - CONCLUSÃO

Em virtude do exposto no presente trabalho o signatário atribui, aos bens e imóveis inicialmente identificados, e para o mês de Abril de 2.011, os seguintes valores:

R\$ 3.888.944,00 (Três milhões, oitocentos e oitenta e oito mil e novecentos e quarenta e quatro reais)



LUMASP
Implementos Rodoviários Ltda.

Rua Carlos Galli, 305, Nova Cidade,
Fone/Fax: (16) 3382-6451
CEP: 15991-523 - Matão - SP
CNPJ nº 02.338.417/0001-94
Insc. Estadual nº 441.118.630.115
Insc. Municipal nº 113.788
E-mail: thiagomartins@lumasp.com.br

684
10

07. - TERMO DE ENCERRAMENTO

O Presente laudo foi escrito em setenta e duas (25) folhas digitadas de um só lado, todas rubricadas, com exceção desta última, que está assinada e datada. Seguem ainda, anexo, Pesquisa de Levantamento Fotográfico (Anexo 01) e Valorização dos Veículos de acordo com a Tabela FIPE (Anexo 02).

Matão, 13 de Abril de 2011.

Thiago Roberto Martins
Engenheiro de Controle e Automação - CREA nº 506.328.590.3



LUMASP
Implementos Rodoviários Ltda.

Rua Carlos Galli, 305, Nova Cidade,
Fone/Fax: (16) 3382-6451
CEP: 15991-523 – Matão – SP
CNPJ nº 02.338.417/0001-94
Insc. Estadual nº 441.118.630.115
Insc. Municipal nº 113.788
E-mail: thiagomartins@lumasp.com.br

685
mto.

ANEXOS



LUMASP
Implementos Rodoviários Ltda.

Rua Carlos Galli, 305, Nova Cidade,
Fone/Fax: (16) 3382-6451
CEP: 15991-523 – Matão – SP
CNPJ nº 02.338.417/0001-94
Insc. Estadual nº 441.118.630.115
Insc. Municipal nº 113.788
E-mail: thiagomartins@lumas.com.br

686
710

ANEXO 01

LEVANTAMENTO FOTOGRÁFICO



LUMASP
Implementos Rodoviários Ltda.

Rua Carlos Galli, 305, Nova Cidade,
Fone/Fax: (16) 3382-6451
CEP: 15991-523 – Matão – SP
CNPJ nº 02.338.417/0001-94
Insc. Estadual nº 441.118.630.115
Insc. Municipal nº 113.788
E-mail: thiagomartins@lumasp.com.br

687
MG.

1 - VISTA INTERNAS

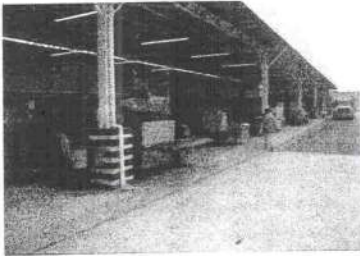

2 - MÁQUINAS E EQUIPAMENTOS

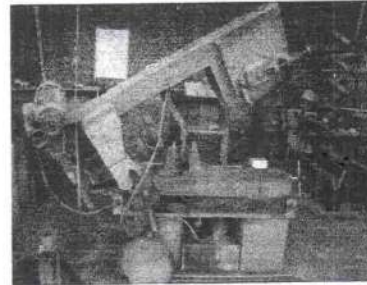
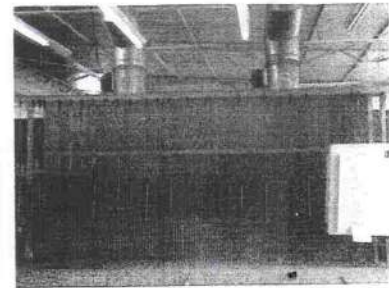
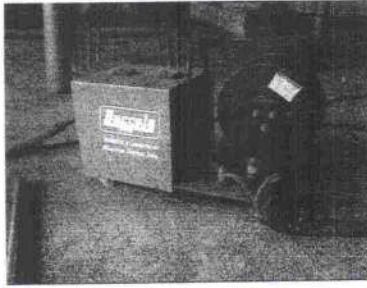
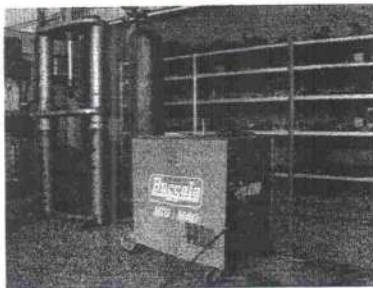
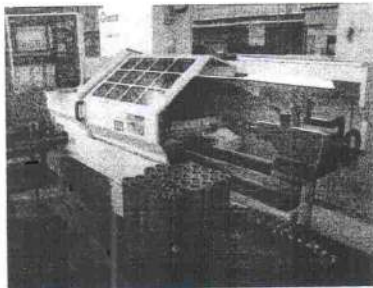

h.

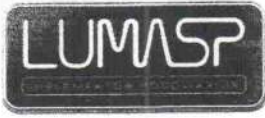

LUMASP
Implementos Rodoviários Ltda.

Rua Carlos Galli, 305, Nova Cidade,
Fone/Fax: (16) 3382-6451
CEP: 15991-523 – Matão – SP
CNPJ nº 02.338.417/0001-94
Insc. Estadual nº 441.118.630.115
Insc. Municipal nº 113.788
E-mail: thiagomartins@lumasp.com.br

688
ML

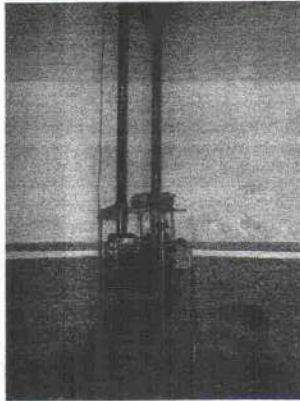
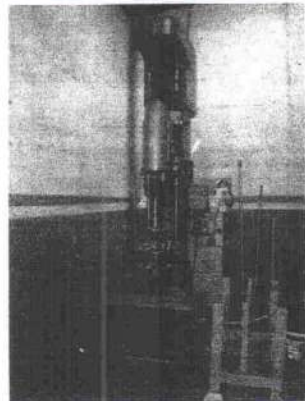
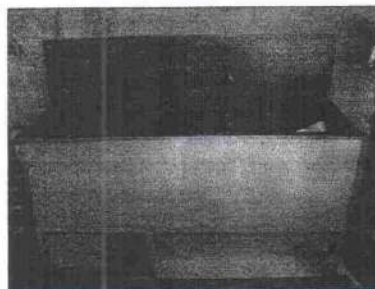
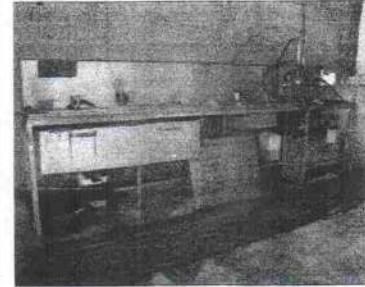
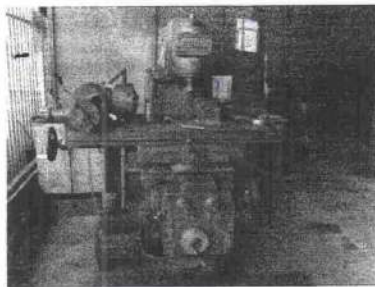
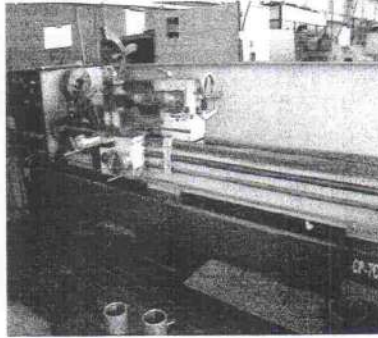
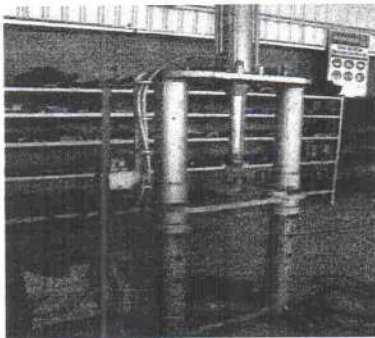
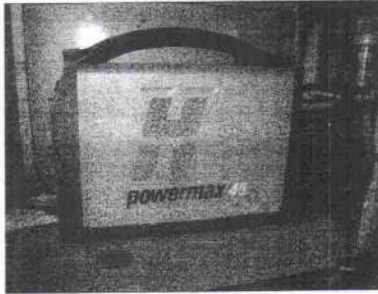
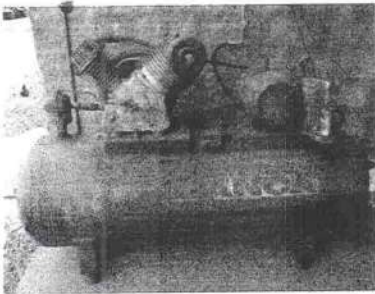



LUMASP
Implementos Rodoviários Ltda.

Rua Carlos Galli, 305, Nova Cidade,
Fone/Fax: (16) 3382-6451
CEP: 15991-523 – Matão – SP
CNPJ nº 02.338.417/0001-94
Insc. Estadual nº 441.118.630.115
Insc. Municipal nº 113.788
E-mail: thiagomartins@lumasp.com.br

689
ML

3 - COMPUTADORES PERIFÉRICOS E PROJETOS

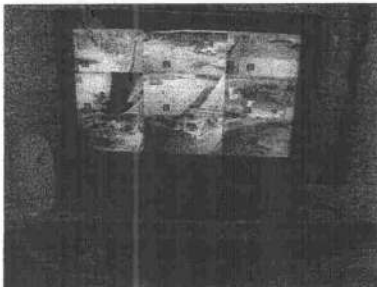
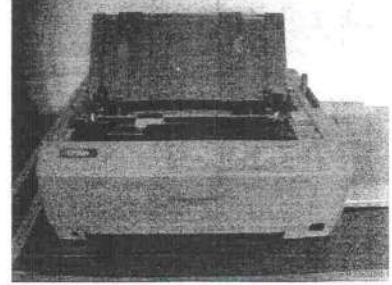
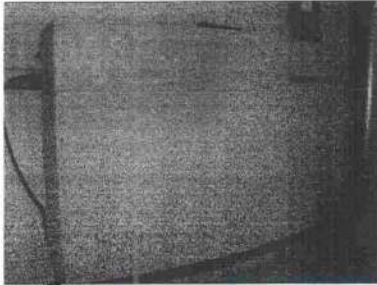
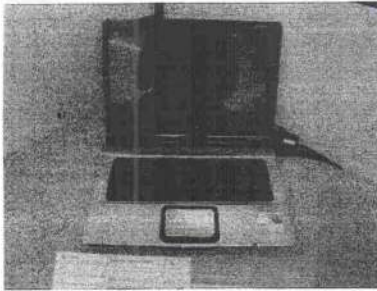

11



LUMASP
Implementos Rodoviários Ltda.

Rua Carlos Galli, 305, Nova Cidade,
Fone/Fax: (16) 3382-6451
CEP: 15991-523 – Matão – SP
CNPJ nº 02.338.417/0001-94
Insc. Estadual nº 441.118.630.115
Insc. Municipal nº 113.788
E-mail: thiagomartins@lumasp.com.br

690
m6.

4 - MÓVEIS E UTENSÍLIOS



Handwritten signature or mark



LUMASP
Implementos Rodoviários Ltda.

Rua Carlos Galli, 305, Nova Cidade,
Fone/Fax: (16) 3382-6451
CEP: 15991-523 - Matão - SP
CNPJ nº 02.338.417/0001-94
Insc. Estadual nº 441.118.630.115
Insc. Municipal nº 113.788
E-mail: thiagomartins@lumas.com.br

691
ML

5 - VEÍCULOS



A.



LUMASP
Implementos Rodoviários Ltda.

Rua Carlos Galli, 305, Nova Cidade,
Fone/Fax: (16) 3382-6451
CEP: 15991-523 – Matão – SP
CNPJ nº 02.338.417/0001-94
Insc. Estadual nº 441.118.630.115
Insc. Municipal nº 113.788
E-mail: thiagomartins@lumasp.com.br

692
pp.

ANEXO 02

VALORIZAÇÃO DOS VEÍCULOS DE ACORDO COM TABELA FIPE

A.



LUMASP
Implementos Rodoviários Ltda.

Rua Carlos Galli, 305, Nova Cidade,
Fone/Fax: (16) 3382-6451
CEP: 15991-523 - Matão - SP
CNPJ nº 02.338.417/0001-94
Insc. Estadual nº 441.118.630.115
Insc. Municipal nº 113.788
E-mail: thiagomartins@lumasp.com.br

693
MP

Mês de referência: Abril de 2011
Código FIPE: 002093-1
Marca: Toyota
Modelo: Hilux CD SRV D4-D 4x4 3.0 TDI Diesel Aut
Ano Modelo: 2006 Diesel
Preço médio: R\$ 80.688,00
Data da consulta: quinta-feira, 14 de abril de 2011 11:32



imprimir esta consulta

Mês de referência: Abril de 2011
Código FIPE: 004328-1
Marca: GM - Chevrolet
Modelo: Astra Advantage 2.0 MPFI 8V FlexPower 5p
Ano Modelo: 2009 Gasolina
Preço médio: R\$ 34.942,00
Data da consulta: quinta-feira, 14 de abril de 2011 11:34



imprimir esta consulta

Mês de referência: Abril de 2011
Código FIPE: 004322-2
Marca: GM - Chevrolet
Modelo: S10 P-Up Advant. 2.4/2.4 MPFI F.Power CD
Ano Modelo: 2009 Gasolina
Preço médio: R\$ 49.005,00
Data da consulta: quinta-feira, 14 de abril de 2011 11:42



imprimir esta consulta

Mês de referência: Abril de 2011
Código FIPE: 005193-4
Marca: VW - Volkswagen
Modelo: Saveiro 1.6 Mi/ 1.6Mi City Total Flex 8V
Ano Modelo: 2005 Gasolina
Preço médio: R\$ 20.996,00
Data da consulta: quinta-feira, 14 de abril de 2011 11:47



imprimir esta consulta

Fontes: <http://www.fipec.org.br>.

sh.