



Utilize o QrCode ou clique  
para acessar nosso portal



# GRUPO EAS Estaleiro Atlântico Sul S.A. (EAS)

Recuperação Judicial

1º Vara Cível da Comarca de Ipojuca/ PE

Processo Nº 0000162-07.2020.8.17.2730

33º RELATÓRIO MENSAL DE ATIVIDADES (RMA)

Apresentado em Abril de 2023

Competência: dezembro de 2022 e janeiro de 2023



medeiros<sup>2</sup>  
administração judicial





# SUMÁRIO

1. INTRODUÇÃO
2. RESUMO
  1. Acompanhamento processual
  2. Últimos acontecimentos importantes
  3. Assembleia geral de credores
  4. Recursos sobre o deferimento do processamento da Recuperação Judicial e do *Stay Period*
  5. Passivo sujeito à Recuperação Judicial
  6. Principais Informações Operacionais e Financeiras
  7. Cumprimento do Plano de Recuperação Judicial
  8. Reunião/ Visita técnica
3. DESCRIÇÃO DAS RECUPERANDAS
  1. Estrutura societária
  2. Estrutura organizacional
  3. Colaboradores
  4. Informações operacionais
  5. Fotos



# SUMÁRIO

4.      INFORMAÇÕES FINANCEIRAS
  1. Demonstração do fluxo de caixa
  2. Balanço patrimonial
  3. Demonstração do resultado do exercício
5.      PLANO DE RECUPERAÇÃO JUDICIAL
  1. Proposta de pagamento
  2. Cumprimento do plano
6.      CAMPANHA DE CONCILIAÇÃO TRABALHISTA
7.      ASPECTOS JURÍDICOS
  1. Cronograma processual
  2. Andamento processual

Este Relatório Mensal de Atividades (“RMA”) reúne, de forma sintética, as informações operacionais, financeiras, econômicas e processuais da Recuperação Judicial do Grupo EAS. Os dados foram coletados e analisados pela Medeiros & Medeiros Administração Judicial, na qualidade de administradora judicial das empresas Recuperandas. No que tange às informações contábeis e financeiras, estas foram enviadas diretamente à Administradora Judicial e a sua análise foi complementada através de reuniões com os procuradores e representantes das Recuperandas, sendo que os dados jurídicos foram extraídos dos autos da Recuperação Judicial. Ressalta-se que este documento deve ser lido em conjunto com os RMA’s já apresentados no processo, para uma melhor cognição e contextualização do desenvolvimento da situação econômico-financeira e do andamento do processo de Recuperação Judicial.

Todos os dados financeiros, contábeis, fiscais e trabalhistas fornecidos pelas Recuperandas devem ser disponibilizados mensalmente e enviados ao Administrador Judicial até o dia 25 de cada mês respectivo. Após o recebimento da totalidade das informações, o Administrador Judicial, depois da análise pormenorizada e o tratamento dos dados, apresenta o Relatório Mensal de Atividades – “RMA” dentro da competência mensal. As informações recebidas pelo Administrador Judicial, enviadas pelas Recuperandas, refletem os dois meses anteriores à competência vigente, haja vista a impossibilidade contábil do fechamento no mês incorrido.

As informações do mês de dezembro/2022 foram recebidas pela Administração Judicial em 16/03/2023 e de janeiro/2023 em 20/03/2023. O retorno das recuperandas quanto aos questionamentos realizados em 27/03/2022 pela Administração Judicial, foram encaminhados em 29/03/2023.

Todos os documentos que serviram de base para a elaboração deste relatório estão disponíveis para consulta no site [www.administradorjudicial.adv.br](http://www.administradorjudicial.adv.br) e eventuais informações adicionais ou complementares podem ser obtidas diretamente com a Administração Judicial.

Por oportuno, salienta-se que o atual responsável técnico pela contabilidade do Grupo EAS é o contador Helano Rago, inscrito no CRC sob o nº 098407-S. Ainda, ressalta-se que o RMA reflete a análise técnica e contábil limitada às informações disponibilizadas pelas Recuperandas, não exaustivas sobre a situação das empresas.



## 2. RESUMO – ACOMPANHAMENTO PROCESSUAL



- ❖ No dia 21/05/2021, a Assembleia Geral de Credores foi retomada para deliberação do Plano de Recuperação Judicial, com aprovação na forma do art. 58, §1º, da LREF.
- ❖ A decisão de concessão da Recuperação Judicial e Homologação do Plano foi proferida no dia 03/06/2021, com publicação no dia 08/06/2021.
- ❖ Nos termos da *cláusula 1.6.39 do PRJ*, o início da vigência do prazo para cumprimento do plano teve início na data da publicação da decisão que o homologou, nesse caso, ocorrida no dia 08/06/2021.
- ❖ Conforme o art. 1.003, §5º, do CPC, o prazo para interposição de recursos é de 15 (quinze) dias úteis. Assim, considerando que a publicação da decisão de homologação do PRJ (08/06/2021) é recorrível por agravo de instrumento (art. 59, §2º, da LREF), o prazo máximo para recursos foi o dia 29/06/2021.
- ❖ Abaixo, seguem os recursos interpostos no âmbito da recuperação judicial, na sua maioria com trânsito em julgado, (sendo que o recursos pendentes de julgamento estão melhor detalhados nos slides 8 e 9 deste relatório):
  - AGRAVO DE INSTRUMENTO Nº 0005447-86.2020.8.17.9000 (Engita Naval)
  - AGRAVO INTERNO Nº 0007309-92.2020.8.17.9000 (Grupo EAS)
  - MANDADO DE SEGURANÇA Nº 0006055-84.2020.8.17.9000 (Grupo EAS)
  - AGRAVO DE INSTRUMENTO Nº 0015910-87.2020.8.17.9000 (Banco Bradesco S/A)
  - AGRAVO DE INSTRUMENTO Nº 0011898-93.2021.8.17.9000. (Banco do Brasil S/A)
  - AGRAVOS DE INSTRUMENTO Nº 0009195-58.2022.8.17.9000 e 0012539-47.2022.8.17.9000 (Conepar)
  - AGRAVO DE INSTRUMENTO Nº 0011898-93.2021.8.17.9000 (ICTSI Rio Brasil Terminal 1 S.A.)
  - APELAÇÃO Nº 0001104-39.2020.8.17.2730 (Petrobrás Transporte S.A. Transpetro)
- ❖ As condições e as datas de pagamento constam no **slide 28** do relatório.

## 2. RESUMO – ÚLTIMOS ACONTECIMENTOS IMPORTANTES

- ❖ Processo Competitivo para alienação da UPI Pré-Constituída B: Habilitaram-se no Processo Competitivo os três licitantes que seguem: APM Terminal B.V (*Stalking Horse*), CONEPAR S/A e ICTSI RIO BRASIL TERMINAL 1 S.A.
- ❖ Propostas recebidas pela Administração Judicial: [1] Proposta Conjunta pelas licitantes “CONEPAR” e “ICTSI” no valor de R\$450.000.000,00 (quatrocentos e cinquenta milhões de reais), [2] além da proposta vinculante da APMT Stalking Horse.
- ❖ Audiência de Abertura das Propostas: Na data de 21 de julho de 2022 a Administração Judicial conduziu a Audiência para Abertura das Propostas, não tendo sido apresentado nenhum lance oral, conforme previsão do item 7.3. do Edital.
- ❖ Maior proposta: Exercendo o direito de preferência previsto no item 7.4 do Edital, a “APMT” cobriu a Proposta Conjunta das licitantes “CONEPAR” e “ICTSI”, apresentando oferta no valor de R\$455.000.000,00 (quatrocentos e cinquenta e cinco milhões de reais).
- ❖ Resultado do Processo Competitivo: A Administração Judicial formalizou o resultado do Processo Competitivo e submeteu ao Juízo recuperacional para homologação e demais deliberações previstas no Edital.
- ❖ Homologação: No ID. 112550933, o Juízo homologou a venda da UPI-B Cais Sul pelo valor total de R\$ 455.000.000,00 (quatrocentos e cinquenta e cinco milhões de reais) à APM Terminals B.V, declarando-a vencedora do certame, nos termos da proposta apresentada, em conformidade com a manifestação da Administradora Judicial no ID 110823844.
- ❖ Recurso contra a homologação da venda da UPI-B Cais Sul: No ID. 113515959, a licitante ICTSI opôs Embargos de Declaração, ainda pendentes de apreciação.
- ❖ No ID. 84882115, a Administração Judicial anexou a planilha contendo o resultado do procedimento de eleição da Opção de Pagamento pelos credores Elegíveis, nos termos da cláusula 6.2. do Plano de Recuperação Judicial.

## 2. RESUMO – HISTÓRICO DE EVENTOS IMPORTANTES

- ❖ No dia 08/09/2021, em resposta ao ofício nº 010610/2021-CPRR, oriundo do CC nº 182004 – PE (2021/0265112-0), suscitado pelo Grupo EAS em face deste Juízo e do Juízo da 25ª Vara Federal da Seção Judiciária de Pernambuco (Execução Fiscal nº 0800476-21.2020.4.05.8312), o M.M. Juízo da Recuperação Judicial manteve a ordem de suspensão de todas as ações e execuções, inclusive constrições de bens e numerário junto ao Sibajud que pudesse afetar o soerguimento das empresas recuperandas – ID. 87914866.
- ❖ Para dar início ao procedimento de alienação da Unidade Pré-Constituída B, as recuperandas anexaram Edital no ID. 91553242, seguido da Declaração de Conformidade (Anexo I), Acordo de Confidencialidade (Anexo II) e Proposta para Aquisição da UPI Pré-Constituída B (Anexo III) no ID. 91553243, os quais foram devidamente disponibilizados no site da Administração Judicial ([www.administradorjudicial.adv.br](http://www.administradorjudicial.adv.br)).
- ❖ Considerando a ausência de interessados na primeira tentativa de venda da Unidade Pré-Constituída B, as Recuperandas optaram por subdividir a UPI-B em duas áreas (UPI-B Cais Sul e UPI-B Cais Central), com a finalidade de venda conjunta ou individual, respeitando, contudo, a avaliação inicial da UPI-B na sua integralidade (R\$ 895.000.000,00). Da subdivisão, criou-se então a UPI-B Cais Sul, avaliada em R\$300.000.000,00 (trezentos milhões de reais) e a UPI-B Central, avaliada em R\$595.000.000,00 (quinhentos milhões de reais), as quais, conjuntamente, perfazem a avaliação inicial de R\$ 895.000.000,00 (oitocentos e noventa e cinco milhões de reais), conforme previsto no PRJ.
- ❖ O 2º Edital para alienação da UPI-B Pré-Constituída foi publicado no DJE Nº 80/2022, no dia 03/05/2022.
- ❖ Registra-se que, diferentemente do 1º Edital, a Recuperanda incluiu no 'item 3' do 2º edital a proposta vinculante (Stalking Horse Bidder) para aquisição da UPI-B Cais Sul, no valor mínimo pré-ofertado de R\$300.000.000,00 (trezentos milhões de reais), apresentada pela empresa denominada APM Terminals B.V. ("APMT"), desde que atendidos todos os requisitos necessários aos demais interessados, na forma do 'item 4' do Edital. A participação da APMT como stalking horse foi aprovada e ratificada pelos credores que representam mais de 91% (noventa e um por cento) dos créditos sujeitos à recuperação judicial.

## 2. RESUMO – ASSEMBLEIA GERAL DE CREDORES

- A primeira convocação da Assembleia Geral de Credores ocorreu em 24/11/2020, sem quórum para a instalação. Assim, restou instalada no dia 03/12/2020, em segunda convocação.
- Com a pretensão de evoluir as negociações e buscar maior consenso para votação do Plano de Recuperação Judicial, as recuperandas postularam a suspensão da AGC por três (3) oportunidades, que foram acolhidas por mais de 99% dos credores presentes, nas datas de 03/03/2020, 16/04/2021 e 30/04/2021.
- Após suspensões, a solenidade foi retomada em 21/05/2021, quando então foi deliberado acerca do Plano de Recuperação Judicial (modificativo juntado aos autos pelas recuperandas no dia 20/05/2021), que restou aprovado nos termos do art. 58, §1º, da LREF (Lei 11.105/05).
- No dia 08/06/2021 foi publicada a decisão que concedeu a Recuperação Judicial ao Grupo EAS e, por consequência, homologou o Plano de Recuperação Judicial na forma do art. 58, §1º, da LREF, sendo esta data considerada o marco para fluência dos prazos previstos no documento (vide 'cláusula 1.6.39' do PRJ).
- Para início do cumprimento do PRJ, as recuperandas disponibilizaram a Notificação Eleição de Opção de Pagamento aos credores Elegíveis (o modelo segue anexo ao site da Administração Judicial para preenchimento automático).
  - ❖ **NOTIFICAÇÃO CREDORES ELEGÍVEIS:** Nos termos da 'cláusula 6.1' do Plano de Recuperação Judicial, os Credores Elegíveis deverão enviar às recuperandas, com cópia para o administrador judicial, até o 15º (décimo quinto) dia corrido contado da data de homologação judicial do Plano: (i) notificação formalizando a sua Eleição da Opção de Pagamento, conforme modelo de notificação constante do Anexo 6.1 do Plano; e (ii) os documentos comprobatórios dos poderes do remetente e do subscritor para efetuar tal escolha em benefício do respectivo Credor Elegível.
  - ❖ **CREDORES ELEGÍVEIS:** Titulares de Créditos Quirografários (classe III), Créditos com Garantia Real (classe II) e Créditos Extraconcursais Aderentes.
- Nos termos do PRJ, o dia 23/06/2021 foi o prazo máximo para o encaminhamento das opções de pagamento pelos credores elegíveis à Administração Judicial.
- No ID. 84882115, a Administração Judicial anexou a planilha contendo o resultado do procedimento de eleição da Opção de Pagamento pelos credores Elegíveis, nos termos da cláusula 6.2. do Plano de Recuperação Judicial.
- O Plano de Recuperação Judicial Homologado também está disponível aos credores no site do Administrador Judicial: [www.administradorjudicial.adv.br](http://www.administradorjudicial.adv.br)

### RECURSOS CONTRA OS TERMOS DO PROCESSO COMPETITIVO PARA ALINEAÇÃO DA UPI-B

#### Agravo de instrumento

- Processo nº 0009195-58.2022.8.17.9000
- Agravante: CONEPAR S.A.
- Agravado: ESTALEIRO ATLÂNTICO SUL
- **Síntese do Pedido:** Reforma da decisão que determinou o início do processo competitivo de alienação da UPI Pré-constituída B, na modalidade de propostas fechadas, alterando-se a modalidade para leilão e retirando o direito de preferência da APM Terminals BV ("stalking horse bidder");
- **Status:** Em 21/06/2022 a Conepar S/A requereu desistência do recurso, após concordância integral com os termos do edital. Decisão terminativa proferida em 12/07 (Des. Bartolomeu Bueno), extinguindo o feito sem resolução de mérito.
- **Observação:** Recurso transitado em julgado.

#### Agravo de Instrumento

- Processo nº 0022087-96.2022.8.17.9000
- Agravante: ICTSI Rio Brasil Terminal I S/A.
- Agravado: ESTALEIRO ATRLÂNTICO SUL
- **Síntese do Pedido:** Reforma da decisão que determinou o início do Processo Competitivo de alienação da UPI Pré-constituída B e excluir o direito de preferência da APM Terminals BV ("stalking horse bidder");
- **Status:** Em 06/07/2022, o Des. relator (Des. Bartolomeu Bueno) concedeu efeito suspensivo ao recurso, sustentando a continuidade do Processo Competitivo de alienação da UPI-Pré-constituída B. Após Agravo Interno interposto pelo EAS em 11/07/2022, o Des. relator revogou a decisão anterior, em Juízo de retratação, no dia 12/07/2022, determinando a retomada do processo competitivo.
- **Observação:** Recurso pendente de julgamento. Concluso em 19/12/2022. Aguarda-se julgamento.

## 2. RESUMO – RECURSOS

### RECURSO CONTRA OS TERMOS DO PROCESSO COMPETITIVO PARA ALINEAÇÃO DA UPI-B

#### Agravo de instrumento

- Processo nº 0012539-47.2022.8.17.9000
- Agravante: CONEPAR S.A.
- Agravado: ESTALEIRO ATLÂNTICO SUL
- **Síntese do Pedido:** Reforma da decisão que determinou a intimação da Conepar para apresentar carta-garantia firme, a fim de comprovar a qualificação econômico-financeira prevista no item 4.3 do Edital de alienação da UPI Pré-constituída B;
- **Status:** A tutela antecipada requerida pela Conepar foi indeferida pelo Des. relator (Des. Bartolomeu Bueno), que determinou a intimação do EAS para apresentar contrarrazões.
- **Observação:** Homologada a desistência recursal pela Agravante (Decisão Terminativa – ID. 23335104).

### RECURSO CONTRA IMPROCEDÊNCIA DE INCIDENTE DE IMPUGNAÇÃO DE CRÉDITO

#### Apelação

- Processo nº 0001104-39.2020.8.17.2730
- Apelante: PETROBRÁS TRANSPORTES S.A. - TRANSPETRO
- Apelado: ESTALEIRO ATLÂNTICO SUL
- **Síntese do Pedido:** Reforma da decisão que julgou improcedente o incidente de impugnação de crédito que pretendia somar o valor de crédito com origem não comprovada de forma suficiente.
- **Status:** Recebida a apelação, com intimação da Apelada para contrarrazões, expedida no dia 15/12/2022.
- **Observação:** Recurso concluso em 17/03/2023. Aguarda-se julgamento.



## 2. RESUMO – PASSIVO SUJEITO À RECUPERAÇÃO JUDICIAL

- Comparação do Endividamento Concursal – Edital do art. 52 *versus* Edital do art. 7º, § 2º, todos da LREF, na tabela ao lado. Observa-se que no Edital do art. 7º, § 2º, a classe com maior representatividade de valor é a Quirografária, representando 51,3% do passivo concursal total.
- A Classe II – Garantia Real possui representatividade de 48,2% em relação ao valor do passivo concursal total.
- O edital do art. 7º, § 2º, da LREF foi disponibilizado no DJE em 20/07/2020.
- O prazo para apresentação das habilitações e impugnações de crédito findou-se em 30/07/2020, tendo sido apresentado 11 incidentes a serem analisados na fase judicial.
- A listagem de credores em alteração (último quadro de credores) refere-se a relação de credores do art. 7º, § 2º, da LREF, com as decisões proferidas nos incidentes de habilitações e impugnações de crédito e as conciliações homologadas. **Aqui cabe salientar que eventuais pedidos de habilitação formalizados nos autos do processo de recuperação judicial, não estão sendo considerados, por ser o meio legal inadequado, conforme já reforçado pela Administração Judicial, pelas recuperandas e pelo Juízo em diversas oportunidades. Os requerimentos de credor trabalhista devem ser enviados ao e-mail [divergencias@administradorjudicial.adv.br](mailto:divergencias@administradorjudicial.adv.br)**

Classe	Edital do art. 52		
	Moeda	Valor	Qtde
I	R\$	9.506.279,75	225
II	R\$	1.110.344.535,12	7
III	R\$	1.167.504.391,92	159
	USD	2.751.364,07	
	EUR	1.840.850,82	
IV	R\$	2.257.194,47	101
Total	R\$	2.289.612.401,26	492
	USD	2.751.364,07	
	EUR	1.840.850,82	

Edital do art. 7 § 2º			
Moeda	Valor	Qtde	
R\$	10.170.521,21	221	
R\$	1.121.131.405,51	7	
R\$	1.168.426.919,04	165	
USD	2.764.683,59		
EUR	1.841.625,82		
R\$	2.726.999,71	103	
Total	R\$	2.302.455.845,47	496
	USD	2.764.683,59	
	EUR	1.841.625,82	

Relação de credores em alteração			
Moeda	Valor	Qtde	
R\$	9.504.789,21	551	
R\$	1.137.216.602,39	7	
R\$	1.169.108.735,38	166	
USD	USD 2.802.314,25		
EUR	EUR 1.841.625,82		
R\$	32.593.795,27	97	
Total	R\$	2.348.423.922,25	821
	USD	2.802.314,25	
	EUR	1.841.625,82	

## 2. RESUMO – PRINCIPAIS INFORMAÇÕES OPERACIONAIS E FINANCEIRAS

### Status dos Colaboradores das Recuperandas

Entre dezembro/2022 e janeiro/2023 a companhia realizou a admissão de 510 colaboradores e a demissão de 236, finalizando o período com um total de 794 funcionários, sendo 29 ativos, 4 estáveis, 16 afastados, 4 aprendizes, 15 em APM e estrutura metálica, 126 laborando nos projetos de reparo e 600 no projeto de produção. Em janeiro, os encargos sociais pagos (INSS e FGTS) pela Recuperanda somaram R\$1 milhão e os valores dispendidos com salários foram de R\$2,7 milhões.

### Acompanhamento do desempenho financeiro

O faturamento apresentou crescimento de 102% em dezembro e queda de 99% em janeiro, gerando um lucro de R\$55,1 milhões e prejuízo de R\$35,8 milhões, respectivamente. Em 2022 o resultado acumulado foi negativo em R\$177,5 milhões. Ao final de janeiro/23 saldo disponível era de R\$46,1 milhões, excluindo-se as aplicações dadas em garantias de R\$4,4 milhões.

### Manutenção e Preservação do Estaleiro Atlântico Sul

A manutenção dos ativos é realizada periodicamente e, entre dezembro/22 e janeiro/23, os gastos foram de R\$101 mil. O relatório de manutenções segue anexo a este relatório

### Pipeline e backlog

O pipeline indica que o EAS possuía, ao final de janeiro, 53 consultas, destacando-se o serviço de reparo que equivalem a 75%. Atualmente a companhia possui formalizados 2 contratos que somam R\$2,3 milhões.

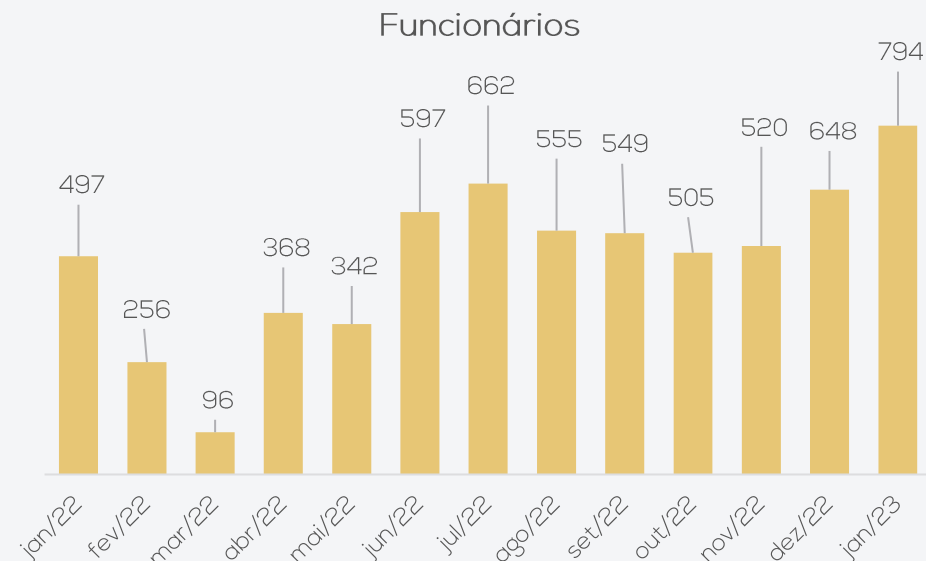

Evolução do caixa (em milhares de reais)

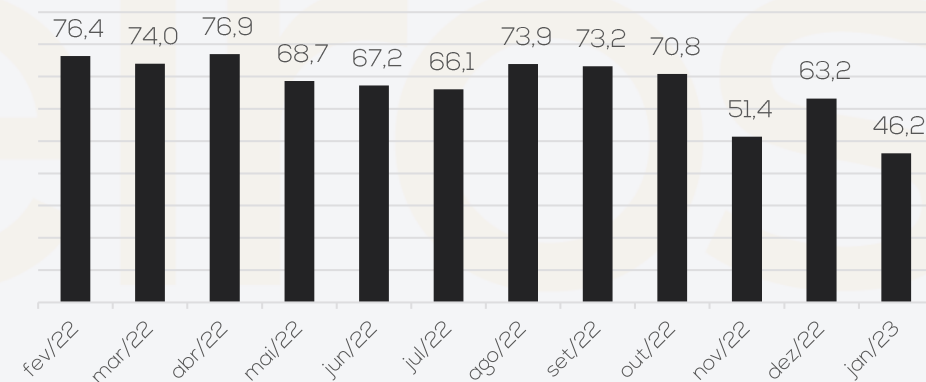



## 2. RESUMO – CUMPRIMENTO DO PLANO

### Classe I:

Os créditos limitados a 150 salários mínimos deveriam ser pagos em 12 meses contados da apresentação dos dados bancários, conforme item 4.6.4 do PRJ aprovado. Neste período a Recuperanda quitou 337 credores e realizou o pagamento com deságio, conforme a cláusula 4.1 do PRJ aprovado, a 38 credores.

Sobre o pagamento com deságio, a Administração Judicial identificou algumas divergências de cálculo, desta forma tais diferenças serão consideradas como “em análise” e apuradas administrativamente com a Empresa e constarão no próximo relatório.

Ainda, há um credor que possui crédito alocado na subclasse C que apresentou os dados bancários mas não foi pago dentro do prazo estabelecido, desta forma, este administrador considera este R\$11.208,49 em atraso. Até janeiro/2023 o montante total pago é de R\$2.475.728,63.

### Classe II e III:

Os pagamentos das Classes II e III, subclasse B, terão início em junho de 2024, após transcorridos os três anos de carência, conforme disposto no plano de recuperação judicial, contudo houve o pagamento dos credores que aderiram a janela de oportunidade relativo a amortização extraordinária de caixa totalizando USD581.584,20, EUR 398.873,49 e R\$16.120.420,50.

Os pagamentos da subclasse A e C iniciaram em setembro/2021, quitando 64 credores no montante de R\$425.842,27. Destacamos que os últimos pagamentos foram realizados em maio/2022.

### Classe IV:

Os pagamentos da Classe IV iniciaram em junho de 2021 e estão sendo adimplidos conforme o recebimento das notificações de crédito. Salientamos que atualmente 48 credores já foram quitados e, ao final de janeiro, o montante pago foi de R\$10.280.498,18.

## 2. RESUMO – REUNIÃO

No dia 24/01/2023 a Administração Judicial se reuniu com a empresa através da plataforma Zoom, buscando informações atualizadas sobre a operação.

O relato da Companhia foi de que o ano de 2023 apresentou um cenário otimista comparado ao ano anterior, uma vez que o pipeline (potenciais contratos) está mais preenchido com relação a capacidade de docagem, despontando o ano com seis meses de contrato assinado, que proporcionou uma reserva de dique até meados de julho/2023.

Noticiaram o início do projeto de fabricação de estruturas metálicas, que deve ser concluído até março/2023, e gerará uma receita aproximada de R\$3,5 milhões. Há expectativa, por parte da empresa, com relação ao projeto, que além de incluir o EAS no ramo e viabilizará acesso a novos clientes.

Além disso, informaram estar atuando no reparo de troca de chapas de uma embarcação, cuja receita deve passar dos R\$20 milhões.

Há ainda projetos que visam aumentar o ramo de atuação das recuperandas, com investimento na utilização da fábrica, hoje ociosa, e que trarão rentabilidade para a Companhia.

Acerca do passivo tributário, está sendo estudada a possibilidade de aderir a transação junto a Fisco.

medeiros<sup>2</sup>

### 3. DESCRIÇÃO DAS RECUPERANDAS – ESTRUTURA SOCIETÁRIA

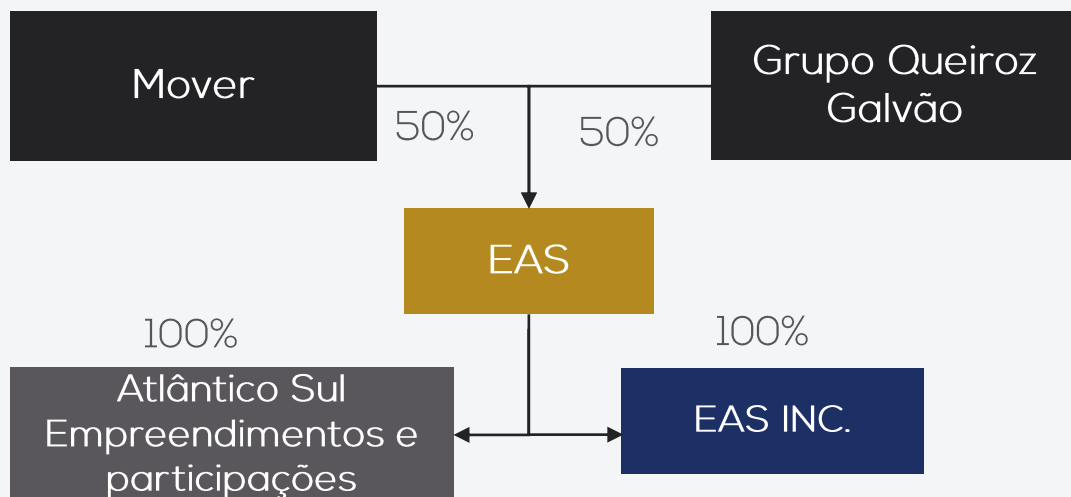

#### Legenda

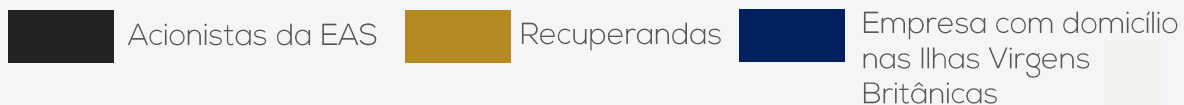

Acionistas	Ações	%
Construções e Comércio Camargo Corrêa S.A.	4.840.190	0,01%
Construtora Queiroz Galvão S.A.	5.053.949	0,01%
Camargo Corrêa Naval Participações S.A.	29.896.012.868	49,99%
Queiroz Galvão Naval S.A.	29.895.799.108	49,99%
Queiroz Galvão Desenvolvimento de Negócios S.A.	1	0,00%
<b>Total</b>	<b>59.801.706.116</b>	<b>100,0%</b>
Grupo Mover	29.900.853.058	50,00%
Grupo Queiroz Galvão	29.900.853.058	50,00%

CONSELHO DE ADMINISTRAÇÃO			
Membro	Cargo	Suplente	Término do mandato
Adriana Rosa da Silva Mazotti	Presidente do conselho de administração	Alexandre Simon Lee	13.07.2024
Ernesto Escóssia Araújo Camargo	Conselheiro titular	Erika Alves Costa Lima	13.07.2024
Roberto Cavalheiro Brisola Neto	Conselheiro titular	Vinicius Sciarra dos Santos	13.07.2024
Guilherme Silva Nunes	Conselheiro titular	Marcelo Henrique Albuquerque Correa de Oliveira	13.07.2024

Recuperandas	Diretores	Vigência do Mandato
Estaleiro Atlântico Sul S/A	Nicole Mattar Haddad Terpins (Diretora Superintendente)	01/01/2022 a 01/01/2023 (Ata da Reunião CA - 08/03/2022)
	Tanielle Cavalcanti Silva Poças (Diretora sem designação específica)	
	Leo Delarole (Diretor sem designação específica)	

Em 30/11/2021 as recuperandas deliberaram sobre a incorporação da Consunav Rio Consultoria e Engenharia S.A ao Estaleiro Atlântico Sul S.A, conforme disposto na cláusula 8.3 do PRJ aprovado, a qual restou aprovada por unanimidade.

Cumprir destacar que, as atas de assembleia acerca da incorporação foram deferidas pelas JUCEPE em 04/01/2022 e pela JUCERJA em 03/01/2022. O laudo realizado pela Pemom Auditoria e Consultoria Ltda, foi incorporado em dezembro/2021 ao PL do EAS o patrimônio líquido negativo de R\$1.545.653,05.



# 3. DESCRIÇÃO DAS RECUPERANDAS – ESTRUTURA ORGANIZACIONAL

- Entre dezembro e janeiro a companhia realizou 510 admissões e 236 demissões, finalizando o período com um total de 794 colaboradores.

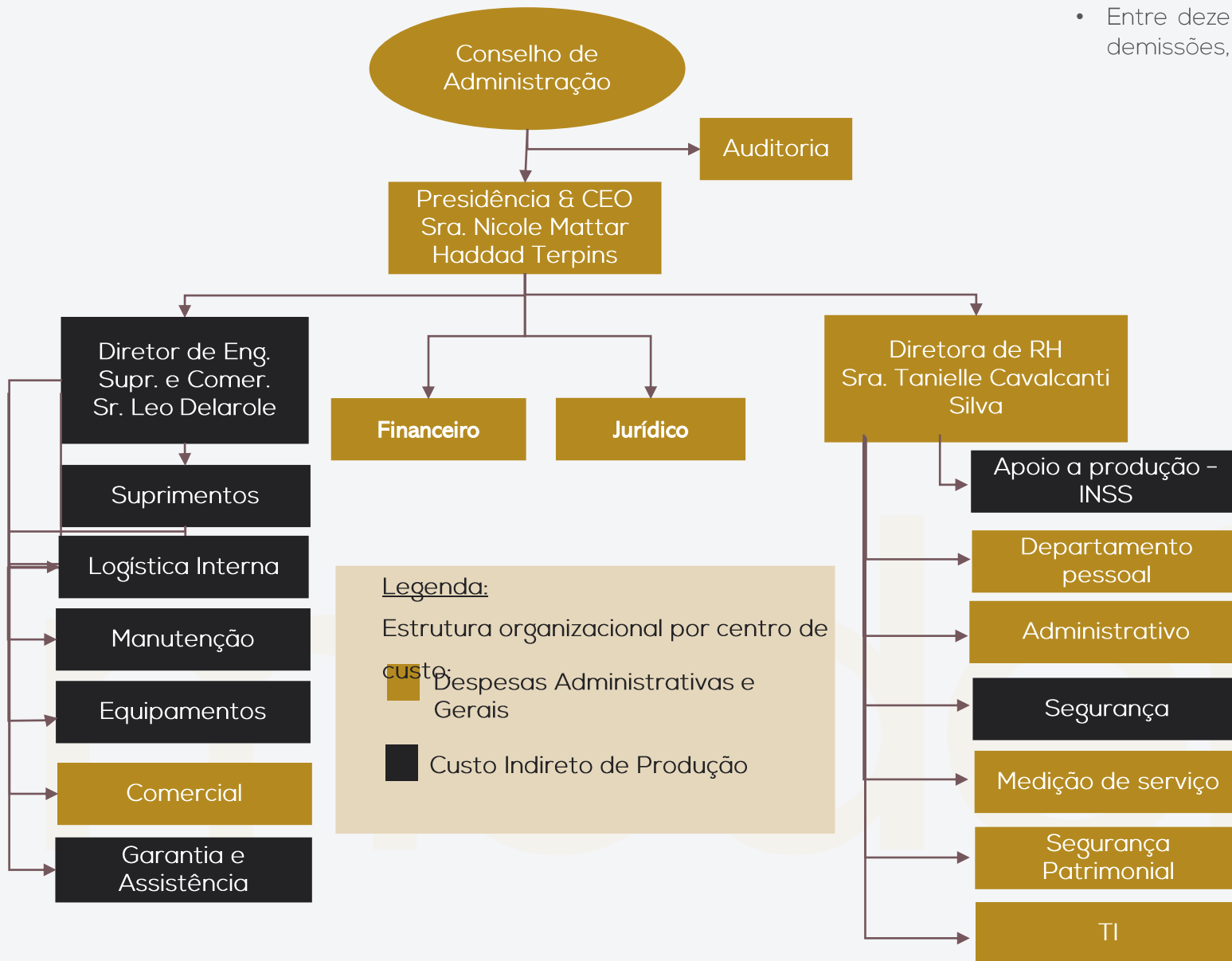

Funcionários por área	Qtd	Funcionários por área	Qtd
Advogado	2	Engenheiro Equipamentos Pleno	1
Ajudante Industrial	46	Engenheiro Qualidade Especialista	1
Almoxarife	3	Esmerilhador	1
Analista Administrativo	3	Gerente SMS	1
Analista Contabil Senior	1	Inspetor Controle Dimensional	3
Analista Contas a Pagar Junior	1	Inspetor EVS II	2
Analista de Producao Junior	1	Inspetor LP PM I	1
Analista Engenharia Junior	1	Inspetor Pintura NI III	1
Analista Fiscal Junior	1	Inspetor Qualidade I	2
Analista Logistica Junior	2	Inspetor Solda	4
Analista Medicao Senior	1	Lider Operacional	49
Analista Meio Ambiente Senior	1	Mecanico	47
Analista Qualidade Senior	1	Montador Andaime I	28
Analista Recursos Humanos Junior	4	Montador	6
Analista Tesouraria Pleno	1	Montador Naval	309
Aprendiz Tec em Eletromecanica	2	Operador Guindaste	8
Aprendiz Tec em Seguranca	2	Operador Maquinas III	1
Artifice Marinharía	4	Pedreiro	1
Assistente Administrativo	8	Pintor I	1
Assistente de Compras	1	Pintor Industrial	118
Assistente Logística	20	Projetista	5
Assistente Producao	4	Soldador	5
Assistente Qualidade	1	Suope Pintura I	1
Assistente Topografia	1	Suope Producao I	5
Auditor Junior	1	Suope Topografia	1
Auxiliar Almoxarifado	2	Supervisor de compras	1
Auxiliar Limpeza	1	Supervisor de Seguranca	1
Caldeireiro II	1	Tecnico Comissionamento	3
Comprador	2	Tecnico Eletrica Pleno	1
Consultor Tecnico Pleno	1	Tecnico Enfermagem	2
Controller Senior	1	Tecnico Manutencao Senior	1
Coope	2	Tecnico PCP Junior	1
Coordenador Contabilidade	1	Tecnico Seguranca do Trabalho Pleno	4
Coordenador de TI	1	Topografo	1
Diretor	3	Torneiro Mecanico	2
Eletricista Alta Tensao	8	Transportador	12
Eletricista Baixa Tensao	27		
<b>Total Geral</b>			<b>794</b>

### 3. DESCRIÇÃO DAS RECUPERANDAS - COLABORADORES

O Grupo não possui atraso nos encargos sociais e previdenciários.

Acompanhamento Mensal Colaboradores EAS

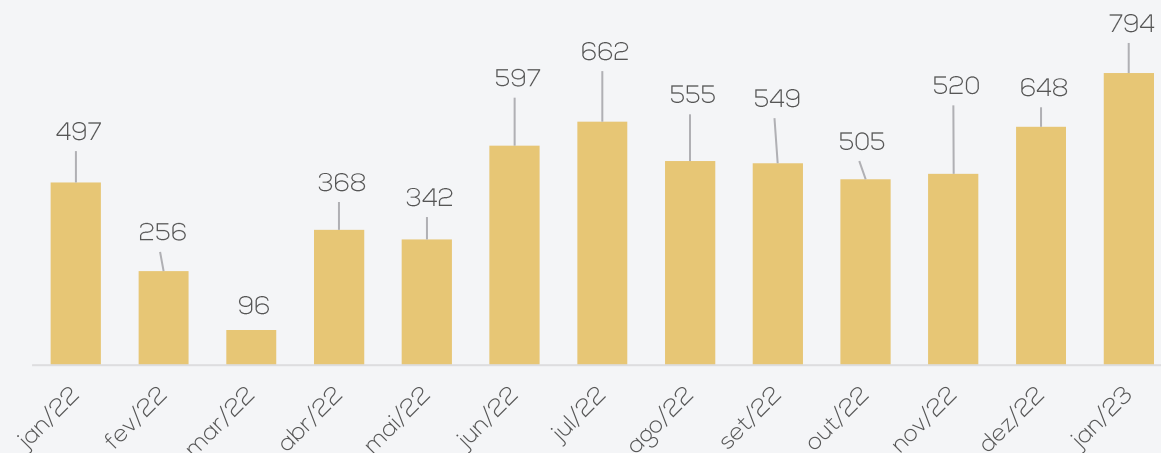

- Entre dezembro/22 e janeiro/23 ocorreram 510 admissões e 236 demissões, finalizando o período com um total de 794 funcionários ativos.
- A maior concentração dos colaboradores é no projeto de reparo e no projeto de produção, que juntos somam 726 funcionários.
- Os trabalhadores que estão alocados como "produção" atuam como mão de obra direta e os alocados como "reparo" trabalham na manutenção e suporte aos serviços de reparo.
- Dos colaboradores ativos, 9 permanecem em home office, sem reduções de carga horária e de salário.

Detalhamento da situação dos colaboradores efetivos

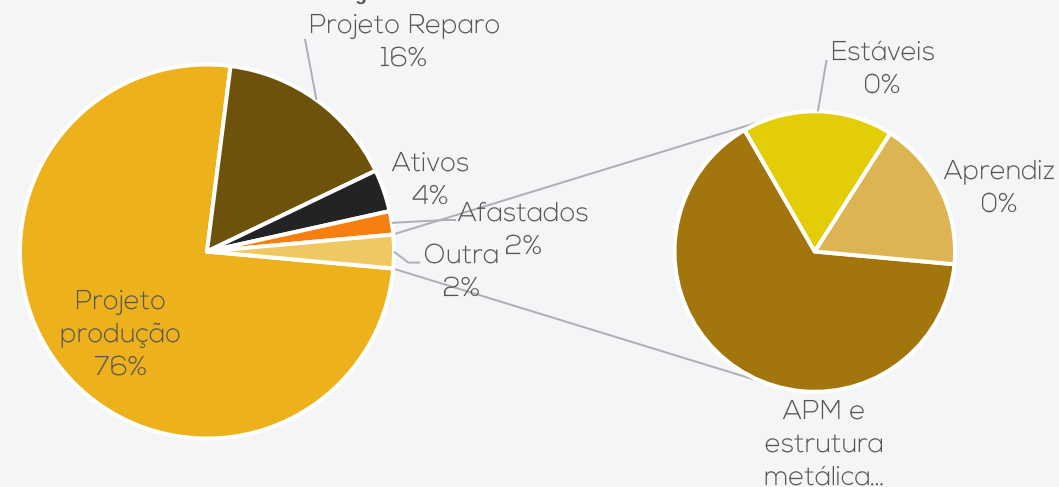

- A Administração do EAS realiza acompanhamento mensal dos colaboradores com a seguinte abertura:
  - ❖ 29 Ativos: 9 trabalhando em home office e 20 em Suape.
  - ❖ 4 Estáveis: em licença remunerada.
  - ❖ 4 Aprendizes: laborando como aprendiz em técnico de segurança e técnico em eletromecânica.
  - ❖ 15 Estruturas metálicas e 1 APM.
  - ❖ 16 Afastados: sendo 10 em licença médica e 6 acidentes de trabalho
  - ❖ 600 Projeto Produção: todos os funcionários estão trabalhando normalmente nas dependências da empresa em Suape.
  - ❖ 126 Projeto Reparo: todos os funcionários estão trabalhando normalmente nas dependências da empresa em Suape.



# 3. DESCRIÇÃO DAS RECUPERANDAS – INFORMAÇÕES OPERACIONAIS

## Pipeline (potenciais contratos)

- Grupo EAS possui 53 consultas que somam mais de R\$98,14 milhões, destacando os seguintes serviços:
  - ❖ 40 consultas de reparo
  - ❖ 1 consultas de construção e fabricação
  - ❖ 2 de conversão
  - ❖ 5 consultas de estrutura
  - ❖ 1 consulta de *layout*
  - ❖ 1 consulta de locação
  - ❖ 3 consultas de limpeza de casco/descontaminação

## Backlog (carteira de pedidos – contratos formalizados)

- 2 contratos formalizados que somam R\$2,30 milhões.

## Elevado Potencial para Novas Oportunidades

- Em função da estrutura instalada e privilegiada localização, o EAS tem possibilidade de participar de outros projetos, além das suas atividades operacionais, tais como termelétricas, fabricação de tubos de aço, refinarias, galpões logísticos, terminais, dentre outros.
- Ainda, a percepção dos clientes acerca da excelência dos serviços prestados ajudou no crescimento do EAS no mercado de reparos, que passou a contar com o apoio dos clientes através de feedbacks positivos e indicações.

Consultas por tipo de serviço (n°)

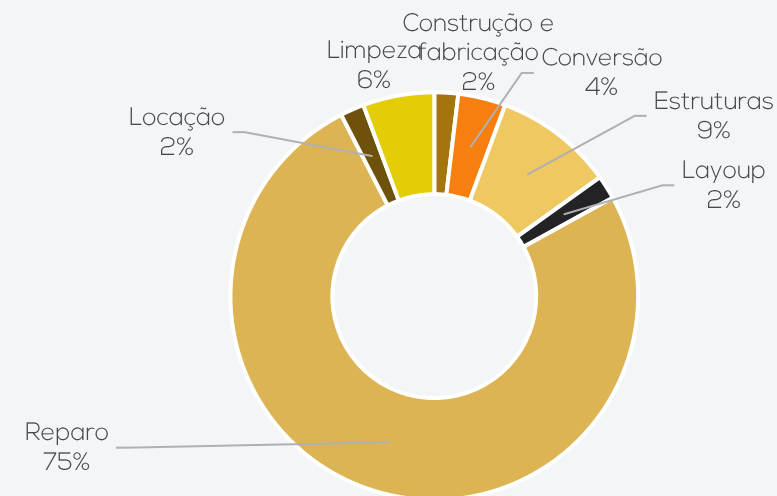

Backlog – contratos formalizados

Serviços	R\$ em milhões de reais
Locação	R\$1,80
Locação	R\$0,50
<b>Total</b>	<b>R\$ 2,30</b>





### 3. DESCRIÇÃO DAS RECUPERANDAS - FOTOS



Fotos encaminhadas pela empresa em 13/02/2023





### 3. DESCRIÇÃO DAS RECUPERANDAS - FOTOS



Fotos encaminhadas pela empresa em 13/02/2023





## 4. INFORMAÇÕES FINANCEIRAS – FLUXO DE CAIXA CONSOLIDADO

DEMONSTRAÇÃO DO FLUXO DE CAIXA

Fluxo de caixa (em milhões reais)	nov/22	dez/22	jan/23
Saldo Inicial	74,64	55,19	67,53
<b>Caixa operacional</b>			
Entradas	13,15	24,44	0,58
Projetos reparo	12,98	24,25	0,41
Locação	0,17	0,19	0,17
Saídas	(30,88)	(14,70)	(0,60)
Mão de Obra	(1,14)	(1,58)	(0,60)
Outros Custos	(9,65)	(12,98)	(15,89)
Garantia - Navios	-	-	-
Liabilities	(20,09)	(0,14)	(0,17)
<b>Resultado operacional</b>	<b>(17,73)</b>	<b>9,74</b>	<b>(16,08)</b>
<b>CAPEX</b>	<b>-</b>	<b>(0,20)</b>	<b>-</b>
<b>Outras movimentações de caixa</b>			
Saídas Financeiras	0,29	3,42	0,46
Verbas Rescisórias	0,01	(0,11)	(0,23)
Drill	0,01	(0,11)	(0,23)
Reestruturação - Assessor Financeiro e Jurídico	-	-	-
Reestruturação - M&A e Novos Negócios	(1,25)	(0,10)	(0,83)
<b>Resultado Outras movimentações</b>	<b>(0,95)</b>	<b>3,01</b>	<b>(0,60)</b>
<b>Saldo Acumulado</b>	<b>55,96</b>	<b>67,94</b>	<b>50,77</b>
Aplicações dadas em Garantias Acumulado	(3,85)	(4,34)	(4,44)
<b>Saldo Acum. após Aplicações dadas em Garantias e Bloqueio Judiciais</b>	<b>52,11</b>	<b>63,60</b>	<b>46,33</b>
Saldo inicial - estoque, caminhões, RJ, Tributário e Rem. De Sucesso	-	-	-
Entradas	(0,09)	0,09	(0,06)
Saídas - Reestruturação RJ	(0,67)	(0,49)	(0,17)
<b>Saldo Acum. após Entradas (Estoque, Sobras e Caminhões), Processos Tributários e Reestruturação</b>	<b>51,35</b>	<b>63,20</b>	<b>46,10</b>

### Atividades operacionais:

As entradas operacionais são decorrentes dos projetos de reparo que somaram R\$24,25 milhões em dezembro e R\$410 mil em janeiro, além da locação de guindastes e cais de R\$190 mil e R\$170 mil. Destacamos que os reparos foram realizados nas embarcações Jacarandá, Pantanal, ML Guarani, Pio Grande, Forte Copacabana e Subsea Seven.

Os principais desembolsos estão relacionados aos custos de reparo e mão de obra. Destacando-se que os custos de reparo estão relacionados a finalização das embarcações, enquanto a mão de obra foi superior em dezembro em razão do pagamento da segunda parcela do 13º salário.

Além disso, há *liabilities*, que compreendem os pagamentos relacionados ao plano de recuperação judicial aprovado e consultoria jurídica.

Em dezembro/2022 o resultado operacional foi positivo em R\$9,7 milhões devido ao maior volume de entradas, contudo em janeiro/2023 foi negativo em R\$16 milhões.

### Outras movimentações de caixa:

No período, os desencaixes mais relevantes referem-se as consultorias de novos negócios e de reestruturação da RJ.

Os recebimentos de R\$140 mil e R\$50 mil que incidiram em dezembro e janeiro são decorrentes da venda de estoque, em conformidade com o PRJ aprovado. Ainda, em dezembro as receitas financeiras somaram R\$3,46 milhões em razão da liberação do alvará judicial relativo a valores retidos de pendências não essenciais de construção e manutenção dos navios Aframax.

Ao final de janeiro/2023, o saldo disponível em caixa, desconsiderando as aplicações dadas em garantia de R\$4,4 milhões, era de R\$46,1 milhões.

## 4. INFORMAÇÕES FINANCEIRAS – BALANÇO PATRIMONIAL CONSOLIDADO

Balanco Patrimonial Consolidado – em milhões de reais		nov/22	dez/22	jan/23
ATIVO	<b>CIRCULANTE</b>	<b>88.757</b>	<b>103.184</b>	<b>88.337</b>
	Caixa e equivalentes de caixa	55.224	67.605	50.582
	Contas a receber	7.443	13.593	9.710
	Estoques/adiantamento a fornecedores	16.993	7.680	20.090
	Impostos a recuperar	8.262	14.156	7.826
	Despesas antecipadas	176	138	101
	Outros créditos	658	12	28
	<b>NÃO CIRCULANTE</b>	<b>1.817.822</b>	<b>1.799.840</b>	<b>1.800.247</b>
	Investimento temporário	5.276	5.333	5.391
	Impostos a recuperar	94.321	94.321	94.321
	Outros créditos	3.305	3.722	7.559
	Ativos mantidos para venda	-	278.597	278.597
	Imobilizado	1.713.721	1.416.743	1.413.329
	Intangível	1.199	1.124	1.050
<b>TOTAL DO ATIVO</b>	<b>1.906.579</b>	<b>1.903.024</b>	<b>1.888.584</b>	

### Base de preparação das demonstrações financeiras

As demonstrações consolidadas representam a soma das demonstrações individuais das Recuperandas EAS, EAS INC e EAS Participações, com a eliminação de saldos e transações entre as entidades combinadas, bem como dos ajustes decorrentes de eventuais resultados ainda não realizados entre essas entidades, e do alinhamento de práticas contábeis.

**Contas a receber:** denotou crescimento de R\$6,1 milhões em dezembro e queda de R\$3,8 milhões em janeiro. A queda em janeiro esta relacionada, especialmente, a reclassificação valores a receber junto ao EAS Inc de R\$3,9 milhões. O *aging list* demonstra que os principais valores a receber são da Petrobras Transportes de R\$1,2 milhões e Ecovix Engevix de R\$300 mil. Salientamos que a Recuperanda não tem previsão de recebimento da Petrobras, uma vez que há pendências de entregas dos Navios.

**Estoques e adiantamentos a fornecedores:** em dezembro a queda de R\$9,3 milhões é em decorrência, especialmente, da utilização do estoque. Em janeiro o crescimento de 162% é em razão, em grande parte, da aquisição de matéria prima e outros materiais secundários.

**Impostos a recuperar:** as variações são decorrentes dos impostos a recuperar e sua compensação com os impostos a pagar.

**Despesas antecipadas:** compreende seguros, destacando-se que a movimentação mensal é decorrente da apropriação destes.

**Outros créditos:** no curto prazo a rubrica é composto por adiantamentos a funcionários (13º salário, férias e viagens), sendo a movimentação relacionada ao pagamento de férias e 13º salário. No longo prazo compreendem depósitos contratuais/ judiciais e outras contas a receber, sendo que o aumento de R\$3,8 milhões em janeiro é devido a reclassificação do EAS INCS antes alocado em contas a receber para outros créditos.

**Investimento temporário:** as variações são referentes a reclassificação dos investimentos juntos ao EAS International e EAS Empreendimentos.

**Ativos mantido para venda:** refere-se ao ativo da UPI B Cais Sul que está destinado a venda por meio de leilão.

**Imobilizado e Intangível:** em dezembro a queda de R\$296 milhões está relacionada a reclassificação da UPI Cais Sul para ativos mantidos para venda e a depreciação. Em janeiro a variação é referente a depreciação de R\$3,4 milhões.

## 4. INFORMAÇÕES FINANCEIRAS – BALANÇO PATRIMONIAL CONSOLIDADO

Balança Patrimonial Consolidado - em milhões de reais		nov/22	dez/22	jan/23
PASSIVO	<b>CIRCULANTE</b>	<b>43.024</b>	<b>40.047</b>	<b>41.434</b>
	Fornecedores	23.666	28.186	29.804
	Obrigações trabalhistas e encargos	10.017	2.921	4.000
	Obrigações tributárias	8.091	7.527	6.317
	Adiantamentos de clientes	929	1.070	1.326
	Outras contas a pagar	320	343	(13)
	<b>NÃO CIRCULANTE</b>	<b>1.707.987</b>	<b>1.652.290</b>	<b>1.672.295</b>
	Fornecedores	180.180	89.715	90.391
	Empréstimos e financiamentos	961.608	968.174	976.731
	Provisão para contingências	46.282	61.468	61.468
	Outras contas a pagar	201.379	204.096	206.724
	Débitos com partes relacionadas	318.537	328.837	336.981
	<b>PATRIMÔNIO LÍQUIDO</b>	<b>155.568</b>	<b>210.687</b>	<b>174.855</b>
	Capital social	2.159.899	2.159.899	2.159.899
Prejuízos acumulados	107.538	107.538	107.538	
Ajuste acumulado de conversão	(2.111.869)	(2.056.750)	(2.092.582)	
<b>TOTAL DO PASSIVO</b>	<b>1.906.578</b>	<b>1.903.024</b>	<b>1.888.584</b>	

### Informações adicionais

Observa-se que a Administração do Grupo realizou a adequação dos passivos sujeitos a Recuperação Judicial para o Longo Prazo, todavia, não realizou a segregação do passivo sujeito e não sujeito (extraconcursal).

**Fornecedores:** a principal variação ocorreu em dezembro, quando retraiu, entre curto e longo prazo, queda de R\$85,9 milhões devido a reversão de provisões de períodos anteriores e provisão de bônus a diretoria.

**Obrigações trabalhistas e tributárias:** a Recuperanda vem cumprindo com as suas obrigações junto aos colaboradores. Em relação a dívida tributária, o EAS está realizando o pagamento dos tributos correntes, todavia, há competências anteriores em aberto, sendo que o tributo mais expressivo é o IPI de R\$3.198.534,69 e Cofins sobre importação de R\$1.470.629,66. A queda em dezembro é devido ao pagamento do 13º salário e das rescisões.

**Adiantamento de clientes:** expôs aumento de 15% e 24%, respectivamente, destacando-se o adiantamento da venda de peças do leilão e Internacional Marítima.

**Outras contas a pagar:** no curto prazo as variações são decorrentes dos seguros, telefone e energia elétrica. No longo prazo as movimentações se referem à atualização dos créditos da Transpetro e do Bradesco, em conformidade com o PRJ.

**Empréstimos e financiamentos:** nos dois períodos houve a atualização dos empréstimos em consonância ao PRJ aprovado, contudo os garantidores, realizaram o pagamento do crédito concursal do BNDES, gerando aumento da obrigação com estes, refletido em "débitos com partes relacionadas".

**Provisão para contingências:** contempla provisões para demandas trabalhistas, tributárias e cíveis e o aumento em dezembro é devido a atualização das provisões referente as causas prováveis de perdas.

**Débitos com partes relacionadas:** o aumento esta relacionado à atualização das obrigações, em conformidade com o plano de recuperação judicial aprovado e ao pagamento dos garantidores ao BNDES, conforme explicado em "empréstimos e financiamentos".

# 4. INFORMAÇÕES FINANCEIRAS – DEMONSTRAÇÃO DO RESULTADO CONSOLIDADO

DEMONSTRAÇÃO DO RESULTADO DO EXERCÍCIO

Demonstração de Resultado Consolidado – em milhões de reais	nov/22	dez/22	2022	jan/23
Receita de reparo naval	11.581	23.350	106.071	152
Custo da construção naval	(8.957)	(4.226)	(64.544)	(9.153)
<b>Lucro bruto</b>	<b>2.624</b>	<b>19.124</b>	<b>41.527</b>	<b>(9.001)</b>
Despesa administrativa	(5.336)	11.531	(37.090)	(4.001)
Equivalência patrimonial	(1.007)	(3.475)	-	21
Depreciação e amortização	(3.492)	(3.284)	(44.548)	(3.489)
Outras receitas operacionais	434	44.152	52.754	288
<b>Lucro operacional</b>	<b>(6.777)</b>	<b>68.048</b>	<b>12.643</b>	<b>(16.182)</b>
Receita financeira	598	711	12.194	615
Despesa financeira	(21.202)	(20.573)	(209.137)	(20.291)
Variação cambial líquida	(9)	6.935	6.711	25
<b>Lucro operacional</b>	<b>(27.390)</b>	<b>55.121</b>	<b>(177.589)</b>	<b>(35.833)</b>
Imposto de renda e contribuição social	-	-	-	-
<b>Resultado do Exercício</b>	<b>(27.390)</b>	<b>55.121</b>	<b>(177.589)</b>	<b>(35.833)</b>

**Receita Bruta de Vendas:** as receitas somaram R\$23,3 milhões e R\$152 mil e são decorrentes dos reparos das embarcações.

**Custos das Mercadorias:** Os custos consumiram 18% da receita líquida em dezembro e em janeiro consumiram toda a receita. Compreendem, especialmente, salários, manutenção de máquinas/ equipamentos, INSS, energia elétrica, consumíveis de solda, consultorias/ assessorias e aço.

**Despesas administrativas:** envolvem, em grande parte, consultoria jurídica, uniformes, EPI's, transporte de funcionários e salários. Em dezembro as despesas foram positivas, especialmente, em razão da reclassificação de ajustes de inventário para outras receitas operacionais. Segundo a empresa, agora somente serão lançadas em despesas administrativas os ajustes de inventário efetivamente realizados e não as provisões.

**Outras receitas operacionais:** a maior variação ocorreu em dezembro em decorrência dos ajustes de inventário, que foram reclassificados para esta rubrica.

**Resultado Financeiro:** o resultado financeiro foi negativo em ambos os períodos, devido, majoritariamente, aos juros sobre financiamentos e atualização monetária.

As despesas de juros sobre financiamentos, atualizações monetárias e variação cambial foram superiores aos rendimentos sobre aplicações, descontos obtidos e variações monetárias, assim, ao fim de outubro e novembro, o resultado financeiro foi negativo em R\$15,5 milhões e R\$21,5 milhões.

**Resultado do exercício:** Em dezembro/2022 o resultado foi impactado positivamente pelas receitas de reparo naval e outras receitas operacionais, gerando um lucro de R\$55,1 milhões. Em 2022 o resultado acumulado é negativo e R\$177,5 milhões. Em janeiro/2023 o prejuízo foi de R\$35,8 milhões.

# 4. INFORMAÇÕES FINANCEIRAS – ANÁLISE FINANCEIRA

Índices de liquidez

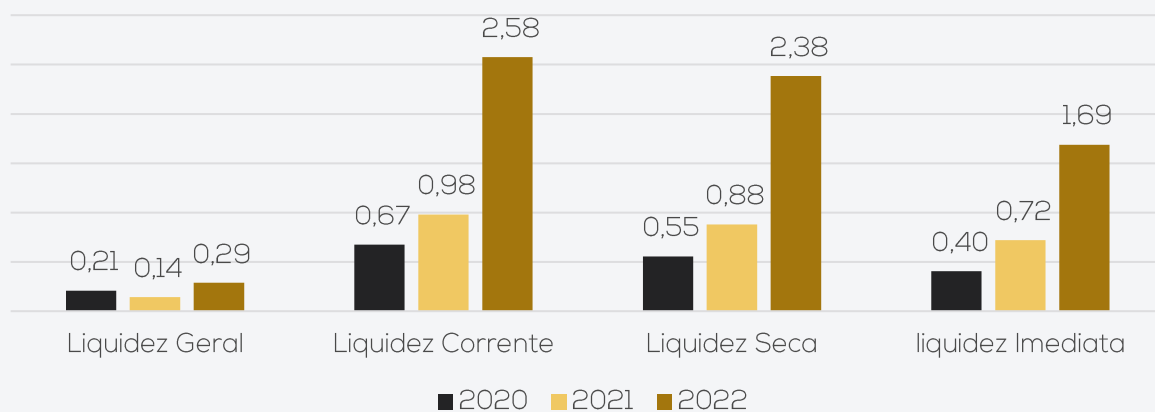

Os índices de liquidez evidenciam a capacidade de pagamento das obrigações com os recursos disponíveis, sendo que o resultado esperado deve ser maior que 1.

O índice geral da recuperanda apresentou redução ao longo dos anos, contudo, a liquidez imediata ainda demonstra capacidade de pagamento em relação as obrigações de curto prazo.

Os demais índices evidenciam necessidade de uma readequação do perfil do endividamento da companhia para um de maior alongamento.

Margem - Reparo

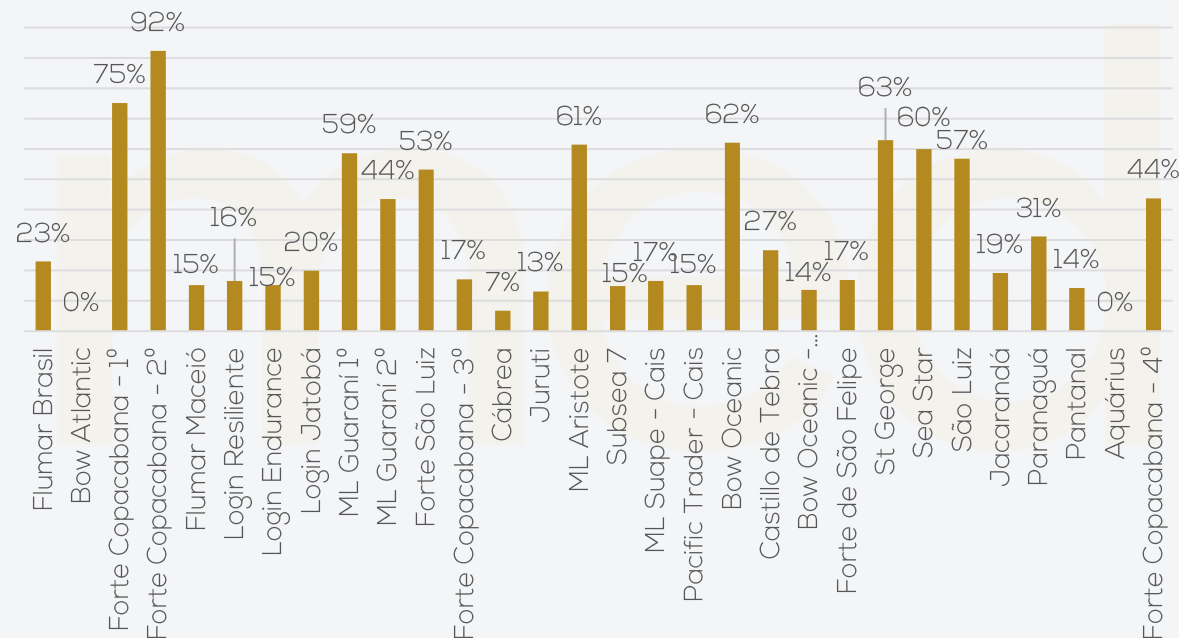

Ao lado segue a margem relativo aos projetos de reparo do ano de 2023.

Destaca-se, com maior margem, o Forte Copacana e St Jorge.

Ao final do período a média das margens foi de 32%.





## 5. PLANO DE RECUPERAÇÃO JUDICIAL

A AGC foi instalada, em segunda convocação, em 03/12/2020. Após suspensões, o conclave foi retomado em 21/05/2021, quando então foi deliberado acerca do PRJ (modificativo juntado aos autos pelas recuperandas no dia 20/05/2021), que restou aprovado nos termos do art. 58, §1º, da LREF (Lei 11.105/05).

No dia 08/06/2021 foi publicada a decisão que concedeu a RJ ao Grupo Estaleiro e, por consequência, homologou o PRJ, sendo esta a data considerada marco para fluência dos prazos previstos no documento, vide 'cláusula 1.6.39' do PRJ.

Salientamos que, conforme disposto no PRJ, os pagamentos se iniciaram após 20 dias úteis da homologação do plano, em 06/07/2021. Ademais, o acompanhamento do plano poderá ser observado no relatório de incidente do PRJ que segue em apartado.

Abaixo, o cronograma das datas estabelecidas no Plano de Recuperação Judicial homologado:



# 5. PLANO DE RECUPERAÇÃO JUDICIAL – PROPOSTA DE PAGAMENTO

CLASSE	Subclasse	DESÁGIO	CARÊNCIA	INÍCIO DOS PAGAMENTOS	FIM DOS PAGAMENTOS	Nº PARCELAS	PERIODICIDADE	JUROS	CORREÇÃO	AMORTIZAÇÃO	RECURSOS UTILIZADOS
Classe I – Trabalhista	Até 150 salários mínimos	-	-	jun/21	jun/22	-	-	-	-	-	Geração de caixa
	Saldo acima de 150 salários mínimos - se o saldo for inferior a R\$100.000 - Forma de pagamento A	-	-	-	-	1	única	-	-	-	Geração de caixa
	Saldo acima de 150 salários mínimos - se o saldo for superior a R\$100.000 - Forma de pagamento C	90%	-	-	-	1	única	-	-	-	Geração de caixa
Classe II – Garantia real, Classe III – Quirografários e Extraconcursais aderentes	Forma de Pagamento A - Pagamento do crédito até o limite de R\$ 10.000,00	-	-	60 dias úteis a contar do recebimento da notificação do pagamento	-	1	única	-	-	-	Geração de caixa
	Forma de Pagamento B	-	3 anos	jun/24	jun/39	15	anual	-	120% da taxa DI	anual	Janelas de oportunidade, amortização extraordinária com recursos de alienação da UPI ou excedente em caixa
	Forma de Pagamento C - Pagamento limitado até R\$3.500.000 para todos os credores que optarem por esta forma	90%	-	60 dias úteis a contar do recebimento da notificação do pagamento	-	1	única	-	-	-	Geração de caixa
Classe IV – ME e EPP	O maior entre i) até R\$10.000 ou ii) 1/3 do valor do crédito	-	-	jun/21	jul/21	1	única	-	-	-	Geração de caixa
	Saldo remanescente - se for inferior a R\$1.000.000 - Forma de pagamento C	90%	-	60 dias úteis a contar do recebimento da notificação do pagamento	-	1	única	-	-	-	Geração de caixa
	Saldo remanescente - se for igual ou superior a R\$1.000.000 - Forma de pagamento B	-	-	jun/24	jun/39	15	anual	-	120% da taxa DI	anual	Janelas de oportunidade, amortização extraordinária com recursos de alienação da UPI ou excedente em caixa
<b>TOTAL</b>											

# 5. PLANO DE RECUPERAÇÃO JUDICIAL – CUMPRIMENTO DO PLANO

CONDIÇÕES DO PLANO				ATUALIZAÇÃO EM JANEIRO DE 2023				OBSERVAÇÃO DA ADMINISTRAÇÃO JUDICIAL		
CLASSE	Subclasse	INÍCIO DOS PAGAMENTOS	FIM DOS PAGAMENTOS	VALOR A PAGAR (Atualizado)	PAGO	EM ATRASO	EM ANÁLISE		A VENCER	
Classe I – Trabalhista	Até 150 salários mínimos	jun/21	jun/22	8.220.222,84	2.475.728,63	-	632.764,71	5.744.494,21	Os pagamentos estão sendo realizados de acordo com a apresentação dos dados bancários	
	Acima de 150 salários mínimos - se o saldo for inferior a R\$100.000 - Forma de pagamento A	60 dias úteis a contar do recebimento da notificação do pagamento	-	3.931,87	-	-	-	3.931,87	Ate 60 Dias Úteis contados do recebimento da Notificação da Opção de Pagamento	
	Acima de 150 salários mínimos - se o saldo for superior a R\$100.000 - Forma de pagamento C	60 dias úteis a contar do recebimento da notificação do pagamento	-	93.867,77	-	11.208,49	-	82.659,29		
Classe II – Garantia real, Classe III – Quirografários	Forma de Pagamento A - Pagamento do crédito até o limite de R\$ 10.000,00	60 dias úteis a contar do recebimento da notificação do pagamento	-	666.517,25	298.370,79	-	-	368.146,46	Ate 60 Dias Úteis contados do recebimento da Notificação da Opção de Pagamento	
				USD 23.289,64	USD 0,00	USD 0,00	-	USD 23.289,64		
				EUR 775,00	EUR 0,00	EUR 0,00	-	EUR 775,00		
	Forma de Pagamento B	jun/24	jun/38	-	1.633.990.842,31	9.122.187,71	-	-	1.624.868.654,60	Parcelas anuais durante 15 anos - Vide especificações de janelas de oportunidades, alienação de UPI e Excedente em caixa
					USD 616.763,73	USD 581.514,20	USD 0,00	-	USD 35.249,53	
				EUR 398.873,49	EUR 398.873,49	EUR 0,00	-	EUR 0,00		
Forma de Pagamento C - Pagamento de até R\$3.500.000 para todos os credores que optarem por esta forma	60 dias úteis a contar do recebimento da notificação do pagamento	-	-	513.200,13	127.471,48	-	-	385.728,65	Ate 60 Dias Úteis contados do recebimento da Notificação da Opção de Pagamento	
				USD 8.738,44	USD 0,00	USD 0,00	-	USD 8.738,44		
Classe IV – ME e EPP	O maior entre i) até R\$10.000 ou ii) 1/3 do valor do crédito	jun/21	jul/21	11.040.064,23	10.264.983,73	-	-	775.080,50	Em até 20 dias úteis contados da data da homologação do plano	
	Saldo remanescente - se for inferior a R\$1.000.000 - Forma de pagamento C	60 dias úteis a contar do recebimento da notificação do pagamento	-	155.373,10	15.514,45	-	-	139.858,65	Ate 60 Dias Úteis contados do recebimento da Notificação da Opção de Pagamento	
	Saldo remanescente - se for superior a R\$1.000.000 - Forma de pagamento B	jun/24	jun/38	23.449.560,32	-	-	-	23.449.560,32	Parcelas anuais durante 15 anos - Vide especificações de janelas de oportunidades, alienação de UPI e Excedente em caixa	
Extraconcursais aderentes	Forma de pagamento B	jun/24	jun/38	55.289.750,99	42.024.823,66	-	-	13.264.927,33	Até o momento apenas o BNDES aderiu a esta cláusula, tendo seu valor adimplido por meio da janela de oportunidade	
TOTAL				R\$ 1.733.423.330,82	R\$64.329.080,45	R\$ 11.208,49	R\$ 632.764,71	R\$ 1.669.083.041,89		
				USD 648.791,81	USD 581.514,20	USD 0,00	USD 0,00	USD 67.277,61		
				EUR 399.648,49	EUR 398.873,49	EUR 0,00	EUR 0,00	EUR 775,00		



# 6. CAMPANHA DE CONCILIAÇÃO TRABALHISTA

## CONCILIAÇÕES E HOMOLOGAÇÕES REALIZADAS ATÉ O DIA 01/02/2023

### STATUS DAS CONCILIAÇÕES

- Dos 676 processos, o EAS interagiu com representantes de 552 reclamantes.
- 235 termos de conciliação foram celebrados e homologados em juízo ou não necessitam de homologação.
- Houve 1 acordo não homologado pelo juízo, por entender a necessidade de anuência das outras reclamadas, considerando ser um processo terceirizado. Mesmo sem manifestação das outras partes, o juízo não homologou a transação, cuja decisão foi atacada por recurso, sem êxito, retornando a demanda trabalhista ao estágio anterior.

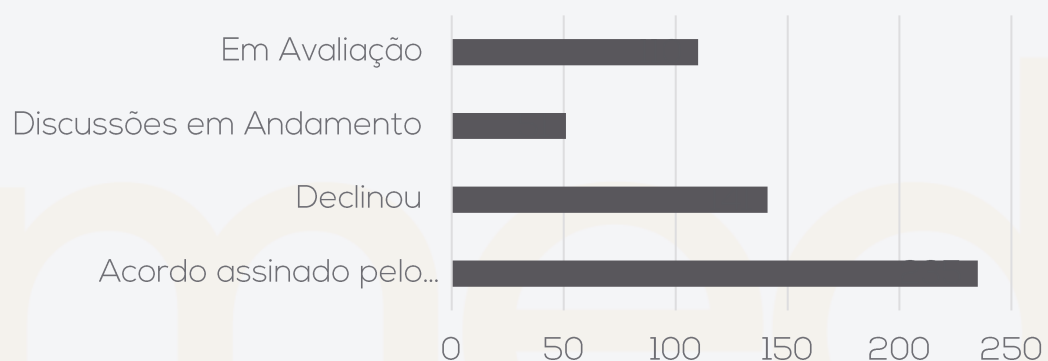

Registra-se que alguns reclamantes não constam na relação de credores da presente recuperação judicial, porque em certas demandas o Grupo EAS responde de forma subsidiária, o que explica a diferença na totalidade de reclamantes e de credores listados na Classe I – Trabalhista.

O Grupo EAS permanece disponível para discutir individualmente possíveis composições com titulares de créditos derivados da legislação do trabalho ou decorrentes de acidente de trabalho, visando a sua resolução célere e permitindo o pagamento nos termos do Plano. Os credores interessados poderão contatar as Recuperandas por meio do envio de e-mail ao endereço [recuperacao@easbr.com](mailto:recuperacao@easbr.com)

### VALOR CONCILIADO

- Valor total conciliado: R\$ 6.627.844,49

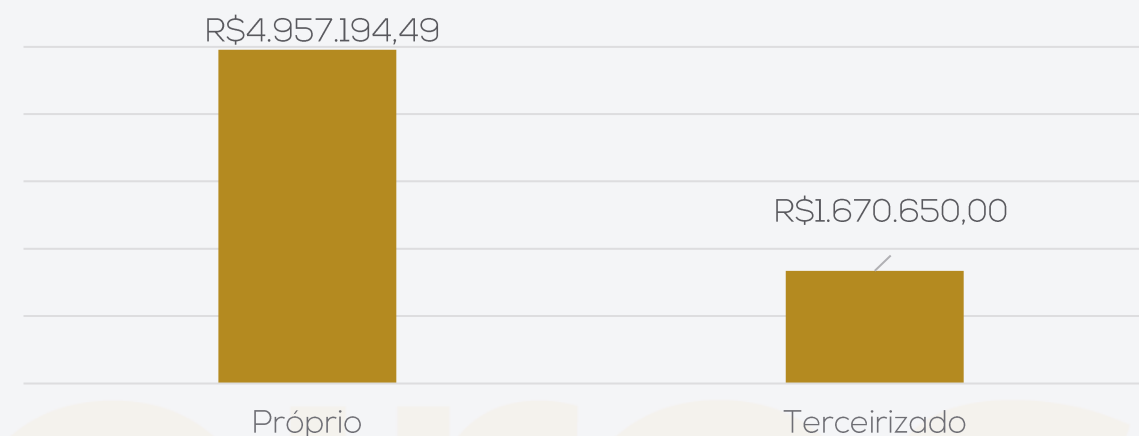

Os acordos terceirizados foram realizados juntamente com o Advogado das partes.

# 7. ASPECTOS JURÍDICOS – CRONOGRAMA PROCESSUAL

Data	Evento	Lei 11.101/05	Data	Evento	Lei 11.101/05
30/01/2020	Ajuizamento do Pedido de Recuperação		17/09/2020	Prazo limite para votação do PRJ em AGC (150 dias após o deferimento da recuperação) - Alterado o prazo devido ao Covid-19 (02/08/2020)	art. 56, § 1º
07/02/2020	Deferimento do Processamento da Recuperação.	art. 52, inciso I, II, III, IV e V e § 1º	06/11/2020	Publicação do Edital de convocação para votação do PRJ - AGC (15 dias de antecedência da realização da AGC)	art. 36, § 1º
05/03/2020	Publicação do deferimento do Processamento no D.O.		24/11/2020	1ª Convocação da AGC	Art. 37 § 2º
05/03/2020	Publicação do 1º Edital pelo devedor.	art. 52, § 1º	03/12/2020	2ª Convocação da AGC - Suspensa	Art. 37 § 2º
19/03/2020	Suspensão dos prazos processuais devido ao Coronavírus - Covid-19 até 30/04/2020	Resolução nº 313, 19/03/2020	03/03/2021	2ª Convocação da AGC continuação - Suspensa	Art. 37 § 2º
07/04/2020	Apresentação do Plano de Recuperação ao Juízo (60 dias após publicação do deferimento do processamento da recuperação) - Alterado o prazo devido ao Covid-19 (04/05/2020)	art. 53	16/04/2021	2ª Convocação da AGC continuação - Suspensa	Art. 37 § 2º
05/05/2020	Fim do prazo para apresentar habilitações e divergências ao AJ (15 dias da publicação do 1º Edital) - Alterado o prazo devido ao Covid-19 (20/03/2020)	art. 7º, § 1º	30/04/2021	2ª Convocação da AGC continuação - Suspensa	Art. 37 § 2º
22/06/2020	Entrega do 2º Edital - Edital do AJ - (45 dias após apresentação de habilitações/divergências) Alterado o prazo devido ao Covid-19 (04/05/2020)	art. 7º, § 2º	21/05/2021	2ª Convocação da AGC - Suspensa	
20/07/2020	Publicação de aviso sobre o recebimento do PRJ no D.O.	art. 53, § Único	08/06/2021	Homologação do Plano de Recuperação Judicial	
30/07/2020	Fim do prazo para apresentar impugnações ao Juízo (10 dias após publicação do 2º Edital)	art. 8º	08/06/2023	Fim do prazo máximo de recuperação judicial, se cumpridas todas as obrigações previstas no PRJ (2 anos após a concessão de recuperação judicial)	art. 61
19/08/2020	Fim do prazo para apresentar objeções ao PRJ (30 dias após a publicação do 2º Edital ou 30 dias após a publicação do aviso de recebimento do PRJ)	art. 53, § Único e art. 55, § Único			

Nota: Quadro elaborado pela Administradora Judicial com base no procedimento previsto na Lei 11.101/05 e as datas de suas ocorrências, conforme o trâmite processual.

Eventos ocorridos

Próximos eventos



# ANEXOS

I – DEMONSTRAÇÕES CONTÁBEIS DE DEZEMBRO/2022 E JANEIRO/2023.

II – RELATÓRIO DE MANUTENÇÃO DE DEZEMBRO/2022 E JANEIRO/2023.



**medeiros<sup>2</sup>**  
administração judicial



 **0800 150 1111**

 **+55 51 99871-1170**

## **PORTO ALEGRE**

Av. Dr. Nilo Peçanha, 2900 - 701  
RS - CEP 91330-001

## **NOVO HAMBURGO**

R. Júlio de Castilhos, 679, Salas 111 e 112,  
RS - CEP 93.510-130

## **CAXIAS DO SUL**

Av. Itália, 482/501, Ed. Domênica Verdi  
RS - CEP 95010-040

## **BLUMENAU**

Rua Dr. Artur Balsini, 107, BBC Blumenau  
Bairro Velha - CEP: 89036-240

## **RIO DE JANEIRO**

Rua da Quitanda, 86 - 2º andar, Ed.  
Galeria Sul América Seguros  
Bairro Centro - CEP: 20091-005

## **SÃO PAULO**

Av. Brig. Faria Lima, 4221, 1º andar  
Bairro Itaim Bibi - CEP: 04538-133

## ESTALEIRO ATLÂNTICO SUL S.A. E CONTROLADAS

BALANÇOS PATRIMONIAIS LEVANTADOS EM 31 DE DEZEMBRO DE 2022 e 2021  
(Em milhares de Reais - R\$)

	Controladora		Consolidado			Controladora		Consolidado	
	31/12/2022	31/12/2021	31/12/2022	31/12/2021		31/12/2022	31/12/2021	31/12/2022	31/12/2021
<b>ATIVOS</b>					<b>PASSIVOS E PATRIMÔNIO LÍQUIDO</b>				
<b>ATIVOS CIRCULANTES</b>					<b>PASSIVOS CIRCULANTES</b>				
Caixa e equivalentes de caixa	60.425	80.330	67.605	88.250	Fornecedores	11.454	13.403	28.186	105.182
Contas a receber	5.951	11.979	13.593	9.980	Obrigações trabalhistas e encargos a pagar	2.921	8.155	2.921	8.155
Estoques	7.045	9.880	7.045	9.880	Tributos a recolher	7.527	6.955	7.527	6.955
Tributos a recuperar	7.680	9.155	7.680	9.155	Adiantamentos de clientes	1.070	2.294	1.070	2.294
Despesas antecipadas	138	477	138	477	Outras contas a pagar	343	403	343	403
Adiantamento a fornecedores	7.111	2.474	7.111	2.474	<b>Total dos passivos circulantes</b>	<b>23.315</b>	<b>31.210</b>	<b>40.047</b>	<b>122.989</b>
Outros créditos	12	22	12	22					
<b>Total dos ativos circulantes</b>	<b>88.362</b>	<b>114.317</b>	<b>103.184</b>	<b>120.238</b>	<b>PASSIVOS NÃO CIRCULANTES</b>				
					Fornecedores	84.849	75.485	89.715	94.083
<b>ATIVOS NÃO CIRCULANTES</b>					Empréstimos e financiamentos	968.174	960.855	968.174	960.855
Aplicações financeiras restritas	5.333	5.107	5.333	5.107	Adiantamentos de clientes	993.738	993.738	-	-
Tributos a recuperar	94.321	94.321	94.321	94.321	Provisão para riscos fiscais, trabalhistas e cíveis	61.468	46.282	61.468	46.282
Outros créditos	18.543	18.154	3.722	3.282	Contas a pagar	204.096	179.767	204.096	179.767
Ativos mantidos para venda	278.597	3.316	278.597	3.316	Partes relacionadas	328.837	190.196	328.837	190.196
Investimentos em empresas controladas	972.141	874.409	-	-	<b>Total dos passivos não circulantes</b>	<b>2.641.162</b>	<b>2.446.323</b>	<b>1.652.290</b>	<b>1.471.184</b>
Imobilizado líquido	1.416.743	1.754.254	1.416.743	1.754.254					
Intangível líquido	1.124	1.931	1.124	1.931	<b>PATRIMÔNIO LÍQUIDO</b>				
<b>Total dos ativos não circulantes</b>	<b>2.786.802</b>	<b>2.751.492</b>	<b>1.799.840</b>	<b>1.862.211</b>	Capital social	2.159.899	2.159.899	2.159.899	2.159.899
					Adiantamentos para Futuro Aumento de Capital	-	-	-	-
<b>TOTAL DOS ATIVOS</b>	<b>2.875.164</b>	<b>2.865.809</b>	<b>1.903.024</b>	<b>1.982.449</b>	Prejuízos acumulados	(2.056.750)	(1.879.161)	(2.056.750)	(1.879.161)
					Ajuste acumulado de conversão	107.538	107.538	107.538	107.538
					<b>Total dos passivos e patrimônio líquido</b>	<b>210.687</b>	<b>388.276</b>	<b>210.687</b>	<b>388.276</b>
					<b>TOTAL DOS PASSIVOS E PATRIMÔNIO LÍQUIDO</b>	<b>2.875.164</b>	<b>2.865.809</b>	<b>1.903.024</b>	<b>1.982.449</b>

HELANO MARIO DE MELO  
RAGO:07872091712

Assinado de forma digital  
por HELANO MARIO DE  
MELO RAGO:07872091712  
Dados: 2023.03.29 10:26:34  
-03'00'

## ESTALEIRO ATLÂNTICO SUL S.A. E CONTROLADAS

DEMONSTRAÇÃO DOS RESULTADOS PARA O EXERCÍCIO FINDO EM 31 DE DEZEMBRO DE 2022 e 2021  
(Em milhares de Reais - R\$)

	Nota explicativa	Controladora 31/12/2022	Controladora 31/12/2021	Consolidado 31/12/2022	Consolidado 31/12/2021
Receita de reparo naval	4	106.071	65.401	106.071	65.401
Custo de reparo naval	23	(62.533)	(48.939)	(64.544)	(48.939)
<b>LUCRO BRUTO</b>		<b>43.538</b>	<b>16.462</b>	<b>41.527</b>	<b>16.462</b>
<b>RECEITAS (DESPESAS) OPERACIONAIS</b>					
Despesas gerais e administrativas	23	(36.869)	(82.326)	(37.090)	(82.802)
Equivalência patrimonial	12	97.730	48.623	-	-
Depreciação e amortização		(44.548)	(43.018)	(44.548)	(43.018)
Outras receitas operacionais - líquidas		(40.261)	12.635	52.754	22.859
<b>Total</b>		<b>(23.947)</b>	<b>(64.086)</b>	<b>(28.884)</b>	<b>(102.961)</b>
LUCRO OPERACIONAL ANTES DO RESULTADO FINANCEIRO E IMPOSTOS SOBRE O LUCRO		<b>19.591</b>	<b>(47.624)</b>	<b>12.643</b>	<b>(86.499)</b>
<b>RESULTADO FINANCEIRO</b>	24				
Receitas financeiras		12.165	46.672	12.194	91.781
Despesas financeiras		(209.136)	(27.649)	(209.137)	(27.656)
Variação cambial líquida		(208)	(4.739)	6.711	(10.966)
<b>Total</b>		<b>(197.179)</b>	<b>14.284</b>	<b>(190.232)</b>	<b>53.159</b>
<b>PREJUÍZO DO EXERCÍCIO</b>		<b>(177.588)</b>	<b>(33.340)</b>	<b>(177.589)</b>	<b>(33.340)</b>
<b>PREJUÍZO POR AÇÃO</b>	21	<b>(0,003)</b>	<b>(0,001)</b>	<b>(0,003)</b>	<b>(0,001)</b>

HELANO MARIO DE  
MELO  
RAGO:07872091712

Assinado de forma digital por  
HELANO MARIO DE MELO  
RAGO:07872091712  
Dados: 2023.03.29 10:30:13 -03'00'



Estaleiro Atlântico Sul S.A. (Em Recuperação Judicial) - Balanço Patrimonial  
 CNPJ: 07.699.082/0001-53

(Em milhares de reais)

Ativo	Controladora		Consolidado		Passivo	Controladora		Consolidado	
	01.2023	2022	01.2023	2022		01.2023	2022	01.2023	2022
Circulante					Circulante				
Caixa e equivalentes de caixa	43.636	60.425	50.582	67.605	Fornecedores	12.848	11.454	29.804	28.186
Contas a receber	1.835	5.951	9.710	13.593	Salários, provisões e contribuições sociais	4.000	2.921	4.000	2.921
Estoques	9.865	7.045	9.865	7.045	Tributos a recolher	6.317	7.527	6.317	7.527
Adiantamento a fornecedores	10.225	7.111	10.225	7.111	Empréstimos e financiamentos.	-	-	-	-
Tributos a recuperar	7.826	7.680	7.826	7.680	Adiantamento de cliente.	1.326	1.070	1.326	1.070
Despesas antecipadas	101	138	101	138	Outros passivos circulantes	(13)	343	(13)	343
Outros ativos circulantes	28	12	28	12					
					Total do passivo circulante	24.477	23.315	41.434	40.047
Total do ativo circulante	73.516	88.362	88.336	103.184	Não circulante				
					Fornecedores	85.770	84.849	90.391	89.715
Não circulante					Empréstimos e financiamentos	976.731	968.174	976.731	968.174
Aplicações financeiras	5.391	5.333	5.391	5.333	Adiantamento de cliente	993.738	993.738	-	-
Outros créditos	22.380	18.543	7.559	3.722	Provisão para riscos fiscais, trabalhistas e cíveis	61.468	61.468	61.468	61.468
Tributos a Recuperar	94.321	94.321	94.321	94.321	Contas a pagar	206.724	204.096	206.724	204.096
Ativos mantidos para venda	278.597	278.597	278.597	278.597	Parte relacionadas	336.981	328.837	336.981	328.837
Investimento em empresas controladas	972.162	972.141	-	-					
Imobilizado	1.413.329	1.416.743	1.413.329	1.416.743	Total do passivo não circulante	2.661.413	2.641.162	1.672.295	1.652.290
Intangível	1.050	1.124	1.050	1.124	Patrimônio líquido				
					Capital social	2.159.899	2.159.899	2.159.899	2.159.899
Total do ativo não circulante	2.787.230	2.786.802	1.800.247	1.799.840	Prejuízos acumulados	(2.092.582)	(2.056.750)	(2.092.582)	(2.056.750)
					Ajuste acumulado de conversão	107.538	107.538	107.538	107.538
Total do ativo	2.860.745	2.875.164	1.888.583	1.903.024	Total do patrimônio líquido	174.855	210.687	174.855	210.687
					Total do passivo e patrimônio líquido	2.860.745	2.875.164	1.888.583	1.903.024

HELANO MARIO DE MELO Assinado de forma digital por HELANO  
 RAGO:07872091712 MARIO DE MELO RAGO:07872091712  
 Dados: 2023.03.29 10:32:33 -03'00'

Helano M. M. Rago  
 CRC-RJ 098407/S

	Controladora		Consolidado	
	01.2023	2022	01.2023	2022
Receita de reparo naval	152	106.071	152	106.071
Custo de reparo naval	(9.153)	(62.533)	(9.153)	(64.544)
<b>Lucro bruto</b>	<b>(9.001)</b>	<b>43.538</b>	<b>(9.001)</b>	<b>41.527</b>
Receitas (despesas) operacionais				
Despesa administrativa	(4.001)	(36.869)	(4.001)	(37.090)
Equivalência patrimonial	21	97.730	21	-
Depreciação e amortização	(3.489)	(44.548)	(3.489)	(44.548)
Outras receitas operacionais líquidas	288	(40.261)	288	52.754
<b>Resultado antes das receitas (despesas) financeiras líquidas e impostos</b>	<b>(16.181)</b>	<b>19.590</b>	<b>(16.181)</b>	<b>12.643</b>
Receita financeira	615	12.165	615	12.193
Despesa financeira	(20.291)	-209.136	(20.291)	(209.137)
Variação cambial	25	(208)	25	6.711
Receitas (Despesas) financeiras líquidas	(19.650)	(197.180)	(19.650)	(190.233)
<b>Resultado antes do imposto de renda e da contribuição social</b>	<b>(35.832)</b>	<b>(177.589)</b>	<b>(35.832)</b>	<b>(177.589)</b>
Imposto de renda e contribuição social	-	-	-	-
<b>Prejuízo</b>	<b>(35.832)</b>	<b>(177.589)</b>	<b>(35.831)</b>	<b>(177.589)</b>
Prejuízo líquido por ação	(0,001)	(0,003)	(0,001)	(0,003)
Quantidade de ações	59.801.706.116	59.801.706.116	59.801.706.116	59.801.706.116

HELANO MARIO DE MELO  
 RAGO:07872091712

Assinado de forma digital por HELANO  
 MARIO DE MELO RAGO:07872091712  
 Dados: 2023.03.29 10:37:54 -03'00'

**Helano M. M. Rago**  
 CRC-RJ 098407/S

## **INTRODUÇÃO**

O presente relatório tem por objetivo apresentar as principais atividades de manutenção e preservação do Atlântico Sul no mês de dezembro de 2022.

As principais atividades realizadas:

- **MONTAGEM DE ESTRUTURA DP**
- **REPARO NO SISTEMA HIDRÁULICO**
- **RESTAURAÇÃO DA CAIXA D'ÁGUA**
- **LUBRIFICAÇÃO DO GUINDASTE**
- **MANUTENÇÃO EM VÁLVULAS**
- **MANUTENÇÃO NA UJA**
- **REPARO NO SISTEMA DE ILUMINAÇÃO**
- **RESTAURAÇÃO DO GUINDASTE**
- **LUBRIFICAÇÃO DO GUINDASTE**
- **MANUTENÇÃO NOS AR CONDICIONADO**
- **REAPROVEITAMENTO DE TUBULAÇÕES**
- **MANUTENÇÃO NO GERADOR**
- **MANUTENÇÃO, CALIBRAÇÃO E CERTIFICAÇÃO**

### **MONTAGEM DE ESTRUTURA DP**

Montagem de Estrutura externa para atendimento do departamento pessoal.



### **REPARO NO SISTEMA HIDRÁULICO**

Conserto da rede de água potável do restaurante.





## RESTAURAÇÃO DA CAIXA D'ÁGUA

Restauração externa da caixa d'água (castelo 3) área 6.



## LUBRIFICAÇÃO DO GUINDASTE

Lubrificação das engrenagens, freio do giro e freio dos tambores da praça de máquinas do Guindaste ZPMC1





## MANUTENÇÃO EM VÁLVULAS

Manutenção em válvulas do dique.



## MANUTENÇÃO NA UJA

Manutenção na Unidade de Jateamento Abrasivo na cabine de jato.



## REPARO NO SISTEMA DE ILUMINAÇÃO

Reparo na iluminação da portaria, cabine de pintura, área externa e galpão.





## RESTAURAÇÃO DO GUINDASTE

Tratamento e pintura no guindaste ZPMC 1



## LUBRIFICAÇÃO DO GUINDASTE

Lubrificação na engrenagem do giro do guindaste ZPMC 4



## MANUTENÇÃO NOS AR CONDICIONADO

Manutenção em aparelhos de ar condicionados.





## REAPROVEITAMENTO DE TUBULAÇÕES

Remoção de tubulações da Pré edificação para reaproveitamento na rede de ar comprimido do dique.



## MANUTENÇÃO NO GERADOR

Manutenção do tanque de diesel do gerador de 500kva





## MANUTENÇÃO, CALIBRAÇÃO E CERTIFICAÇÃO

A cada projeto é necessário reparar máquinas de solda, equipamentos portáteis elétricos e pneumáticos, maçaricos, mangueiras, extensões, tochas, luminárias e talhas que são danificados na obra.

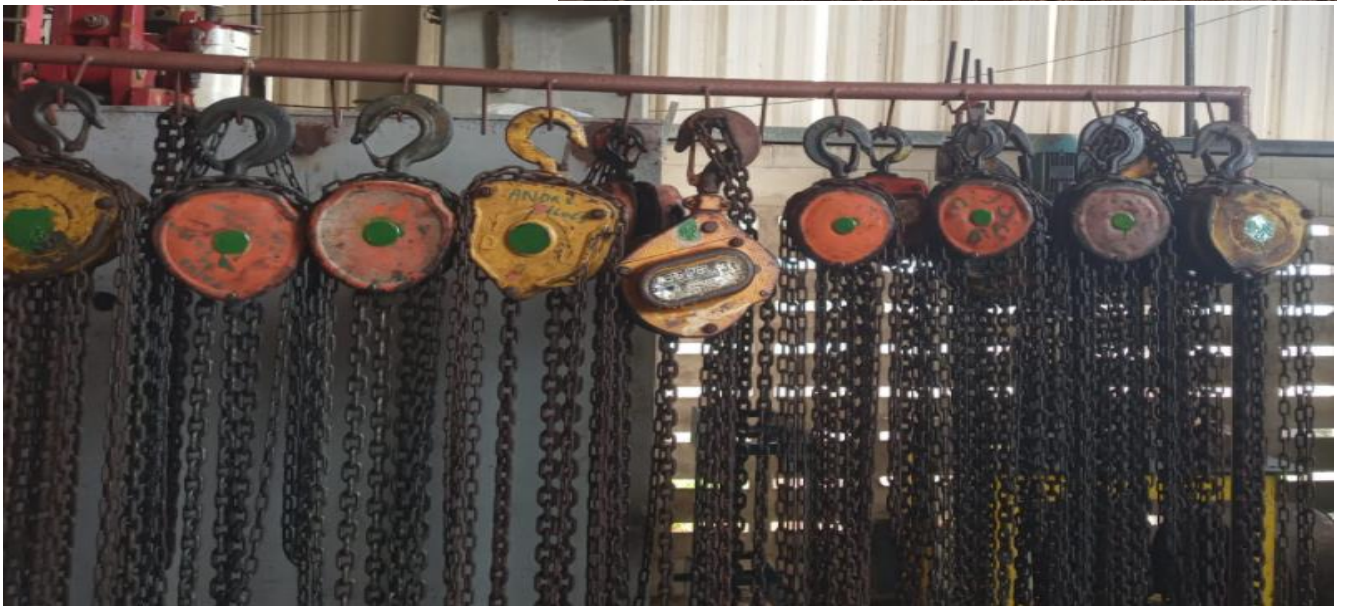

### OBSERVAÇÕES:

Foram realizadas manutenções rotineiras e manutenções corretivas para manter o funcionamento do site e equipamentos que hoje estão em funcionamento para realização dos reparos dos navios.

Foram reparados vazamentos de água potável, água bruta e ar-comprimado na planta do EAS.

Foram reparados e substituídos pneus de caminhões, PTA's e empilhadeiras.

As manutenções corretivas são em decorrência dos trabalhos de reparos navais que foram realizados nos últimos navios e o custo é suportado pelo projeto de reparo.

## **INTRODUÇÃO**

O presente relatório tem por objetivo apresentar as principais atividades de manutenção e preservação do Atlântico Sul no mês de janeiro de 2023.

As principais atividades realizadas:

- **MANUTENÇÃO NO GOLIATH 1**
- **MANUTENÇÃO NA ESTEIRA DA UJA**
- **INSTALAÇÃO DE EXAUSTOR**
- **REPARO ESTRUTURAL GOLIATH 1**
- **REPARO NA GRUA**
- **REPARO DAS BALANÇAS**
- **REPARO NA FIBRA ÓPTICA**
- **REPARO NA ILUMINAÇÃO**
- **REPARO NO PORTÃO DA CABINE DE PINTURA**
- **RECOLHIMENTO DE CABOS ELÉTRICOS**
- **REPARO EM INSTALAÇÕES ELÉTRICAS**
- **MANUTENÇÃO NO ZPMC**
- **MANUTENÇÃO, CALIBRAÇÃO E CERTIFICAÇÃO**



### MANUTENÇÃO NO GOLIATH 1

Substituição da chapa do piso da cabine do operador e reparo nas estruturas.

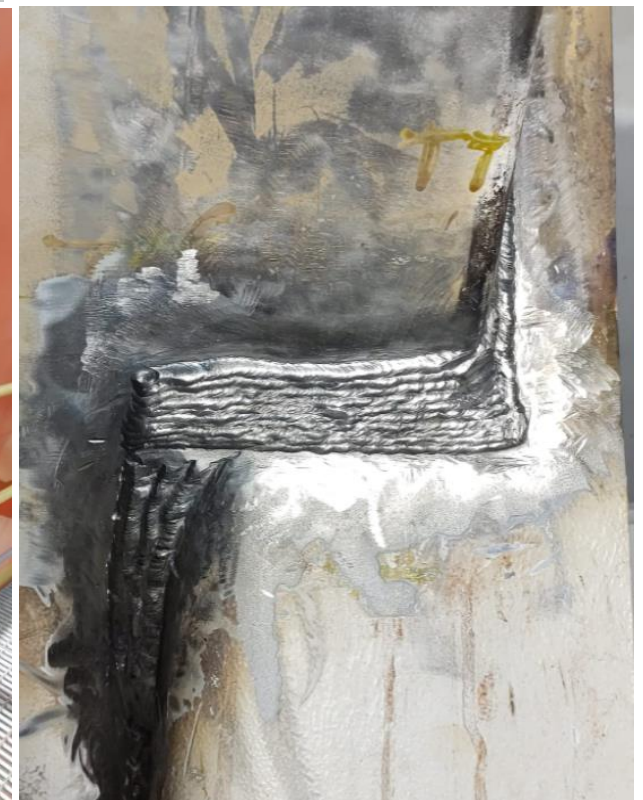

## MANUTENÇÃO NA ESTEIRA DA UJA

Alinhamento do eixo e instalação de mancal da esteira na Unidade de Jateamento Abrasivo.

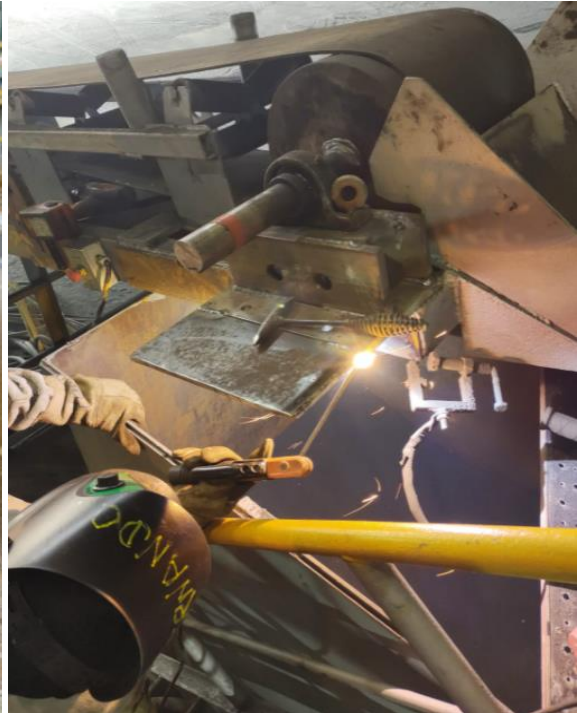



## INSTALAÇÃO DE EXAUSTOR

Instalação de Exaustor na cabine de pintura na área 4.



## REPARO ESTRUTURAL GOLIATH 1

Reparo nas soldas das Juntas das pernas móveis do Goliath 1.





## REPARO NA GRUA

Montagem e soldagem do reforço que segura o mancal do eixo da grua do Goliath 01.





## REPARO DAS BALANÇAS

Tratamento e pintura das balanças do Goliath 01.



## REPARO NA FIBRA ÓPTICA

Passagem da fibra óptica no *festoon* do carro inferior do Goliath 1.

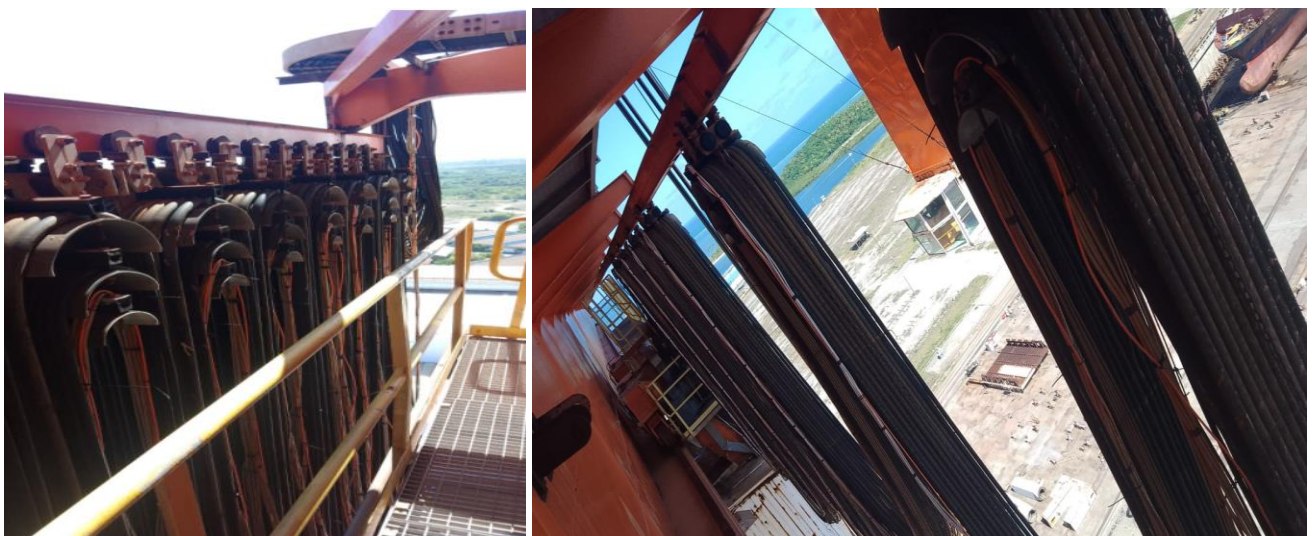

## REPARO NA ILUMINAÇÃO

Instalação e reparo da iluminação interna do Goliath 1

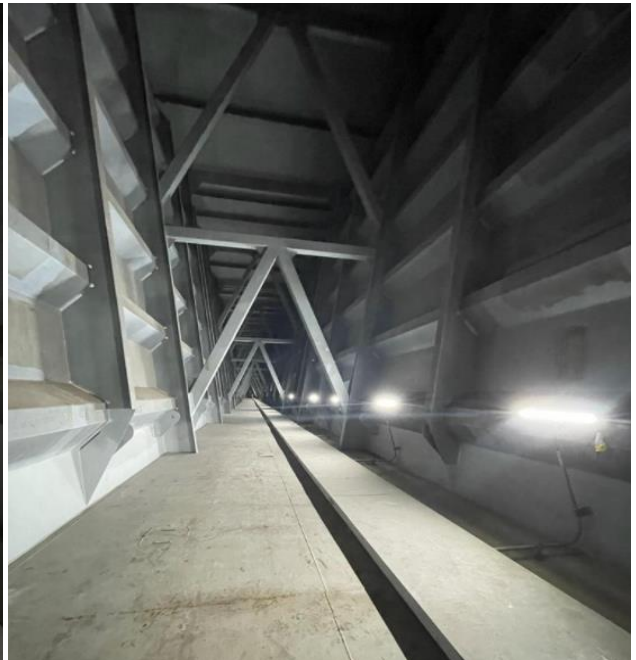
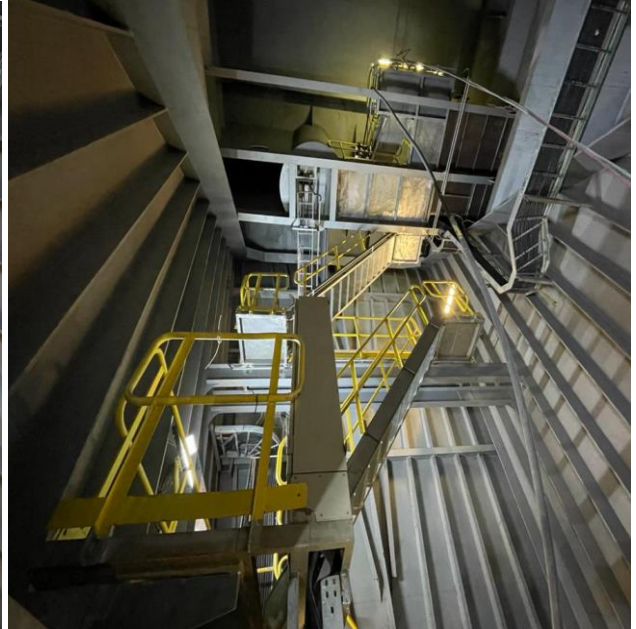



### REPARO NO PORTÃO DA CABINE DE PINTURA

Reparo no mecanismo de freio de emergência do portão da cabine de jateamento



### REPARO EM INSTALAÇÕES ELÉTRICAS

Reparo em instalações elétricas do prédio operacional.





### RECOLHIMENTO DE CABOS ELÉTRICOS

Separação dos cabos elétricos não utilizados do cais para posterior reaproveitamento.



### MANUTENÇÃO NO ZPMC

Substituição de refletores da lança do Guindaste ZPMC 6.



### **MANUTENÇÃO NO SISTEMA DE ILUMINAÇÃO**

Manutenção em circuitos e refletores em vários pontos do site.



### **MANUTENÇÃO, CALIBRAÇÃO E CERTIFICAÇÃO**

A cada projeto é necessário reparar máquinas de solda, equipamentos portáteis elétricos e pneumáticos, maçaricos, mangueiras, extensões, tochas, luminárias e talhas que são danificados na obra.



**OBSERVAÇÕES:**

Foram realizadas manutenções rotineiras e manutenções corretivas para manter o funcionamento do site e equipamentos que hoje estão em funcionamento para realização dos reparos dos navios.

Foram reparados vazamentos de água potável, água bruta e ar-comprimido na planta do EAS.

Foram reparados e substituídos pneus de caminhões, PTA's e empilhadeiras.

As manutenções corretivas são em decorrência dos trabalhos de reparos navais que foram realizados nos últimos navios e o custo é suportado pelo projeto de reparo.