



RECUPERAÇÃO JUDICIAL  
Nº 5002939-32.2020.8.24.0062

## RELATÓRIO MENSAL DE ATIVIDADES

27º Relatório Mensal de Atividades.

Competência: Novembro de 2022.

Apresentado em Fevereiro de 2023.

  
medeiros<sup>2</sup>  
costa beber  
administração judicial



**ABC SHOES INDÚSTRIA E COMÉRCIO  
DE CALÇADOS LTDA**



# ÍNDICE

1. **Introdução**
  1. Principais Eventos
  2. Cronograma processual
2. **RESUMO**
  1. Resultados
  2. Quadro de Funcionários
  3. Faturamento
  4. Endividamento Concursal
  5. Endividamento Extraconcursal
  6. Acompanhamento da Administração Judicial
  7. Resumo do Cumprimento do Plano de Recuperação Judicial
3. **Descrição da empresa**
4. **Dados financeiros-econômicos**
  1. Balanço Patrimonial
  2. Demonstrativo de Resultado
  3. Demonstração do Fluxo de Caixa
5. **Dívida tributária**
6. **PLANO DE RECUPERAÇÃO JUDICIAL**
  1. Proposta de Pagamento
  2. Cumprimento do Plano

# 1.INTRODUÇÃO

O presente relatório reúne, de forma sintética, as informações operacionais, financeiras, econômicas e processuais da recuperação judicial de **ABC SHOES INDÚSTRIA E COMÉRCIO LTDA**. Os dados foram coletados e analisados pela Medeiros & Medeiros Administração Judicial, na qualidade de administradora judicial da empresa recuperanda.

As informações são extraídas dos autos da recuperação judicial, principalmente no que tange às informações processuais, contábeis e financeiras, das visitas técnicas ocorridas na sede da empresa e de reuniões com os procuradores e representantes das recuperanda.

O Relatório Mensal de Atividades reflete a análise técnica contábil, limitada às informações disponibilizadas, não exaustivas, sobre a situação das empresas.

A recuperanda cumpriu a obrigação processual, com a apresentação das contas demonstrativas mensais (art. 52, IV, da LREF). O prazo para envio das demonstrações contábeis e demais documentos requeridos ao Grupo é o **dia 25** do mês subsequente, portanto, as demonstrações da competência de **novembro de 2022** deveriam ser encaminhados até 25/12/2022. Esta administração judicial recebeu os documentos

correspondentes em 16/12/2022. Os questionamentos enviados em 16/01/2023 foram respondidos parcialmente em 18/01/2023.

Informações acerca das suas atividades são prestadas à Administração Judicial e aos credores, quando solicitadas.

Todos os documentos que serviram de base para a elaboração do presente relatório estão disponíveis para consulta no site [www.administradorjudicial.adv.br](http://www.administradorjudicial.adv.br). Informações adicionais podem ser obtidas diretamente com a Medeiros & Medeiros Administração Judicial.



# 1. INTRODUÇÃO – CRONOGRAMA PROCESSUAL

Data	Evento	Lei 11.101/05	Data	Evento	Lei 11.101/05
22/09/2020	Ajuizamento do Pedido de Recuperação		05/02/2021	Fim do prazo para apresentar impugnações ao Juízo (10 dias após publicação do 2º Edital)	art. 8º
08/10/2020	Deferimento do Processamento da Recuperação.	art. 52, inciso I, II, III, IV e V e § 1º	06/04/2021	Publicação do Edital de convocação para votação do PRJ - AGC (15 dias de antecedência da realização da AGC)	art. 56, § 1º
12/11/2020	Publicação do deferimento no D.O.		27/05/2021	1ª Convocação da Assembleia Geral de Credores	Art. 36, inciso I
12/11/2020	Publicação do 1º Edital pelo devedor.	art. 52, § 1º	-	2ª Convocação da Assembleia Geral de Credores	Art. 36, inciso I
03/12/2020	Fim do prazo para apresentar habilitações e divergências ao AJ (15 dias da publicação do 1º Edital)	art. 7º, § 1º	03/11/2021	Homologação do PRJ	
25/01/2020	Fim do prazo para apresentação do Plano de Recuperação ao Juízo (60 dias após publicação do deferimento da recuperação)	art. 53	03/11/2023	Fim do prazo de recuperação judicial (se cumpridas todas as obrigações previstas no PRJ que se vencerem em até 2 anos após a concessão de recuperação judicial)	art. 61
01/02/2021	Publicação de aviso sobre o recebimento do PRJ no D.O.	art. 53, § Único	Nota: Quadro elaborado pela Administradora Judicial com base nos processos previstos na Lei 11.101/05 e as datas de suas ocorrências, conforme o trâmite processual.		
03/03/2021	Fim do prazo para apresentar objeções ao PRJ	art. 53, § Único e art. 55, § Único		Eventos ocorridos	
22/01/2021	Publicação do Edital pelo AJ - 2º Edital	art. 7º, § 2º		Data estimada	

# 1. INTRODUÇÃO - ASPECTOS JURÍDICOS

## ***Fase atual:***

Cumprimento do plano de Recuperação Judicial.

## ***Acompanhamento Processual:***

- O pedido de Recuperação Judicial foi ajuizado em 22/09/2020. Recebido pelo juízo, foi determinada a realização de perícia prévia, que restou apresentada no evento 19. Em 08/10/2020 sobreveio decisão deferindo o processamento da Recuperação Judicial (evento 24). A decisão foi publicada em 21/10/2020.
- O edital do art. 52, §1º e aviso do art. 7º, §1º, da Lei 11.101/2005 foi publicado em 12/11/2020.
- O Plano de Recuperação Judicial foi apresentado tempestivamente em 18/12/2020, no evento 116.
- O edital do art. 7º, §2º da Lei 11.101/2005 foi publicado em 22/01/2021.
- O aviso do art. 53, §único da Lei 11.101/2005 foi publicado em 01/02/2021.
- Em 09/03/2021 (evento 168) a Administração Judicial apresentou relatório de análise do Plano de Recuperação Judicial, em atenção ao disposto no art. 22, II, “h” da Lei 11.101/2005.
- Em 06/04/2021 foi publicado edital de convocação dos credores para assembleia geral, designada para 27/05/2021, às 10:00 horas (1ª CONVOCAÇÃO), e 10/06/2021, às 10:00 horas (2ª CONVOCAÇÃO), no formato virtual.
- A assembleia geral de credores instalou-se em primeira convocação, no dia 27/05/2021. Na oportunidade, os credores presentes votaram pela suspensão da solenidade, com retomada no dia 29/06/2021, às 10h00min. Na continuação da assembleia geral de credores em 29/06/2021, a Recuperanda postulou por nova suspensão a fim de que propiciar que os credores tomassem ciência do Plano Modificativo. Os credores, então, aprovaram nova suspensão, pelo prazo de 60 (sessenta) dias, com retomada no dia 26/08/2021, às 10h00min.
- Em 23/08/2021 a Recuperanda apresentou nos autos novo plano de Recuperação Judicial modificativo.
- Realizada assembleia geral de credores em 26/08/2021, sobreveio a aprovação do Plano de Recuperação Judicial pela maioria dos credores presentes.
- **Em 03/11/2021 foi proferida decisão homologando o plano e concedendo a Recuperação Judicial.**
- No evento 405 dos autos a Recuperanda postulou pela venda dos imóveis de matrículas nº 8.668 e 8.664, os quais são destinados ao pagamento da Classe Trabalhista, mediante processo competitivo com envio de propostas fechadas. Após parecer favorável desta Administração Judicial, sobreveio decisão em 18/02/2022 deferindo o pedido.
- Os imóveis restaram arrematados pelo valor de R\$ 3.100.000,00 por R E F Administradora de Bens Ltda ME, cuja proposta foi homologada pelo juízo em 23/06/2022.

## ***Recursos interpostos:***

- **Agravo de instrumento nº 5064208-30.2021.8.24.0000** interposto pelo **Banco Safra**, com pedido de efeito suspensivo, em face da decisão que concedeu a Recuperação Judicial. Requer a Agravante a declaração de nulidade do deságio e forma de pagamento apresentada em relação à classe III e da adoção da TR como índice de atualização, determinando-se a apresentação de um novo plano de recuperação judicial. Ainda, postula a revogação da dispensa na apresentação de CND. Recebido pelo Tribunal de Justiça do Estado de Santa Catarina, restou indeferido efeito suspensivo. Submetido à julgamento em sessão virtual realizada em 09/06/2022, foi negado provimento ao recurso, decisão da qual sobreveio a oposição de Embargos de Declaração. Os Embargos de Declaração restaram desacolhidos em 03/11/2022. A Agravante, então, interpôs Recurso Especial.
- **Agravo de instrumento nº 5000011-32.2022.8.24.0000** interposto pelo **Banco Bradesco**, com pedido de efeito suspensivo, em face da decisão que concedeu a Recuperação Judicial. Requer a Agravante a declaração de nulidade do deságio e forma de pagamento apresentada em relação à classe III e da adoção da TR como índice de atualização, determinando-se a apresentação de um novo plano de recuperação judicial. Ainda, postula a revogação da dispensa na apresentação de CND. Recebido pelo Tribunal de Justiça do Estado de Santa Catarina, restou indeferido efeito suspensivo. Submetido à julgamento em sessão virtual realizada em 09/06/2022, foi negado provimento ao recurso. **Trânsito em julgado em 02/08/2022.**



## 2. RESUMO

A empresa ABC Shoes atua no setor calçadista e tem como principal atividade a fabricação de calçados de couro.

### Resultados

#### Receitas



#### Resultado

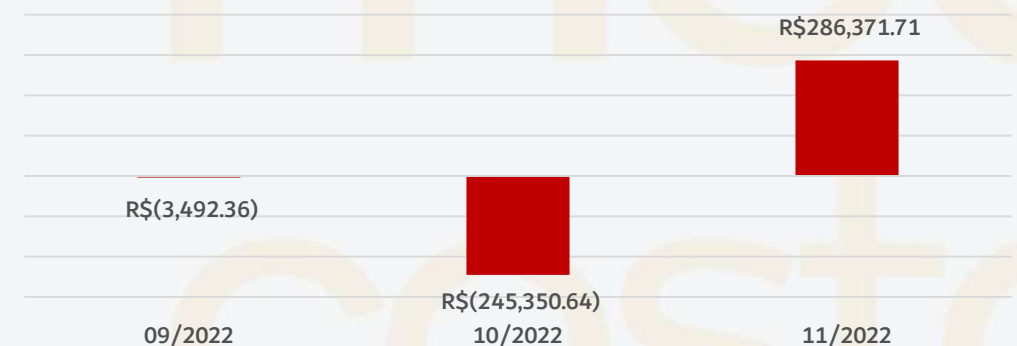

Em novembro, a Recuperanda apresentou acréscimo de 22% no faturamento bruto. Os custos apresentaram queda, visto que em outubro representavam 89% do faturamento líquido e em novembro passaram para 62%. Embora as despesas tenham demonstrado aumento de 2%, o faturamento foi suficiente para cobrir custos e despesas, gerando resultado positivo de R\$ 286.371,71 mil. No acumulado do ano de 2022, a ABC Shoes apresenta prejuízos no montante de R\$ 40,3 mil.

### Quadro de Funcionários

#### Nº DE FUNCIONÁRIOS

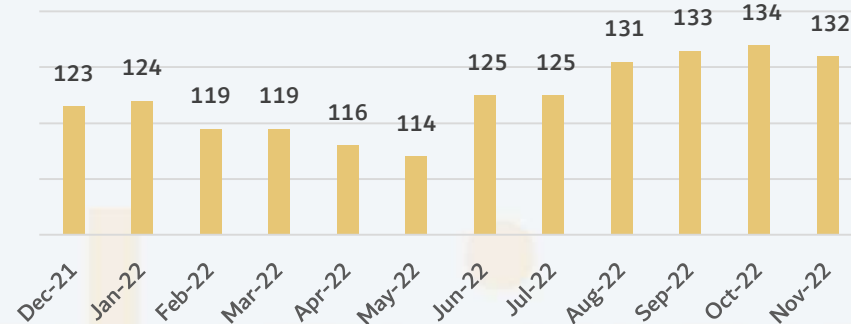

Em novembro ocorreram 2 admissões e 4 demissões. Assim, a Recuperanda finalizou o mês com 132 empregados, sendo 10 registrados na filial e 122 registrados na matriz, cujos salários estão em dia, tendo sido pago R\$ 214,9 mil em novembro, referente a competência outubro, além de R\$ 103 mil referente a 1ª parcela de 13º salário. Situação diversa ocorre com os encargos sociais, que não são pagos em sua integralidade.

### Fluxo de Caixa

Caixa Líquido proveniente das Atividades Operacionais	- 13.983
Caixa Líquido das Atividades de Investimento	- 107
Aumento Líquido de caixa e equivalentes de caixa	- 14.090
Caixa no início do período	691.515
Caixa no final do período	677.425

A ABC Shoes financia seu caixa, principalmente, pelo desconto de duplicatas, o que gera custos para a empresa. Os principais desembolsos são com pagamento de fornecedores, salários, tributos e despesas da operação.

A Recuperanda possuía ao final de novembro R\$ 677,4 mil nas disponibilidades, sendo saldo em conta corrente de R\$ 5.080,61, que apresenta uma diferença de R\$ 1,3 mil na cooperativa Viacredi da filial. Conforme extratos e saldo de aplicações (R\$ 1.559,45) ratificado pelos extratos enviados, o caixa de R\$ 670,7 mil não representa a realidade, pois não são registrados pela contabilidade os pagamentos de serviços tomados de prestadores informais, salientando que esse procedimento está em desacordo com as normas contábeis e fiscais, além de distorcer as demonstrações contábeis que registram aumentos constantes no saldo em caixa de valores inexistentes e não são registrados, custos essenciais para a fabricação.

## 2. RESUMO

A empresa ABC Shoes atua no setor calçadista e tem como principal atividade a fabricação de calçados de couro.

### Endividamento concursal

Classificação	Quantidade Credores	% Quantidade Credores	Valor Total (R\$)	% Valor Total
Trabalhistas	180	42%	4.481.142,02	15%
Garantia Real	1	0%	3.797.157,43	13%
Quirografários	185	43%	20.816.756,68	69%
ME/EPP	60	14%	1.066.351,26	4%
<b>Total</b>	<b>426</b>	<b>100%</b>	<b>30.161.407,39</b>	<b>100%</b>

### PRINCIPAIS CREDORES DA RECUPERAÇÃO JUDICIAL

CLASSE	CREDOR	VALOR (R\$)
CLASSE III	BANCO SAFRA S/A	10.641.704,66
CLASSE II	TRAVESSIA SECURITIZADORA DE CRÉDITOS	3.797.157,43
CLASSE III	BANCO SANTANDER BRASIL S/A	2.061.384,77
CLASSE III	RAPHAELLA BOOZ FRANQUIAS	1.291.761,27
CLASSE III	FUNDO DE INVESTIMENTO - EXODUS INSTITUCIONAL	719.498,98
CLASSE I	MATHEUS GONCALVES	435.688,79
CLASSE I	MAIA BRITTO SOCIEDADE DE ADVOGADOS	379.715,74
CLASSE III	SIFRA S/A	363.370,66

### Passivo extraconcursal

Em novembro o passivo extraconcursal da ABC Shoes encerrou em **R\$ 24.681.203,79**, marcado, sobretudo, por obrigações fisco-tributárias, conforme abaixo:

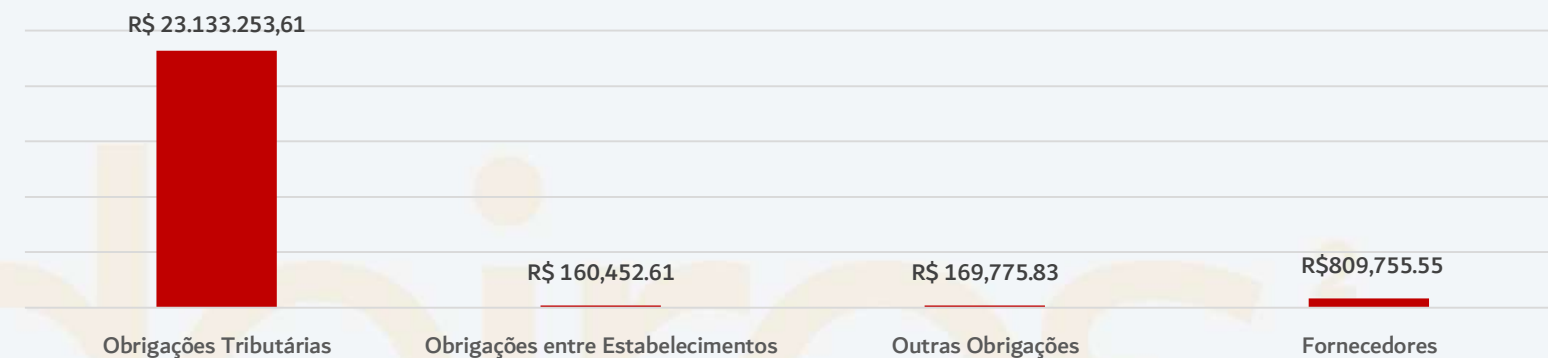

### Informações relevantes

- ❖ **Alterações nas demonstrações financeiras:** a Recuperanda realiza constantes alterações em suas demonstrações contábeis após envio dos relatórios à administração judicial, restando uma insegurança em relação a confiabilidade dos dados apresentados.
- ❖ **Caixa:** a empresa utiliza mão de obra informal, sendo que eles não emitem documento fiscal válido para a Receita Federal, a contabilidade registra os valores desembolsados como suprimento de caixa, estando esta operação em desacordo com a legislação contábil e fiscal, além de expor um valor irreal como disponibilidades e distorcendo as demonstrações financeiras, pois estes valores compõem o custo do produto e não são registrados como custo, afetando diretamente o resultado líquido da empresa.



## 2. RESUMO - REUNIÃO

Em 23.01.2023 foi realizada reunião virtual, em que participaram Administração Judicial e representantes da Recuperanda, com o intuito de acompanhar a operação da empresa. Foi relatado que a empresa teve queda significativa no faturamento no final do ano, após as eleições. Também, informaram muitos problemas relacionados às enchentes que assolaram o estado em dezembro, motivo pelo qual muitos clientes cancelaram os pedidos por atraso na entrega. Como muito destes pedidos já estavam prontos, para minimizar os prejuízos, tiveram que ofertar tais produtos a outros clientes, por preço inferior. Ainda, informaram que houve aumento da inadimplência com alguns clientes nesse período.

A previsão de faturamento para 2023 é otimista, embora janeiro que ainda tenha sido afetado pelas enchentes, e fevereiro tenham previsão baixa de faturamento. O orçamento a partir de março tem previsão de receita em torno de R\$ 2,5 milhões mensais.

Sobre a mão de obra terceirizada utilizada, foi relatado que a Recuperanda necessita de incremento de mão de obra e muitas vezes só encontra prestadores informais, desta forma, realiza pagamentos sem os documentos fiscais. Acerca disso, a Administração judicial informou que contabilidade não está efetuando os registros de forma adequada, visto que as saídas referente a esses pagamentos são registradas como suprimento de caixa e, desta forma, o caixa da empresa aumenta constantemente e o custo dos produtos fica distorcido, já que uma parte da mão de obra não é registrada em custo e afeta o resultado líquido da empresa. A recuperanda informou que irá se reunir com o contador responsável para tratar do assunto, que será acompanhado pela Administração Judicial. Ainda, sobre esse assunto, foi informado que para 2023 a Recuperanda planeja contratar mais funcionários e diminuir a dependência de mão de obra informal.

A empresa informou que vem mantendo a regularidade dos pagamentos dos salários mensais e também efetuou o pagamento das duas parcelas de Décimo Terceiro salário em dia.

Quanto aos tributos, estão com três parcelamentos de ICMS e um de INSS ativos e com pagamentos regulares. Em relação ao valores inadimplentes, planejam aderir a parcelamento assim que houver possibilidade.

Referente ao pagamento aos credores, a classe I tinha previsão de pagamento entre dezembro/2021 e novembro/2022, porém o valor não foi quitado nesta data. A Recuperanda informou que como o pagamento da classe I estava atrelada à alienação de imóveis, e, esta só ocorreu em junho e de forma parcelada, com disponibilização de recursos mensais a partir de julho, chegado novembro não recebeu o montante devido a classe I, se comprometendo a seguir com os pagamentos mensais conforme sejam liberados os recursos das parcelas da venda dos imóveis até a quitação dessa classe de credores. Sobre essa classe de credores, a Administração judicial verificou que há uma divergência entre os valores disponibilizados pela venda dos imóveis e o efetivo repasse à classe I de credores, tendo a empresa deixado de efetuar o pagamento de cerca de R\$ 250 mil. A Recuperanda se comprometeu a reunir-se com o jurídico para conferir e, após reunião, compartilhar seus controles a fim de verificar o motivo da divergência. Até o fechamento deste relatório a Recuperanda não havia dado retorno, razão pela qual a questão será tratada no próximo controle mensal.

Quanto a classe III de credores, o valor inadimplente está sendo negociado diretamente com o único credor da classe, e, assim que terminada negociação a Administração Judicial será informada.



## 2. RESUMO – RESUMO DO CUMPRIMENTO DO PLANO

### Classe I - Trabalhistas

A classe reúne 180 **credores** no valor total de **R\$ 4.481.142,02**. O prazo inicial para o pagamento das parcelas dos credores até 150 salários mínimos é entre dezembro/2021 a novembro/2022, sendo os pagamentos condicionados à venda dos imóveis de matrícula 8.668 e 8.664. Os credores acima de 150 salários mínimos serão pagos na forma dos quirografários.

Realizada em 07/06/2022 a alienação dos imóveis, por meio de abertura de propostas fechadas seguida de processo competitivo, sobreveio a arrematação pelo valor total de R\$ 3.100.000,00, mediante a entrada de R\$ 1.000.000,00 (um milhão de reais), e o saldo remanescente em 20 parcelas mensais, com correção pela CDI.

Em decisão datada de 23/06/2022 sobreveio a homologação da proposta, com a liberação do valor atinente à entrada (R\$ 1.000.000,00) em favor da Recuperanda, para que seja destinado ao início dos pagamentos aos credores da classe I - trabalhistas;

Até 11/2022 foram realizados os pagamentos de R\$ 1.278.369,74 referentes aos credores até 150 salários mínimos, restando saldo em atraso de R\$ 675.063,53. O prazo de pagamento previsto no plano era novembro/2022 e não pôde ser concluído porque a alienação dos imóveis disponibilizados para pagamento da classe foi feita de forma parcelada e, até novembro/2022, não haviam sido disponibilizados valores suficientes para efetuar a quitação.

Ainda, de acordo com a clausula 10 do PRJ, consta que os créditos trabalhistas habilitados a título de FGTS poderão ser pagos por Lei Federal que possibilite parcelamento direto, o que vem sendo analisado pela Recuperanda e será acompanhado por esta administração judicial.

### Classe II – Garantia Real

A Classe II engloba **1 credor**, no valor total de **R\$ 3.797.157,43** cujo pagamento será realizado mediante dação em pagamento do terreno urbano matriculado sob nº 8.666, ofertado em garantia à Cédula de Crédito Bancário Confissão de Dívida nº 488896069, mediante Escritura Pública de Constituição de Hipoteca, firmado originalmente com Itaú Unibanco S/A, posteriormente cedido ao Fundo de Investimento em Direitos Creditórios Não Padronizados Alternative I e, em seguida, adquirido pela Travessia Securitizadora de Créditos Financeiros VIII S/A.

No evento 329 dos autos restou determinada a expedição de ofícios aos Juízos da 2ª Vara desta Comarca, da 2ª Vara do Trabalho de Brusque e da 9ª Vara Federal de Florianópolis, para que procedessem a baixa das restrições concernentes à penhora e/ou indisponibilidade lançadas na matrícula do bem, possibilitando a efetivação da transferência. Posteriormente, restou expedido ofício ao Registro de Imóveis para que realize a transferência de propriedade. No evento 621 o órgão apresentou exigências necessárias para a efetivação, sobre o qual aguarda-se regularização pelas partes.

### Classe III – Quirografários

A Classe III compreende **185 credores**, no valor total de **R\$ 20.816.756,68**.

- **Credores financeiros:** possui carência de 2 meses para esta subclasse onde, até o momento, apenas o credor G2 COMPANHIA SECURITIZADORA DE CREDITOS FINANCEIROS se habilitou como credor financeiro. Até novembro/2022 foram realizados os pagamentos de 5 parcelas no valor total de R\$ 297.161,15, restando em atraso as parcelas de julho, agosto, setembro, outubro e novembro de 2022 no valor total de R\$ 273.519,99, além das correção e juros previstos no plano. Cabe esclarecer que o modificativo do plano narra que o pagamento da primeira parcela deveria ocorrer 60 dias após sua aprovação, o que ocorreu em 26/08/2021, contudo os pagamentos se iniciaram somente em 23/12/2021, pois a Recuperanda justificou ter contado o prazo após a credora ter se manifestado como credora financeira. As parcelas dos meses de janeiro e fevereiro/2022 não foram pagas conforme previsto, porém a Recuperanda realizou negociação direta com o credor e ficou acordado entre as partes que os pagamentos seriam retomados normalmente em março/2022 e acrescidas duas parcelas ao final dos pagamentos.
- **Demais credores:** compreende 184 dos credores da classe III no valor total de R\$ 18.755.371,91 e possui carência de 36 meses, onde os pagamentos deverão iniciar em outubro/2024 em 120 parcelas mensais.

### Classe IV – ME's e EPP's

A Classe IV compreende **60 credores**, no valor total de **R\$ 1.066.351,26** com carência de 36 meses, logo o pagamento das 120 parcelas deverá ter seu início em **outubro/2024**.



# 3. DESCRIÇÃO DA EMPRESA - FOTOS

Fotos da empresa na visita presencial em 19/10/2022.

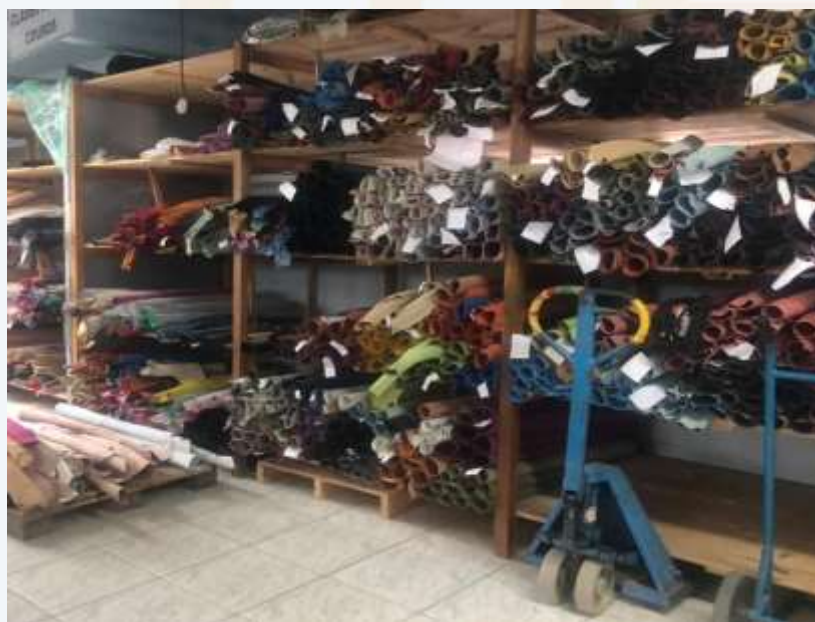

### 3. DESCRIÇÃO DA EMPRESA – ESTRUTURA SOCIETÁRIA

A empresa possui, atualmente, sua fábrica localizada na Rua José Marcelino Franco, 313, Jardim São Paulo, São João Batista/SC, além de uma loja localizada em Porto Belo/SC.

O sócio também é o único sócio da empresa RAPHAELLA BOOZ FRANQUIAS LTDA, CNPJ: 10.845.752/0001-07, cujo endereço é na Rua José Marcelino Franco, 313, Jardim São Paulo, São João Batista/SC, junto com a empresa ABC.

Em reunião presencial, realizada em 19.11.2020, o sr. Claudio Booz, explicou a relação comercial entre as empresas:

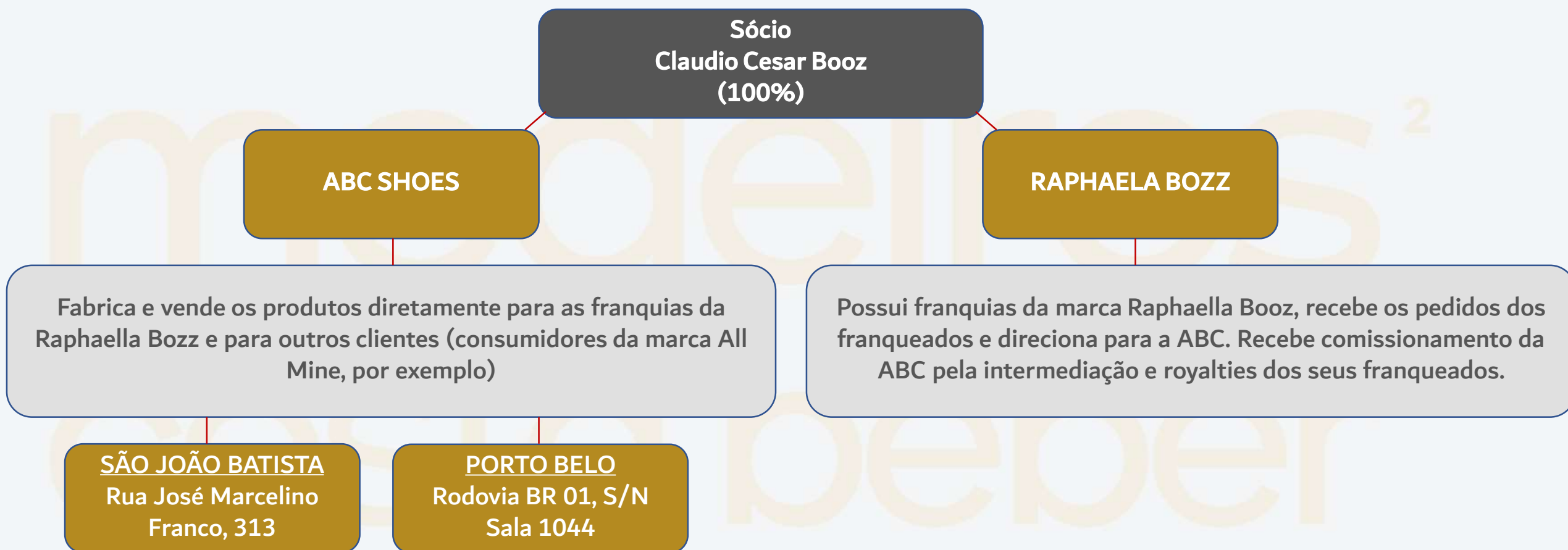



## 4. DADOS FINANCEIROS-ECÔNOMICOS – BALANÇO PATRIMONIAL

Balanco Patrimonial		09/2022	10/2022	11/2022
ATIVO	<b>Circulante</b>	<b>13.686.195</b>	<b>12.864.978</b>	<b>12.203.654</b>
	Disponibilidades	890.258	691.515	677.425
	<b>Valores a Receber</b>	<b>12.795.937</b>	<b>12.173.464</b>	<b>11.526.229</b>
	Clientes Nacionais	10.581.517	10.974.535	11.237.805
	(-) Duplicatas Descontadas	- 6.247.965	- 6.984.239	- 7.537.225
	Cartões a Receber	190.583	244.607	168.210
	Adiantamentos	96.712	131.660	237.459
	Impostos a Recuperar	4.183.815	4.200.804	4.173.521
	Crédito entre Estabelecimentos	888.045	472.161	160.453
	Estoques	2.941.311	2.973.050	2.926.158
	Outros Créditos	153.167	153.167	153.167
	Despesas Antecipadas	8.753	7.718	6.683
	<b>Não Circulante</b>	<b>11.204.439</b>	<b>11.203.004</b>	<b>11.199.181</b>
	<b>Realizável a Longo Prazo</b>	<b>1.310</b>	<b>1.430</b>	<b>1.550</b>
Quotas de capital - VIACREDI	1.310	1.430	1.550	
<b>Permanente</b>	<b>11.203.129</b>	<b>11.201.574</b>	<b>11.197.631</b>	
Imobilizado	11.203.129	11.201.574	11.197.631	
<b>Total do Ativo</b>	<b>24.890.634</b>	<b>24.067.983</b>	<b>23.402.835,27</b>	
<b>Balanco Patrimonial</b>		<b>09/2022</b>	<b>10/2022</b>	<b>11/2022</b>
PASSIVO	<b>Circulante</b>	<b>34.580.035</b>	<b>34.173.673</b>	<b>33.247.566</b>
	Empréstimos Bancários	10.500.062	10.500.062	10.500.062
	Fornecedores	6.030.187	6.063.893	5.673.264
	Obrigações Fiscais	4.603.123	4.581.307	4.586.446
	Salários e Encargos a Pagar	10.971.396	10.926.898	10.808.525
	Provisões Trabalhistas	539.860	529.762	563.602
	Parcelamentos de Obrigações	193.136	301.213	293.524
	Outras Obrigações	381.620	398.288	397.872
	Obrigações entre Estabelecimentos	880.168	464.285	160.453
	Vendas Antecipadas	480.482	407.966	263.817
	<b>Exigível a Longo Prazo</b>	<b>8.651.591</b>	<b>8.711.123</b>	<b>8.693.508</b>
	Impostos Parcelados Federais	5.663.409	5.739.028	5.737.501
	Impostos Parcelados Estaduais	1.624.797	1.608.710	1.592.623
	Outras Obrigações	1.363.384	1.363.384	1.363.384
<b>Patrimônio Líquido</b>	<b>- 18.340.992</b>	<b>- 18.816.813</b>	<b>- 18.538.317</b>	
Capital Social	2.721.000	2.721.000	2.721.000	
Reserva de Lucros	2.341.425	2.341.425	2.341.425	
Prejuízos Acumulados	- 23.403.416	- 23.879.237	- 23.600.742	
<b>Total do Passivo</b>	<b>24.890.634</b>	<b>24.067.983</b>	<b>23.402.756</b>	

**Disponibilidades:** engloba caixa de R\$ 670,7 mil, contas bancárias de R\$ 5 mil e aplicações financeiras. Os saldos em conta corrente apresentaram diferença de R\$ 1,3 mil conforme extrato Viacredi da fialial, já nas aplicações financeiras os saldos foram ratificadas pelos. A empresa informou que o saldo em caixa é apenas contábil, não correspondendo à realidade, sendo o real saldo ao final da competência de R\$ 1.940,00, porém não determinou prazo para realizar os ajustes.

**Clientes:** a Recuperanda possui R\$ 11,2 milhões a receber de seus clientes, contudo, apresenta alta inadimplência, segundo a empresa, uma parte está em escritório de cobrança especializado, registados na conta Clientes Diversos Nacionais com saldo total de R\$ 1,8 milhão, ratificado pelo relatório enviado. Também apresenta cerca de 65% dos títulos já negociados, tendo na realidade R\$ 3,9 milhões a receber. Em novembro o crescimento da rubrica se deve as vendas a prazo realizadas, principalmente, para as empresas Calcenter Calçados (R\$ 1,3 milhão), BS Importação e Exportação Ltda (R\$ 376,1 mil) e CCJ Comercio de Calçados Ltda. (R\$ 92,1 mil). O *aging list* enviado atesta o saldo contábil. Ainda, dentro dos recebíveis, há os valores das vendas de cartão que encerraram com R\$ 168,2 mil e possuem prazo médio de recebimento de 75 dias. Devido os recebimentos no período o saldo a receber de cartões de crédito apresentou decréscimo de 31%. As taxas cobradas pelas operadoras dos cartões variam de 1,19% a 2,30%, a depender do prazo.

**Adiantamentos:** em novembro a Recuperanda realizou adiantamentos a fornecedores que chegaram a R\$ 213 mil, e recebeu mercadorias no montante de R\$ 210,3 mil, restando saldo de R\$ 134,3 mil. A ABC possui ampla movimentação nesta rubrica e de valores bastante variáveis, segundo a empresa, em virtude da recuperação judicial alguns fornecedores exigem um adiantamento como garantia de recebimento e somente após a confirmação do pagamento é que colocam a matéria-prima em produção. Há também valores com adiantamentos de salários, que em novembro registrou R\$ 103 mil referente adiantamento da 1ª parcela de 13º salário, sendo o principal responsável pelo acréscimo de 80% na rubrica.

**Impostos a Recuperar:** impostos a recuperar compreende a conta de IPI a recuperar (R\$ 5,4 mil), IPI a restituir (R\$ 47 mil), IRPJ e CSLL antecipado (R\$ 14,6 mil) e Pis/Cofins referente ao mandado de segurança 5004470-60.2017.4.04.7205 (R\$ 4,1 milhões). Em novembro houve a atualização monetária de R\$ 42.178,17 e compensações no montante de R\$ 71 mil, restando saldo de R\$ 4,1 milhões referente ao mandado de segurança Pis e Cofins, sendo o responsável pela variação negativa de 1% no saldo.

**Crédito entre Estabelecimentos:** demonstrou decréscimo de 66% e se refere aos valores de mercadorias produzidas pela empresa e transferidas para as filiais para comercialização, as transferências são suportadas pelas notas fiscais de transferência conforme legislação fiscal.

**Estoques:** engloba os estoques de matérias-primas, produtos acabados e mercadorias para revenda. O valor final da rubrica apresentou decréscimo de 2% devido a utilização de matéria prima na produção.

**Outros Créditos:** trata-se de bloqueio judicial no montante de R\$ 119.445,56 e depósito judicial de R\$ 33.721,35. Em novembro não apresentou movimentação,

**Despesas Antecipadas:** a retração de novembro trata-se da apropriação dos seguros no montante de R\$ 1.034,86.

**Imobilizado:** em novembro houve aquisição de maquina overlock no valor de R\$ 6,8 mil, além da apropriação de depreciação no valor de R\$ 10.743,06. O inventário do imobilizado ratifica os saldos contabilizados.

## 4. DADOS FINANCEIROS-ECÔNOMICOS – BALANÇO PATRIMONIAL

Balanco Patrimonial		09/2022	10/2022	11/2022
ATIVO	<b>Circulante</b>	<b>13.686.195</b>	<b>12.864.978</b>	<b>12.203.654</b>
	Disponibilidades	890.258	691.515	677.425
	<b>Valores a Receber</b>	<b>12.795.937</b>	<b>12.173.464</b>	<b>11.526.229</b>
	Clientes Nacionais	10.581.517	10.974.535	11.237.805
	(-) Duplicatas Descontadas	- 6.247.965	- 6.984.239	- 7.537.225
	Cartões a Receber	190.583	244.607	168.210
	Adiantamentos	96.712	131.660	237.459
	Impostos a Recuperar	4.183.815	4.200.804	4.173.521
	Crédito entre Estabelecimentos	888.045	472.161	160.453
	Estoques	2.941.311	2.973.050	2.926.158
	Outros Créditos	153.167	153.167	153.167
	Despesas Antecipadas	8.753	7.718	6.683
	<b>Não Circulante</b>	<b>11.204.439</b>	<b>11.203.004</b>	<b>11.199.181</b>
	<b>Realizável a Longo Prazo</b>	<b>1.310</b>	<b>1.430</b>	<b>1.550</b>
Quotas de capital - VIACREDI	1.310	1.430	1.550	
<b>Permanente</b>	<b>11.203.129</b>	<b>11.201.574</b>	<b>11.197.631</b>	
Imobilizado	11.203.129	11.201.574	11.197.631	
<b>Total do Ativo</b>	<b>24.890.634</b>	<b>24.067.983</b>	<b>23.402.835,27</b>	
<b>Balanco Patrimonial</b>		<b>09/2022</b>	<b>10/2022</b>	<b>11/2022</b>
PASSIVO	<b>Circulante</b>	<b>34.580.035</b>	<b>34.173.673</b>	<b>33.247.566</b>
	Empréstimos Bancários	10.500.062	10.500.062	10.500.062
	Fornecedores	6.030.187	6.063.893	5.673.264
	Obrigações Fiscais	4.603.123	4.581.307	4.586.446
	Salários e Encargos a Pagar	10.971.396	10.926.898	10.808.525
	Provisões Trabalhistas	539.860	529.762	563.602
	Parcelamentos de Obrigações	193.136	301.213	293.524
	Outras Obrigações	381.620	398.288	397.872
	Obrigações entre Estabelecimentos	880.168	464.285	160.453
	Vendas Antecipadas	480.482	407.966	263.817
	<b>Exigível a Longo Prazo</b>	<b>8.651.591</b>	<b>8.711.123</b>	<b>8.693.508</b>
	Impostos Parcelados Federais	5.663.409	5.739.028	5.737.501
	Impostos Parcelados Estaduais	1.624.797	1.608.710	1.592.623
	Outras Obrigações	1.363.384	1.363.384	1.363.384
	<b>Patrimônio Líquido</b>	<b>- 18.340.992</b>	<b>- 18.816.813</b>	<b>- 18.538.317</b>
	Capital Social	2.721.000	2.721.000	2.721.000
	Reserva de Lucros	2.341.425	2.341.425	2.341.425
Prejuízos Acumulados	- 23.403.416	- 23.879.237	- 23.600.742	
<b>Total do Passivo</b>	<b>24.890.634</b>	<b>24.067.983</b>	<b>23.402.756</b>	

**Empréstimos e Financiamentos:** engloba os créditos junto a instituições financeiras arrolados no processo de Recuperação Judicial. Destaca-se que o valor contabilizado evidencia uma diferença de R\$ 6,6 milhões em relação ao relacionado na RJ e, segundo a ABC não há previsão para correção da rubrica. Em novembro não foi realizado o pagamento das parcelas em aberto do credor G2 Securitizadora, encerrando a competência com os meses de julho, agosto, setembro, outubro e novembro em aberto, sendo informado pela Recuperanda que foi negociado diretamente com o credor e na competência dezembro serão pagas duas parcelas e as demais parcelas terão o prazo alongado.

**Fornecedores:** no período houve decréscimo de 6%, principalmente devido aos pagamentos maiores que novas compras a prazo, com destaque aos pagamentos a Ralver Palmilhas Injet e Confor. LTDA (R\$ 187,2 mil), Bolzano Brasil (R\$ 104,9 mil) e Oazzys Brasil (R\$ 72,5), referentes a compras de matéria prima.

**Obrigações Fiscais:** as contas mais expressivas da rubrica são COFINS (R\$ 3 milhões), Pis (R\$ 712,6 mil) e IPI (R\$ 406,6 mil). A Recuperanda possuía no início de novembro três parcelamentos de ICMS ativos, dos quais 02 encontram-se na parcela 09/120 e um na parcela 02/12 e estão em dia, porém não apresentam a segregação dos encargos conforme determinam as normas contábeis e fiscais. Maiores detalhes podem ser contemplados no item 5 “Dívida Fiscal”.

**Obrigações Trabalhistas:** compreende valores arrolados na recuperação judicial, como salários e rescisões, que juntos somam R\$ 4,4 milhões. Em novembro a Recuperanda pagou de forma parcial FGTS e INSS, destacamos que há saldos inadimplentes de períodos anteriores, de aproximadamente R\$ 4,5 milhões e um parcelamento ativo, o qual encontra-se na parcela 02/60 e está em dia. Evidenciamos que no registro do parcelamento de INSS não foi segregado o valor de encargos sobre os valores parcelados conforme determinam as legislações contábil e fiscal. Ainda, no período houve pagamento de parcela da recuperação judicial de R\$ 108,1 mil conforme os comprovantes encaminhados, o que contribuiu para a oscilação da rubrica. As provisões englobam férias e 13º salário, que em novembro apresentou elevação de R\$ 33,8 mil, devido as apropriações mensais.

**Vendas Antecipadas:** a ABC realizou novas vendas antecipadas no montante de R\$ 118,7 mil e entrega de mercadorias de R\$ 262,9 mil, demonstrando uma queda de 35% do saldo final, que terminou em R\$ 263,8 mil. As principais entregas de vendas recebidas antecipadamente ocorreram para BS Importação e Exportação Ltda (R\$ 120,1 mil), Giucal Com. De Calçados Ltda (R\$ 43,9 mil) e Amaral de Almeida Com. Ltda (R\$ 37,3 mil).

**Outras Obrigações:** envolve, principalmente, inadimplência nas faturas de energia elétrica de R\$ 126,1 mil e alugueis (filiais) de R\$ 241 mil. Em novembro houve o pagamento dos alugueis da competência 10/2022 (R\$ 16,9 mil), energia elétrica teve apropriação de R\$ 23,1 mil do mês e foi efetuado pagamento da competência anterior R\$ 21,8 mil. Anteriormente a Recuperanda informou sobre as negociações dos valores dos alugueis, que tratam-se dos valores da competência 01/2022 referente a loja do Shopping Muller – período em que esta ainda se encontrava aberta – multa por encerramento além da diferença do desconto concedido pelo shopping no período de pandemia (75%) que, devido ao fechamento da loja, estão cobrando a diferença, o total solicitado é de R\$ 195,7 mil e foram levados ao âmbito judicial, sendo que a ABC fará a defesa dentro do prazo determinado.



# 4. DADOS FINANCEIROS-ECÔNOMICOS - DEMONSTRAÇÃO DE RESULTADO

DRE		09/2022	10/2022	11/2022	2022
D.R.E.	Receita Operacional Bruta	3.130.189	2.626.657	3.206.927	26.136.488
	Deduções da Receita Bruta	- 763.752	- 684.183	- 819.910	- 7.153.658
	Receita Líquida	2.366.436	1.942.474	2.387.017	18.982.830
	Custos dos Produtos Vendidos	- 1.787.163	- 1.736.858	- 1.475.467	- 14.460.896
	Lucro Bruto	579.273	205.615	911.549	4.521.934
	Despesas Comerciais	- 182.976	- 193.939	- 206.121	- 1.672.029
	Despesas Administrativas	- 132.943	- 112.624	- 122.426	- 1.377.163
	Despesas Tributárias	- 2.804	- 2.804	-	- 15.150
	Outras Receitas	206	315	14.575	3.464.168
	Resultado do Operacional	260.756	- 103.437	597.577	2.130.516
	Resultado Financeiro	- 264.249	- 141.914	- 311.205	- 2.170.875
Resultado antes IR	- 3.492	- 245.351	286.372	- 40.359	
Resultado Contábil	- 3.492	- 245.351	286.372	- 40.359	

Receitas

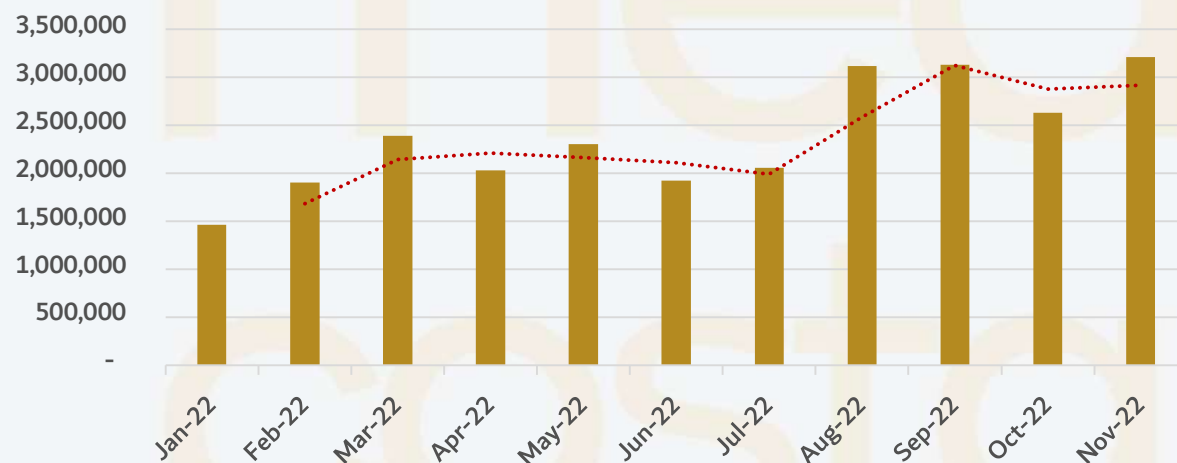

**Receitas:** o faturamento de novembro apresentou acréscimo de 22% em comparação com outubro. Salienta-se que a indústria de calçados tem um faturamento sazonal variando de acordo com as trocas de coleções.

**Deduções da Receita Bruta:** compreende as devoluções de venda (R\$ 211,6 mil) e os impostos incidentes sobre a venda (R\$ 649,9 mil). Em novembro apresentou estabilidade, visto que representou 26% da receita bruta e em outubro também havia sido 26%, destaque ao maior volume de devoluções de venda, que foi R\$ 139,6 mil em outubro e passou para R\$ 211,6 mil em novembro.

**Custos dos Produtos Vendidos:** aduz compras de materiais de R\$ 588,5 mil, mão-de-obra de R\$ 376,7 mil e gastos gerais de fabricação de R\$ 417,2 mil. Em novembro houve decréscimo dos custos, pois representaram 62% das receitas líquidas e na competência anterior representou 89%, de acordo com a Recuperanda, é justificado pois variam de acordo com o produto que é fabricado, alguns mais elevados que outros.

**Despesas Comerciais:** envolve dispêndios salariais com o pessoal de vendas, fretes, comissões e depreciações. Na competência a rubrica apresentou acréscimo de aproximadamente 6%, devido principalmente, as despesas com pessoal que passaram de R\$ 39,8 mil em outubro para R\$ 48,8 mil em novembro, justificado pela empresa ser devido a erros de contabilização na competência anterior. Destaca-se que a taxa de comissionamento dos representantes comerciais atualmente é de 7,4%.

**Despesas Administrativas:** compreende, sobretudo, despesas de serviços de terceiros no valor de R\$ 47,6 mil e despesas advocatícias de R\$ 33,4 mil, sendo as mais expressivas da rubrica. Em novembro a rubrica teve acréscimo de 9%, principalmente pelo valor com despesas com serviços de terceiros, que passando de R\$ 39,9 mil para R\$ 47,6 mil e despesas advocatícias passou de R\$ 27,8 mil para R\$ 33,4 mil, justificando o decréscimo da rubrica em novembro.

**Outras Receitas:** na competência novembro as outras receitas alcançaram R\$ 14,3 mil, dividido entre outras receitas R\$ 141,84 e outras receitas tributáveis Pis/Cofins R\$ 14,4 mil, referente indenização do seguro HDI do sinistro nº 010031850287504 ocorrido em dezembro/2021, essa receita extraordinária foi responsável pelo acréscimo de R\$ 14,2 mil se comparado com outubro.

**Resultado Financeiro:** exibe as contas de receitas com rendimento de aplicação R\$ 13,44, juros R\$ 6,1 mil e valores de atualização dos créditos tributários R\$ 42,1 mil, as receitas financeiras somaram R\$ 48,3 mil e não fizeram frente as despesas financeiras, que majoritariamente correspondem a gastos com duplicatas descontadas no valor de R\$ 212,6 mil e descontos concedidos de R\$ 124,1 mil, refletindo em resultado financeiro negativo de R\$ 311,2 mil. Sobre os descontos, a Recuperanda elucidou que a política adotada pela empresa para seus clientes é de 8% de desconto dos pagamentos à vista, exceto para a Allmine que possui firmado em contrato o desconto de 6,5% em duplicatas referentes ao marketing e logística, sendo que alguns dos descontos ocorrem em boleto.

**Resultado:** o faturamento de novembro apresentou acréscimo de 22% em comparação com a competência anterior, embora tenha demonstrado elevação das despesas, os custos apresentaram queda, representando 62% da receita líquida, assim a ABC encerrou a competência com resultado positivo de R\$ 286.371,71 mil. Em 2022 a Recuperanda carrega prejuízos de R\$ 40,3 mil. Cumprir destacar que a empresa não possui contabilidade integrada com os custos, o que pode gerar distorção nos resultados apresentados.



## 4. DADOS FINANCEIROS-ECÔNOMICOS - DEMONSTRAÇÃO DO FLUXO DE CAIXA

DEMONSTRATIVO DO FLUXO DE CAIXA	set/22	out/22	nov/22
<b>Fluxos de Caixa das Atividades Operacionais</b>			
Recebimentos de Clientes	2.967.075	2.302.556	2.937.691
Pagamentos a fornecedores e empregados	- 2.111.253	- 2.005.123	- 2.119.163
Juros pagos, recebidos e descontos obtidos	- 11.539	- 8.073	6.994
Pagamentos de impostos sobre Atividades Operacionais	- 123.348	- 36.619	- 110.152
Pagamentos Salários e Encargos	- 540.681	- 381.882	- 616.598
Pagamento Despesas Operacionais	- 83.713	- 66.693	- 112.755
<b>Caixa Líquido proveniente das Atividades Operacionais</b>	<b>96.542</b>	<b>- 195.833</b>	<b>- 13.983</b>
<b>Fluxos de Caixa das Atividades de Investimentos</b>			
Juros recebidos	14	14	13
Impostos taxas e contribuições sobre investimentos	- 2.804	- 2.804	-
Investimentos	- 120	- 120	- 120
<b>Caixa Líquido das Atividades de Investimento</b>	<b>- 2.910</b>	<b>- 2.910</b>	<b>- 107</b>
<b>Aumento Líquido de caixa e equivalentes de caixa</b>	<b>93.632</b>	<b>- 198.743</b>	<b>- 14.090</b>
<b>Caixa no início do período</b>	<b>796.626</b>	<b>890.258</b>	<b>691.515</b>
<b>Caixa no final do período</b>	<b>890.258</b>	<b>691.515</b>	<b>677.425</b>

**Caixa Operacional:** a Recuperanda destinou os recursos advindos dos clientes para o pagamento de fornecedores, empregados e despesas vinculadas às operações, restando um caixa operacional negativo em 13,9 mil.

**Caixa de Investimentos:** compreende em novembro somente o pagamento de Quotas Capital Viacred, gerando um resultado negativo de R\$ 106,56.

**Caixa no Final do Período:** o caixa encerrou com saldo positivo de R\$ 677.424,72, salientando que trata-se de um saldo meramente contábil, visto que a empresa informa que necessita de mão de obra informal, como os prestadores informais não possuem documento fiscal válido para fornecer, não são contabilizados esses pagamentos, sendo feita uma manobra contábil, em que o valor dos pagamentos são lançados como suprimento de caixa, desta forma o valor em caixa apresenta relevante distorção e aumento constante dos valores nas demonstrações contábeis. Considerando estas informações, o montante disponível à Recuperanda é de R\$ 1.940,00. Observamos que essa prática está em desacordo com as legislações contábeis e fiscais.

Evolução Saldo Final Caixa



# 5. DÍVIDA TRIBUTÁRIA - DÍVIDA FISCAL

A ABC Shoes realiza as compensações mensais e está pagando de forma parcial os tributos correntes, contudo, há dívidas tributárias de competências anteriores em aberto. A Recuperanda em outubro realizou novo parcelamento de ICMS no valor original de R\$ 98.467,97 em 12 meses, pagando a primeira parcela no ato do parcelamento, agora possui três parcelamentos de ICMS ativos que encontram-se em dia. Ainda em outubro, realizou parcelamento do INSS competência setembro/2022 no valor de R\$ 95.478,77, com acréscimo de multa de R\$ 19.095,77, ficando o montante de R\$ 114.574,48 em 60 parcelas de R\$ 1.909,57. Destacamos que não foi registrado de forma segregada os encargos do parcelamento conforme determina as legislações contábil e fiscal.

No período, o passivo tributário da ABC alcançou **R\$ 23.133.253,61**, porém, o valor atualizado do passivo fiscal é de R\$ 38,9 milhões, conforme relatórios enviados das dívidas por esfera e a empresa informou que irá realizar as atualizações dos valores após concluir as negociações de parcelamentos.

**Distribuição do passivo tributário**

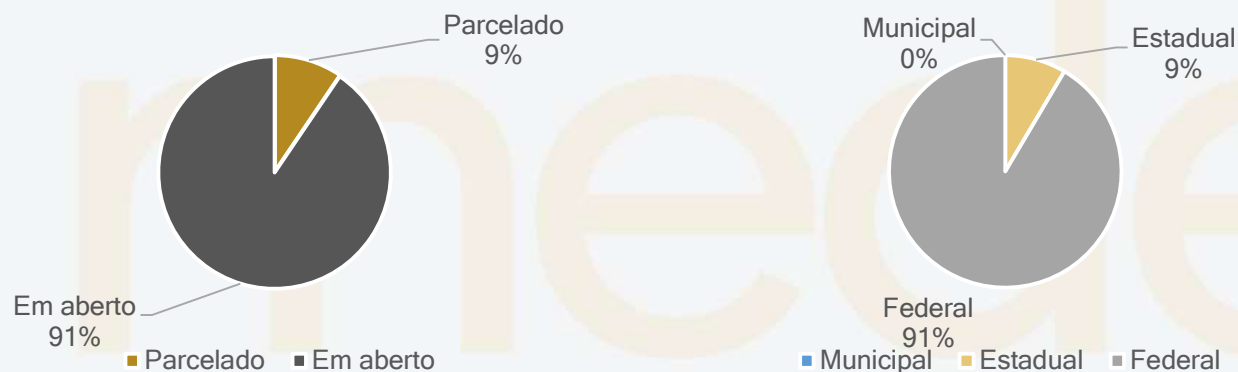

**Posição Tributária**



A Recuperação Judicial restou concedida independente da apresentação das certidões negativas fiscais, uma vez que, entendeu o juízo, a devedora demonstrou ter iniciado procedimentos necessários ao pagamento, mediante parcelamento dos débitos. Além disso, ressaltou que os entes públicos possuem meios próprios para a cobrança de seus créditos.

A questão, dentre outros pontos, é objeto do Agravo de Instrumento nº 5064208-30.2021.8.24.0000 interposto pelo Banco Safra, ao qual restou negado provimento em sessão virtual realizada em 09/06/2022.

## Posição Tributos Municipais

ISS Retido	83
Parcelamento ISS	59
<b>Total</b>	<b>142</b>

## Posição Tributos Estaduais

ICMS a recolher	84.086
ICMS parcelamento 221100396270	82.057
ICMS parcelamento 221100125030	1.433.823
ICMS parcelamento 221100125021	351.877
<b>Total</b>	<b>1.951.842</b>

## Posição Tributos Federais

IPI	406.658
FCP	31
IRRF	224.324
PIS	712.662
COFINS	3.057.190
Previdência Social	5.278.200
INSS Receita Bruta	2.628.721
INSS serviços	427
CSRF	22.336
IRPJ Diferido	886.903
CSLL Diferido	319.285
FGTS	1.884.142
Parcelamento Simples Nacional	206.138
Parcelamento INSS	18.332
Processo Fiscais	5.535.922
<b>Total</b>	<b>21.181.270</b>



# 6. PLANO DE RECUPERAÇÃO JUDICIAL – PROPOSTA DE PAGAMENTO

CONDIÇÕES DO PLANO								
CLASSE	Subclasse	DESÁGIO	CARÊNCIA	Nº PARCELAS	PERIODICIDADE	JUROS	CORREÇÃO	RECURSOS UTILIZADOS
Classe I - Trabalhista	Até 150 salários mínimos	50%	-	Até 12 meses	Não consta	-	TR	Será quitado com a venda direta dos imóveis de matrícula 8.668 (valor mínimo R\$ 1.224.160,00) e 8.664 (valor mínimo R\$ 1.775.375,00) em até 12 meses da decisão homologatória da aprovação do plano de recuperação judicial.
	Acima de 150 salários mínimos	85%	36 meses	120	Mensal	-	TR	Venda das lojas/filiais da Recuperanda como UPI, venda dos terrenos sob matrícula 6.549, 8.665, 8.667, 8.677, 13.022. Após a homologação do plano de recuperação judicial.
Classe II - Garantia Real	Aplicável a todos	-	-	-	À vista	-	-	Após a homologação do plano de recuperação judicial, o magistrado deverá determinar a expedição de ofício para o registro de imóveis da Comarca de São João Batista/SC, a fim de que transfira a titularidade para o respectivo credor do terreno urbano matriculado sob nº 8.666, ofertado em garantia à Cédula de Crédito Bancário Confissão de Dívida nº 488896069, mediante Escritura Pública de Constituição de Hipoteca, firmado originalmente com Itaú Unibanco S/A, posteriormente cedido ao Fundo de Investimento em Direitos Creditórios Não Padronizados Alternative I e em seguida adquirido pela Travessia Securitizadora de Créditos Financeiros VIII S/A.
Classe III - Quirografários	Aplicável a todos	85%	36 meses	120	Mensal	-	TR	Venda das lojas/filiais da Recuperanda como UPI, venda dos terrenos sob matrícula 6.549, 8.665, 8.667, 8.677, 13.022. Após a homologação do plano de recuperação judicial.
Classe IV - ME e EPP	Aplicável a todos	85%	36 meses	120	Mensal	-	TR	Venda das lojas/filiais da Recuperanda como UPI, venda dos terrenos sob matrícula 6.549, 8.665, 8.667, 8.677, 13.022. Após a homologação do plano de recuperação judicial.
<b>TOTAL</b>								





# 6. PLANO DE RECUPERAÇÃO JUDICIAL – CUMPRIMENTO DO PLANO

								ATUALIZAÇÃO EM NOVEMBRO DE 2022			
CLASSE	Subclasse	VALOR RJ	DESÁGIO	CARÊNCIA	INÍCIO DOS PAGAMENTOS	FIM DOS PAGAMENTOS	VALOR APÓS DESÁGIO	PAGO	EM ATRASO	A VENCER	
Classe I - Trabalhista	Até 150 salários mínimos	R\$ 3.906.866,54	50%	-	dez/21	nov/22	R\$ 1.953.433,27	R\$ 1.278.369,74	R\$ 675.063,53	-	
	Acima de 150 salários mínimos	R\$ 574.275,48	85%	36 meses	out/24	ago/34	R\$ 86.141,32	R\$ -	R\$ -	R\$ 86.141,32	
Classe II - Garantia Real	Aplicável a todos	R\$ 3.797.157,43	-	-	-	-	R\$ 3.797.157,43	R\$ -	R\$ -	R\$ 3.797.157,43	
Classe III - Quirografários	Demais Credores	R\$ 18.755.371,91	85%	36 meses	out/24	ago/34	R\$ 2.813.305,79	R\$ -	R\$ -	R\$ 2.813.305,79	
	Credores Financeiros	R\$ 2.061.384,77	55%	2 meses	dez/21	mai/23	R\$ 927.623,15	R\$ 297.161,15	R\$ 273.519,99	R\$ 356.942,00	
Classe IV - ME e EPP	Aplicável a todos	R\$ 1.066.351,26	85%	36 meses	out/24	ago/34	R\$ 159.952,69	R\$ -	R\$ -	R\$ 159.952,69	
<b>TOTAL</b>		<b>R\$ 30.161.407,39</b>					<b>R\$ 9.737.613,64</b>	<b>R\$ 1.575.530,89</b>	<b>R\$ 948.683,52</b>	<b>R\$ 7.213.499,23</b>	
							<b>100,00%</b>	<b>16,18%</b>	<b>9,54%</b>	<b>74,08%</b>	

Resumo PRJ







# ANEXOS

I – DEMONSTRAÇÕES CONTÁBEIS DE NOVEMBRO DE 2022





**medeiros<sup>2</sup>**  
**costa beber**  
administração judicial



 **0800 150 1111**

 **+55 51 99871-1170**

## **PORTO ALEGRE**

Av. Dr. Nilo Peçanha, 2900 - 701  
RS - CEP 91330-001

## **NOVO HAMBURGO**

R. Júlio de Castilhos, 679, Salas 111 e 112,  
RS - CEP 93.510-130

## **CAXIAS DO SUL**

Av. Itália, 482/501, Ed. Domênica Verdi  
RS - CEP 95010-040

## **BLUMENAU**

Rua Dr. Artur Balsini, 107, BBC Blumenau  
Bairro Velha - CEP: 89036-240

## **RIO DE JANEIRO**

Rua da Quitanda, 86 - 2º andar, Ed.  
Galeria Sul América Seguros  
Bairro Centro - CEP: 20091-005

## **SÃO PAULO**

Av. Brig. Faria Lima, 4221, 1º andar  
Bairro Itaim Bibi - CEP: 04538-133