



EXCELENTÍSSIMO SENHOR DOUTOR JUIZ DE DIREITO DA 01ª VARA CÍVEL DE FALÊNCIAS E RECUPERAÇÕES JUDICIAIS DO FORO CÍVEL CENTRAL DA COMARCA DA CAPITAL DO ESTADO DE SÃO PAULO - SP

Recuperação Judicial

Autos nº 0039848-63.2015.8.26.0100

LASPRO CONSULTORES LTDA. neste ato representada pelo **DR. ORESTE NESTOR DE SOUZA LASPRO**, OAB/SP nº 98.628, nomeada Administradora Judicial nos autos da Recuperação Judicial requerida por **SINA INDÚSTRIA DE ALIMENTOS LTDA.**”, vem, respeitosamente, à presença de Vossa Excelência, com fulcro no artigo 22, II, “a” e “c” da Lei nº 11.101/2005 apresentar **Relatório das Atividades** da Recuperanda referente ao período de **janeiro a março de 2018.**

1. Em consonância com o disposto nas alíneas “a” e “c”, inciso II, do artigo 22 da Lei nº 11.101/05 – Lei de Recuperação de Empresas e Falências (“LREF”), a Laspro Consultores, Administradora Judicial nomeada, submete à apreciação de V. Ex., o Relatório de Atividades, tomando-se como base as informações do período janeiro a março de 2018 da empresa **SINA INDÚSTRIA DE ALIMENTOS LTDA.** (em Recuperação Judicial), doravante “Recuperanda”.

Brasil
Rua Major Quedinho, 111 - 18º andar
01050-030 - São Paulo
www.lasproconsultores.com.br
Fone: +55-11-3211-3010
Fax: +55-11-3255-3727

Itália
Edoardo Ricci Avvocati
Via Visconti di Modrone nº 8/10
20122 - Milão
www.edoardoricci.it
Fone: + 39-02 79 47 65
Fax: + 39-02 78 44 97



2. Por fim, cabe observar que a Recuperanda é a responsável pelo fornecimento das informações acerca de suas atividades contempladas neste Relatório inclusive sob as penas do artigo 171, da Lei 11.101/05.

I – DA SITUAÇÃO OPERACIONAL

3. A situação operacional é apresentada a partir dos documentos solicitados à Recuperanda conforme: **(A)** Situação Patrimonial; **(B)** Demonstração do Resultado do Exercício; **(C)** Análises de Índices; **(D)** Funcionários; **(E)** Impostos; **(F)** Demais Relatórios.

A. Balanço Patrimonial

4. Os balanços patrimoniais comparativos apresentados abaixo foram compilados dos balancetes disponibilizados pelos representantes da Recuperanda, contendo os meses de dezembro de 2017, mês abrangido pelo relatório anterior, a março de 2018.

5. Nas “Disponibilidades”, os bancos apresentaram saldo negativo, indo contra a natureza da rubrica, cujo saldo no primeiro trimestre de 2018 é R\$ 3.005.752,00 (três milhões, cinco mil e setecentos e cinquenta e dois reais), retratando dívidas com as instituições financeiras, fato este ocorrido no primeiro semestre de 2017. A conta de “Numerários em Trânsito”, que também compõem a rubrica supracitada, diminuiu em 80% o seu montante entre dezembro de 2017 e janeiro de 2018 restando contabilizados R\$ 783.152,00 (setecentos e oitenta e três mil e cento e cinquenta e dois reais) o que contribuiu para que saldo total da rubrica “Disponibilidades” finalizasse o primeiro trimestre com R\$ 2.222.600,00 (dois milhões duzentos e vinte e dois mil e seiscentos reais) negativos.

6. Em relação aos estoques, percebemos um aumento de 12% entre os meses de dezembro e março, restando contabilizados R\$ 29.541.968,00 (vinte e nove milhões, quinhentos e quarenta e um mil e novecentos e

sessenta e oito reais). Abaixo segue gráfico com a composição dos estoques ao final do período.

Representatividade dos Estoques em Março de 2018

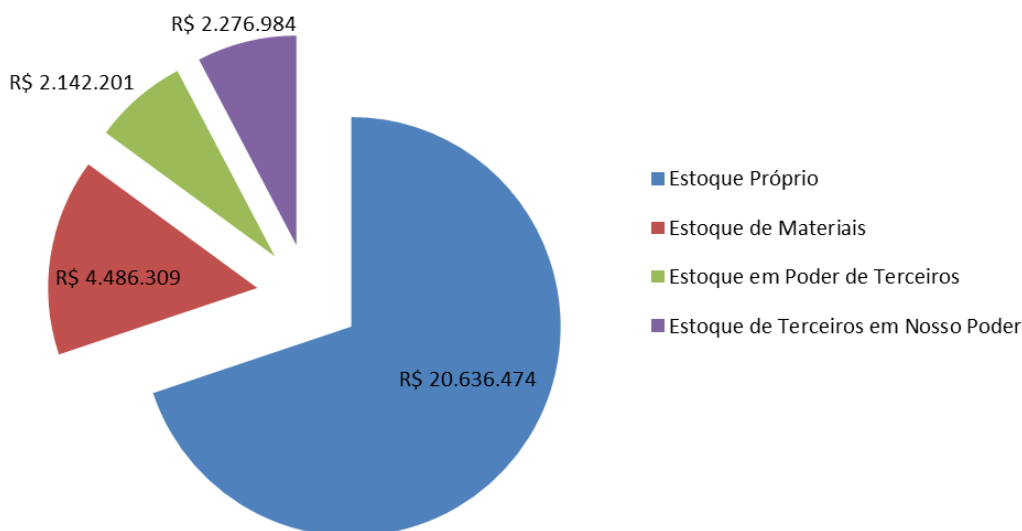

7. Identificamos que a rubrica “Créditos” tem a maior representatividade no ativo perfazendo 40% do total restando contabilizados R\$ 100.299.304 (cem milhões, duzentos e noventa e nove mil, trezentos e quatro reais). No período analisado, a Recuperanda teve um aumento em 23% nas “Duplicatas a Receber” que compõem essa rubrica, a qual verificamos um aumento do tempo para o recebimento das vendas a prazo, pois o prazo médio de recebimento de vendas que era de 44 dias em janeiro, passou para 51 dias em março.

8. Notamos que os “Mútuos” sofreram um significativo aumento entre dezembro de 2017 e março de 2018, de 58%, restando contabilizados R\$ 59.270.427,00 (cinquenta milhões, duzentos e setenta mil, quatrocentos e vinte sete reais). No gráfico abaixo evidencia a composição dos mútuos ao final do período analisado:

Composição dos Mútuos em de 2018

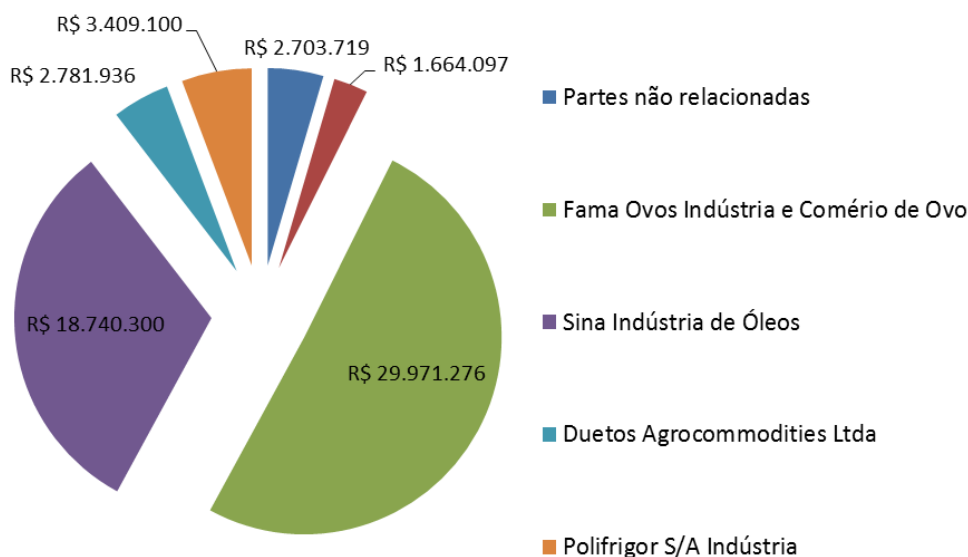

9. Verifica-se um acréscimo na rubrica de “Imobilizado”, na qual varias alíneas que a compõe sofreram variação, indicando que a Recuperanda fez a aquisição de bens de forma a restar contabilizados a custo histórico R\$ 81.226.842,00 (oitenta e um milhões, duzentos e vinte e seis mil, oitocentos e quarenta e dois reais), sendo que líquidos de depreciação restam R\$ 46.216.240,00 (quarenta e seis milhões, duzentos e dezesseis mil, duzentos e quarenta reais).

Balço Patrimonial em:	dez-17	jan-18	fev-18	mar-18
ATIVO	172.255.299	219.655.877	228.809.188	253.631.748
Ativo Circulante	123.401.669	170.796.210	180.288.534	205.340.005
Disponibilidades	4.466.750	1.924.422	4.446.977	2.222.600
Créditos	37.453.485	84.684.301	88.564.777	100.299.304
Impostos a Recuperar	15.185.173	14.178.566	14.260.002	15.184.325
Mútuos	37.403.304	38.023.477	45.233.183	59.270.428
Estoques	26.285.676	28.908.627	24.458.085	29.541.968
Despesas Antecipadas	1.044.442	1.512.814	1.761.032	1.702.103
Adiantamento a Fornecedores	1.562.840	1.564.003	1.564.477	1.564.477
Ativo Não Circulante	48.853.630	48.859.668	48.520.655	48.291.742
Cred. em Contencioso LP	1.482.405	1.482.405	1.482.405	1.507.988
Imobilizado	80.726.050	81.097.240	81.128.254	81.226.842
(-) Depreciação Acumulada	- 33.653.215	- 34.105.680	- 34.558.145	- 35.010.602
Intangível	348.337	435.650	518.088	617.462
(-) Amortização Acumulada	- 49.948	- 49.948	- 49.948	- 49.948



10. Os “Fornecedores” representaram 50% do total do passivo em março de 2018, os quais observamos que apresentaram um aumento de 6% no período analisado, totalizando R\$ 127.745.644 (cento e vinte e sete milhões, setecentos e quarenta e cinco mil e seiscentos e quarenta e quatro reais).

11. Acerca dos “Empréstimos e Financiamentos”, o montante aumentou em 18% entre os meses de dezembro de 2017 e março de 2018, sendo possível que tenha havido novas captações nesse período, restando contabilizados R\$ 4.290.116,00 (quatro milhões, duzentos e noventa mil e cento e dezesseis reais).

12. O saldo de “Mútuos com Partes Relacionadas”, que compõem a rubrica “Empréstimos e Financiamentos”, não sofreu variação no primeiro trimestre, restando contabilizados R\$ 1.028.500,00 (um milhão, vinte e oito mil, quinhentos reais) com a Recuperanda F.A.S.

13. Destacamos o considerável aumento na rubrica de “Faturamento para Entrega Futura” no primeiro trimestre de 2018, a qual iniciou o período com um saldo de R\$ 768.445,00 (setecentos e sessenta e oito mil, quatrocentos e quarenta e cinco reais) e o finalizou com R\$ 14.661.585 (quatorze milhões, seiscentos e sessenta e um mil e quinhentos e oitenta e cinco reais). Indicando que houve vendas que serão entregues futuramente.

14. Verifica-se a utilização de contas de compensação somente com saldo credor, estando contabilizados no “Patrimônio Líquido” da Recuperanda, a qual, pelo balancete referenciam estoques de terceiros em poder da Recuperanda.

15. A Recuperanda acumulou um prejuízo de R\$ 17.188,00 (dezessete mil e cento e oitenta e oito reais) no primeiro trimestre.

LASPRO CONSULTORES

Balço Patrimonial em:	dez-17	jan-18	fev-18	mar-18
PASSIVO	172.255.299	219.655.877	228.809.188	253.631.748
Passivo Circulante	169.118.179	217.207.802	226.109.847	250.453.496
Obrigações de CP	633.676	653.832	642.433	590.076
Fornecedores	120.535.824	114.833.897	119.498.177	127.745.644
Adiantamentos de Clientes	34.796.921	34.574.555	35.019.440	35.011.398
Empréstimos ou Financiamentos	3.644.398	3.248.500	3.346.313	4.290.116
Duplicatas Descontadas	-	50.441.726	53.942.302	58.512.854
Obrigações Fiscais	105.971	100.515	68.148	84.329
Obrigações Trabalhistas	6.279.187	6.615.205	6.873.724	7.137.520
Outras Obrigações	60.000	60.000	60.000	60.000
Provisões	2.293.756	2.387.791	2.405.526	2.359.974
Faturamento para entrega futura	768.445	4.291.782	4.253.785	14.661.585
Passivo Não Circulante	3.754.039	3.670.977	3.667.770	3.601.731
Créditos de Pessoas Ligadas Fis/Jur	10.000	10.000	10.000	10.000
Obrigações Fiscais	3.744.039	3.660.977	3.657.770	3.591.731
Patrimônio Líquido	- 616.919	- 1.222.902	- 968.429	- 423.479
Capital Social	100.000	100.000	100.000	100.000
Ajuste de Aval. Patrimonial	27.848.743	27.848.743	27.848.743	27.848.743
Resultados Acumulados	- 30.632.017	- 30.632.017	- 30.632.017	- 30.632.017
Contas de Compensação	2.066.356	2.019.629	2.511.179	2.276.984
Resultado do Exercício	-	- 559.256	- 796.333	- 17.188

B. Demonstração do Resultado do Exercício

16. O faturamento da Recuperanda aumentou em 1% entre os primeiros trimestres de 2017 e 2018, conforme pode ser visto no gráfico abaixo, em que apesar da variação mensal, a média do período não sofreu variação:

Faturamento primeiro trimestre 2017-2018

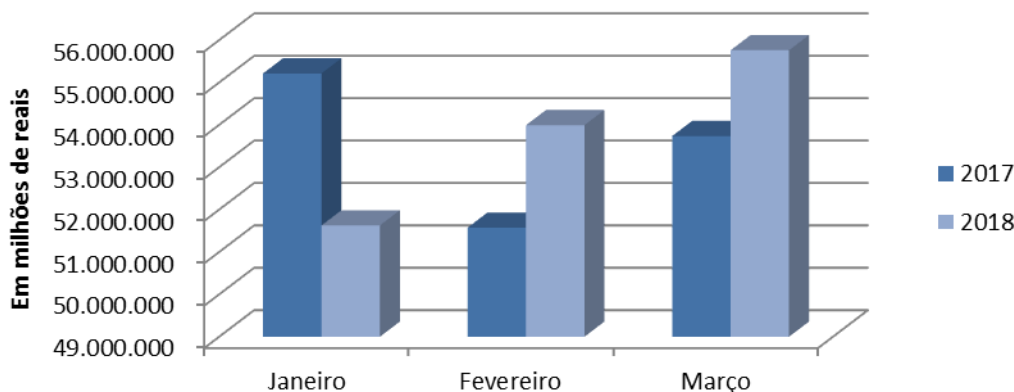



17. No primeiro trimestre de 2018 os custos consumiram 90% da receita operacional líquida, as despesas operacionais consumiram 10%, e as despesas financeiras consumiram 3% da mesma, resultando no prejuízo de R\$ 17.188 (dezessete mil e cento e oitenta e oito reais). Situação que poderia ser pior se a Recuperanda não tivesse auferido lucro contábil no mês de março de 2018 conseguido pelo aumento do faturamento e melhor proporção dos custos.

MENSAL					
Demonstração do Resultado em:	jan-18	fev-18	mar-18	2018	ΔV
Receita Operacional Bruta	51.626.197	53.992.735	55.759.424	161.378.355	
(-) Deduções da Receita	- 6.447.289	- 6.281.187	- 7.475.818	- 20.204.294	
Receita Operacional Líquida	45.178.908	47.711.548	48.283.606	141.174.061	100%
(-) Custos dos Bens e Serviços	- 40.393.952	- 44.059.664	- 42.286.417	- 126.740.034	-90%
Resultado Operacional Bruto	4.784.956	3.651.883	5.997.188	14.434.028	10%
(-) Despesas com Vendas	- 1.712.379	- 1.774.777	- 2.186.303	- 5.673.459	-4%
(-) Despesas Operacionais	- 2.541.563	- 2.127.198	- 2.399.269	- 7.068.030	-5%
Outras Rec./Disp. Operacionais	664.710	1.230.370	1.401.719	3.296.799	2%
Resultado Operacional Líquido	1.195.723	980.278	2.813.336	4.989.338	4%
(-) Despesas Financeiras	- 1.742.057	- 1.187.609	- 2.003.889	- 4.933.556	-3%
Receitas Financeiras	19.500	254	-	19.754	0%
Resultado Financeiro	- 1.722.557	- 1.187.355	- 2.003.889	- 4.913.801	-3%
(-) Participações	- 32.423	- 30.000	- 30.302	- 92.725	0%
Resultando antes do IR e CSLL	- 559.256	- 237.077	779.145	- 17.188	0%
(-) Provisão para IR e CSLL	-	-	-	-	0%
Resultado Líquido do Exercício	- 559.256	- 237.077	779.145	- 17.188	0%

C. Análise de Índices

18. Os índices de liquidez não variaram de forma significativa entre os meses de janeiro e março de 2018.

19. Considerando o índice de Liquidez Geral, que considera recursos e dívidas de curto e longo prazo, verificamos que a Recuperanda possuía, em janeiro, R\$ 0,78 (setenta e oito centavos) disponíveis para quitar cada real devido, em fevereiro este índice aumentou para R\$ 0,79 (setenta e nove centavos) e fechou o trimestre com R\$ 0,81 (oitenta e um centavos) para liquidar cada um real devido em março de 2018.

Índices de Liquidez

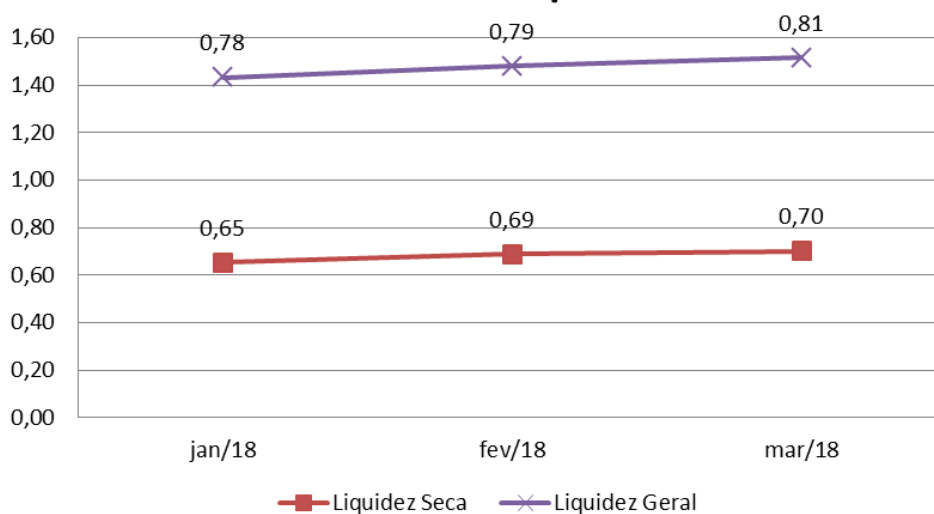

D. Funcionários

20. Para o período analisado, a Recuperanda apresentou SEFIP da matriz, CAGED das filiais, comprovantes de pagamento de benefícios, férias, rescisões das filiais e da matriz além de diversos comprovantes de transferências bancárias sem conciliação, as quais não foram identificadas as referências e planilhas de acompanhamento do parcelamento do INSS.

21. Foram apresentadas as guias de FGTS, GPS e DARF código 0561 (Imposto de Renda) juntamente com os respectivos comprovantes de pagamento.

22. De acordo com a documentação disponibilizada, o quadro abaixo evidencia a quantidade de funcionários ativos nos últimos doze meses, o qual mostrou uma variação normal condizente com o tamanho e atividade da Recuperanda:

Funcionários em:	abr/17	mai/17	jun/17	jul/17	ago/17	set/17	out/17	nov/17	dez/17	jan/18	fev/18	mar/18
Bauru	91	91	91	91	92	94	95	93	94	97	66	57
Pirapozinho	183	193	200	202	204	205	212	211	212	210	212	212
Matriz	19	19	20	20	19	20	20	N/I	N/I	N/I	N/I	N/I
Orlandia	198	199	199	202	206	203	204	207	202	203	201	202
TOTAL	491	502	510	515	521	522	531	511	508	510	479	471

CAGED

N/I: Não Informado

Brasil
Rua Major Quedinho, 111 - 18º andar
01050-030 - São Paulo
www.lasproconsultores.com.br
Fone: +55-11-3211-3010
Fax: +55-11-3255-3727

Itália
Edoardo Ricci Avvocati
Via Visconti di Modrone n° 8/10
20122 - Milão
www.edoardoricci.it
Fone: + 39-02 79 47 65
Fax: + 39-02 78 44 97

E. Impostos

23. Acerca dos meses de janeiro a março, verificamos as planilhas e demonstrativos disponibilizados com as apurações dos impostos, bem como as guias de recolhimento de ISS e comprovante de arrecadação da Receita Federal com código 4750 (Lei nº 12.996, de 2014 - RFB - Demais Débitos – Parcelamento). E notamos que alguns tributos estão sendo compensados via PER/DCOMP (pedido eletrônico de restituição, ressarcimento ou reembolso e declaração de compensação), porém as declarações não foram encaminhadas, apenas relatórios de controles internos. Iremos solicitar à Recuperanda para conferência dos impostos compensados e saldo dos créditos.

F. Demais Relatórios

24. Foram apresentados:

- i. Fluxos de caixa com a movimentação diária, demonstrativos de contas a pagar por vencimento com saldo de R\$ 59.994.943,00 (cinquenta e nove milhões, novecentos e noventa e quatro mil, novecentos e quarenta e três reais) em março, mas sem sua conciliação contábil;
- ii. Comprovantes de pagamento de alugueis tendo a FAS como favorecida;
- iii. Planilhas de acompanhamento de clientes, que apresentou a Polifrigor S/A e Duetos Agrocommodities como mais representativos;
- iv. Relatório de estoques, mas somente com a composição da rubrica contábil.

II – DILIGENCIA

Data: 16/03/18.

Local: BAURU /ORLÂNDIA (SP).

Brasil
Rua Major Quedinho, 111 - 18º andar
01050-030 - São Paulo
www.lasproconsultores.com.br
Fone: +55-11-3211-3010
Fax: +55-11-3255-3727

Itália
Edoardo Ricci Avvocati
Via Visconti di Modrone nº 8/10
20122 - Milão
www.edoardoricci.it
Fone: + 39-02 79 47 65
Fax: + 39-02 78 44 97



Responsável pela planta: Sr. Fernando

Preposto da Administradora Judicial: Pedro Roberto da Silva

25. O Sr. Garcia, Engenheiro responsável pela administração, manutenção, produção e saída das mercadorias da unidade de Bauru foi designado para auxiliar na vistoria mostrando a estrutura administrativa, comercial e linha de produção.

26. Após a explicação do funcionamento, esclareceu:

- i. A unidade de Bauru está com a produção paralisada;
- ii. Os equipamentos estão em manutenção e sendo adequados para a nova linha de produção que se iniciará em abril/18 e que contará com grãos não transgênicos;
- iii. Atualmente a unidade conta com 60 funcionários e quando novo processo for iniciado, serão contratados novos colaboradores para suprir a demanda;
- iv. Por fim, enfatizou que, apesar da reestruturação, a fábrica está se preparando e conta com a dedicação dos funcionários que foram mantidos.

27. O Sr. Fernando, diretor responsável pela operacionalização da empresa, conduziu-nos até a unidade de Orlandia, sendo constatado o seguinte:

- v. O Sr. Marcos, técnico apresentou a produção atual da unidade;
- vi. A fábrica está funcionando, mas não está produzindo com sua capacidade máxima;

28. O Sr. Fernando, que também participa do Conselho de Administração, prestou os seguintes esclarecimentos:

- vii. Com a nova linha de produtos da unidade de Bauru, Orlandia irá absorver o processamento de soja;
- viii. Hoje, o faturamento diário gira entre R\$.1.200.000,00 e R\$.1.500.000,00 durante a semana e aos sábados o faturamento médio é de R\$.800.000,00;

Brasil
Rua Major Quedinho, 111 - 18º andar
01050-030 - São Paulo
www.lasproconsultores.com.br
Fone: +55-11-3211-3010
Fax: +55-11-3255-3727

Itália
Edoardo Ricci Avvocati
Via Visconti di Modrone n° 8/10
20122 - Milão
www.edoardoricci.it
Fone: + 39-02 79 47 65
Fax: + 39-02 78 44 97

29. A seguir, seguem fotos extraídas das plantas de Bauru e Orândia:

UNIDADE DE BAURU

- Departamentos administrativos, produção e comercial:

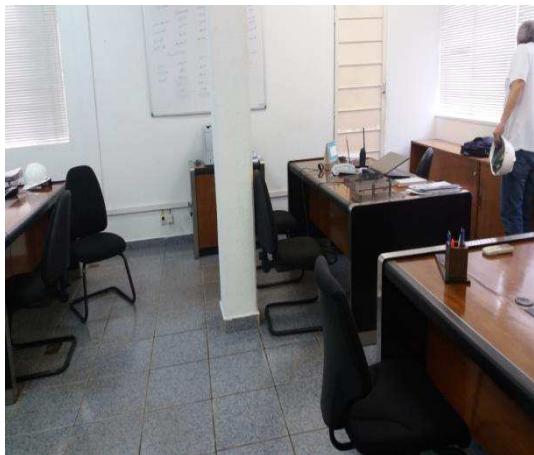

- Sala de reuniões e departamento de análises técnicas:

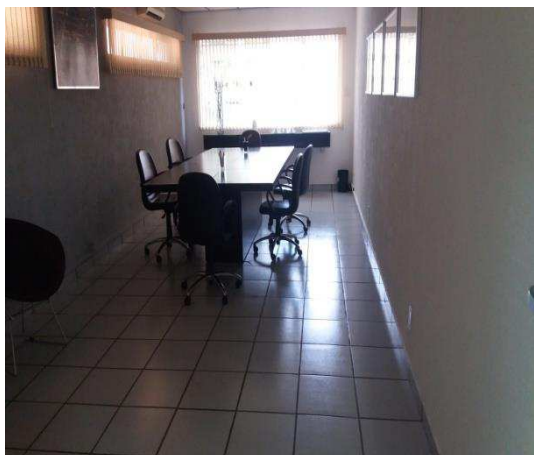

- Laboratório:

Brasil
Rua Major Quedinho, 111 - 18º andar
01050-030 - São Paulo
www.lasproconsultores.com.br
Fone: +55-11-3211-3010
Fax: +55-11-3255-3727

Itália
Edoardo Ricci Avvocati
Via Visconti di Modrone n° 8/10
20122 - Milão
www.edoardoricci.it
Fone: + 39-02 79 47 65
Fax: + 39-02 78 44 97



- Conferência de mercadorias e tanques:



- Área de processamento:



Brasil
Rua Major Quedinho, 111 - 18º andar
01050-030 - São Paulo
www.lasproconsultores.com.br
Fone: +55-11-3211-3010
Fax: +55-11-3255-3727

Itália
Edoardo Ricci Avvocati
Via Visconti di Modrone n° 8/10
20122 - Milão
www.edoardoricci.it
Fone: + 39-02 79 47 65
Fax: + 39-02 78 44 97

- **Manutenção:**



- **Refeitório e área de lazer:**

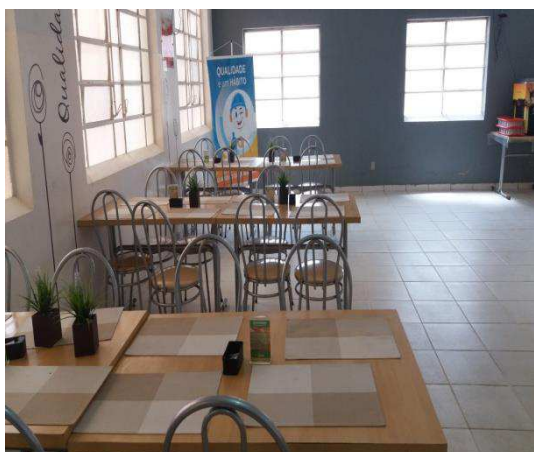

- **Estacionamentos:**



Brasil
Rua Major Quedinho, 111 - 18º andar
01050-030 - São Paulo
www.lasproconsultores.com.br
Fone: +55-11-3211-3010
Fax: +55-11-3255-3727

Itália
Edoardo Ricci Avvocati
Via Visconti di Modrone n° 8/10
20122 - Milão
www.edoardoricci.it
Fone: + 39-02 79 47 65
Fax: + 39-02 78 44 97

- Portaria e preposto: Sr. Pedro Roberto da Silva nas dependências da Recuperanda:



UNIDADE DE ORLÂNDIA

- Balança e produção:



- Armazéns e óleo estocado:

Brasil
Rua Major Quedinho, 111 - 18º andar
01050-030 - São Paulo
www.lasproconsultores.com.br
Fone: +55-11-3211-3010
Fax: +55-11-3255-3727

Itália
Edoardo Ricci Avvocati
Via Visconti di Modrone n° 8/10
20122 - Milão
www.edoardoricci.it
Fone: + 39-02 79 47 65
Fax: + 39-02 78 44 97

LASPRO CONSULTORES



- **Produção:**



- **Mercadorias para serem entregues:**



Brasil
Rua Major Quedinho, 111 - 18º andar
01050-030 - São Paulo
www.lasproconsultores.com.br
Fone: +55-11-3211-3010
Fax: +55-11-3255-3727

Itália
Edoardo Ricci Avvocati
Via Visconti di Modrone n° 8/10
20122 - Milão
www.edoardoricci.it
Fone: + 39-02 79 47 65
Fax: + 39-02 78 44 97



- **Embalagens:**



- **Estoque de soja:**

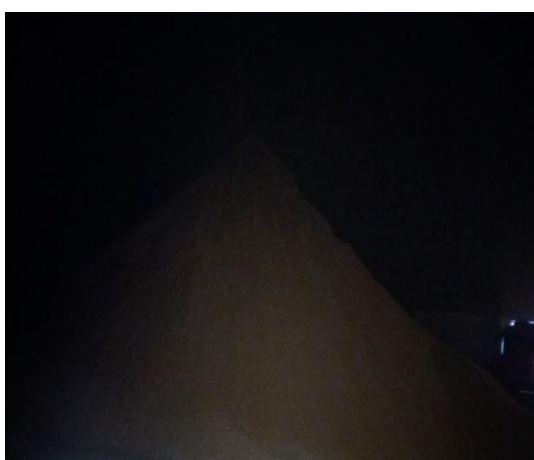

Brasil
Rua Major Quedinho, 111 - 18º andar
01050-030 - São Paulo
www.lasproconsultores.com.br
Fone: +55-11-3211-3010
Fax: +55-11-3255-3727

Itália
Edoardo Ricci Avvocati
Via Visconti di Modrone n° 8/10
20122 - Milão
www.edoardoricci.it
Fone: + 39-02 79 47 65
Fax: + 39-02 78 44 97

- Departamentos de compras e financeiro, fiscal, tecnologia da informação e almoxarifado:



- Superintendência e o preposto nas dependências da Recuperanda.



Brasil
Rua Major Quedinho, 111 - 18º andar
01050-030 - São Paulo
www.lasproconsultores.com.br
Fone: +55-11-3211-3010
Fax: +55-11-3255-3727

Itália
Edoardo Ricci Avvocati
Via Visconti di Modrone n° 8/10
20122 - Milão
www.edoardoricci.it
Fone: + 39-02 79 47 65
Fax: + 39-02 78 44 97

III - DO ENCERRAMENTO

30. Solicitamos que os representantes da Recuperanda que nos encaminhem as declarações de PER/DCOMP entregues no primeiro trimestre.

31. Igualmente, mantem-se o pedido para que a Recuperanda segregue em rubricas específicas os créditos concursais dos extraconcursais (previstos no art. 49, § 3º, da Lei 11.101/2005, bem como aqueles constituídos após o ajuizamento da recuperação judicial), de maneira que se apresentem separados nos próximos balancetes e relatórios suporte, para melhor controle da Administradora Judicial.

32. Solicita-se aos representantes da Recuperanda esclareça a variação da rubrica de “Faturamento para Entrega Futura” verificado no período.

33. Adicionalmente, disponibilizem os extratos bancários de todas as contas bancárias que compõem o Disponível do período de fevereiro a abril de 2018.

34. Finalmente, solicitamos que disponibilizem documentação suporte aos mútuos efetuados bem como esclareçam suas finalidades.

35. Sendo o que tinha para o momento, este Administrador Judicial se coloca a inteira disposição de Vossa Excelência, dos nobres advogados da Recuperanda, credores, bem como do ilustre representante do Ministério Público para quaisquer esclarecimentos que se façam necessários.

Termos em que,
pede deferimento.

Brasil
Rua Major Quedinho, 111 - 18º andar
01050-030 - São Paulo
www.lasproconsultores.com.br
Fone: +55-11-3211-3010
Fax: +55-11-3255-3727

Itália
Edoardo Ricci Avvocati
Via Visconti di Modrone n° 8/10
20122 - Milão
www.edoardoricci.it
Fone: + 39-02 79 47 65
Fax: + 39-02 78 44 97

LASPRO
CONSULTORES

São Paulo, 26 de abril de 2018.

LASPRO CONSULTORES LTDA.
Administradora Judicial
Oreste Nestor de Souza Laspro
OAB/SP n° 98.628

Brasil
Rua Major Quedinho, 111 - 18º andar
01050-030 - São Paulo
www.lasproconsultores.com.br
Fone: +55-11-3211-3010
Fax: +55-11-3255-3727

Itália
Edoardo Ricci Avvocati
Via Visconti di Modrone n° 8/10
20122 - Milão
www.edoardoricci.it
Fone: + 39-02 79 47 65
Fax: + 39-02 78 44 97