



**EXCELENTÍSSIMO SENHOR DOUTOR JUIZ DE DIREITO DA 2ª VARA DE
FALÊNCIAS E RECUPERAÇÕES JUDICIAIS DO FORO CENTRAL DA
COMARCA DA CAPITAL DO ESTADO DE SÃO PAULO**

Recuperação Judicial

Autos nº 0008156-75.2017.8.26.0100

LASPRO CONSULTORES LTDA, neste ato representada por **ORESTE NESTOR DE SOUZA LASPRO**, Administradora Judicial nomeada nos autos da **RECUPERAÇÃO JUDICIAL** em epígrafe, requerida por **SINA INDÚSTRIA DE ALIMENTOS LTDA.**, **SINA COMÉRCIO E EXPORTAÇÃO DE PRODUTOS ALIMENTÍCIOS LTDA.** e **FAS EMPREENDIMENTOS E INCORPORAÇÃO LTDA** (Grupo Sina), vem, respeitosamente, à presença de Vossa Excelência, com fulcro no artigo 22, II, “a” e “c” da Lei nº 11.101/2005, apresentar o seu **Relatório das Atividades** referente ao mês de **julho de 2022**, em conformidade com o Comunicado CG nº 786/2020 – TJ/SP.

72-768/769/801 CT | KP | MM|RJ|RC



Fone: +55 11 3211-3010 / Fax: +55 11 3255-3727
R. Major Quedinho, 111 - 18º andar • Centro
01050-030 • São Paulo/SP
lasproconsultores.com.br



Fone: + 39-02 79 47 65 / Fax: + 39-02 78 44 97
Via Visconti di Modrone nº 8/10
20122 • Milão/Itália
edoardoricci.it



Índice

SUMÁRIO EXECUTIVO	4
Anexo I - Informações Relevantes e Visão Geral da Recuperanda	6
Anexo II – Análise Financeira – Informações Financeiras e Operacionais.....	9
II.1. Sina Indústria de Alimentos Ltda.....	9
II.1.1. Análise Horizontal e Vertical	9
II.1.1.1. Evolução do Ativo.....	10
II.1.1.2. Evolução do Endividamento	11
II.1.1.3. Evolução das Contas de Resultado.....	12
II.1.2. Demonstrativo de Fluxo de Caixa	13
II.1.3. Análise por meio de Índices, Indicadores e Instrumentos Financeiros....	13
II.1.4. Evolução Mensal de Colaboradores	14
II.2. Agrofoods Brasil Alimentos S.A.	14
II.2.1. Análise Horizontal e Vertical	14
II.2.1.1. Evolução do Ativo.....	15
II.2.1.2. Evolução do Endividamento	16
II.2.1.3. Evolução das Contas de Resultado.....	16
II.2.2. Demonstrativo de Fluxo de Caixa	17
II.2.3. Análise por meio de Índices, Indicadores e Instrumentos Financeiros....	18
II.2.4. Evolução Mensal de Colaboradores	18
II.3. Sina Comércio e Exportação de Produtos Alimentícios Ltda.	19
II.3.1. Análise Horizontal e Vertical	19
II.3.1.1. Evolução do Ativo.....	20
II.3.1.2. Evolução do Endividamento	20
II.3.1.3. Evolução das Contas de Resultado.....	21
II.3.2. Demonstrativo de Fluxo de Caixa	22
II.3.3. Análise por meio de Índices, Indicadores e Instrumentos Financeiros....	22
II.3.4. Evolução Mensal de Colaboradores	23
II.4. FAS Empreendimentos e Incorporação Ltda.	23

72-768/769/801 CT | KP | MM|RJ|RC



Fone: +55 11 3211-3010 / Fax: +55 11 3255-3727
R. Major Quedinho, 111 - 18º andar • Centro
01050-030 • São Paulo/SP
lasproconsultores.com.br



Fone: + 39-02 79 47 65 / Fax: + 39-02 78 44 97
Via Visconti di Modrone n° 8/10
20122 • Milão/Itália
edoardoricci.it



LASPRO
CONSULTORES

II.4.1. Análise Horizontal e Vertical	23
II.4.1.1. Evolução do Ativo.....	24
II.4.1.2. Evolução do Endividamento	25
II.4.1.3. Evolução das Contas de Resultado.....	25
II.4.2. Análise por meio de Índices, Indicadores e Instrumentos Financeiros....	26
II.4.3. Evolução Mensal de Colaboradores	26
Anexo III - Acompanhamento do Plano de Recuperação Judicial.....	30
III.1. Da Forma de Pagamento Homologada.....	30
III.2. Do Cumprimento do Plano de Recuperação Judicial.....	31
Anexo IV - Relatório de Diligências Realizadas	32
Anexo V - Pedidos de esclarecimento ou documentos complementares	69
Anexo VI – Cronograma Processual	70
Anexo VII - Da conformidade com a Recomendação nº 72, de 19/08/2020.....	73

72-768/769/801 CT | KP | MM|RJ2|RC



Fone: +55 11 3211-3010 / Fax: +55 11 3255-3727
R. Major Quedinho, 111 - 18º andar • Centro
01050-030 • São Paulo/SP
lasproconsultores.com.br



Fone: + 39-02 79 47 65 / Fax: + 39-02 78 44 97
Via Visconti di Modrone nº 8/10
20122 • Milão/Itália
edoardoricci.it



SUMÁRIO EXECUTIVO

O 2º (segundo) Modificativo ao Plano de Recuperação Judicial fora submetido à votação dos credores e aprovado pela maioria dos presentes em Assembleia Geral de Credores. Na sequência, o MM. Juízo Recuperacional o homologou, com ressalvas, conforme r. decisão de fls. 5.739/5.750, proferida em 13 de outubro de 2021.

Como fonte de obtenção de recursos para cumprir as obrigações do PRJ, as Recuperandas apresentaram proposta para a alienação das Unidades Produtivas Isoladas – UPI constituídas, quais sejam Pirapozinho e Bauru.

Na hipótese de não existir proposta vencedora em relação às UPI's, mediante a alienação dos ativos em dinheiro, as Recuperandas pagarão a totalidade ou o saldo remanescente dos créditos dos credores quirografários e Credores ME/EPP com 90% de deságio e parcelas lineares de até R\$ 1.000,00 (um mil reais) por credor.

O saldo remanescente dos credores portadores de valores superiores à mencionada quantia será pago em 15 (quinze) parcelas anuais, vencendo-se a primeira em 360 (trezentos e sessenta) dias após o pagamento da Parcela Linear corrigidos a uma taxa simples de 2% (dois inteiros por cento) ao ano a partir da Data de Homologação Judicial do 2º Modificativo ao PR.

Em relação à posição econômico-financeira, a SINA INDÚSTRIA e sua subsidiária AGROFOODS BRASIL apresentaram, em conjunto, Patrimônio Líquido negativo, além de alto endividamento. Ambas seguem operando normalmente,

72-768/769/801 CT | KP | MM|RJ2|RC



Fone: +55 11 3211-3010 / Fax: +55 11 3255-3727
R. Major Quedinho, 111 - 18º andar • Centro
01050-030 • São Paulo/SP
lasproconsultores.com.br



Fone: + 39-02 79 47 65 / Fax: + 39-02 78 44 97
Via Visconti di Modrone n° 8/10
20122 • Milão/Itália
edoardoricci.it



encerrando o exercício corrente com resultado contábil acumulado positivo, até o mês de julho. A SINA COMÉRCIO e a FAS continuam inoperantes.

Cabe observar que as Recuperandas são as responsáveis pelo fornecimento das informações acerca de suas atividades, inclusive sob as penas do artigo 171, da Lei 11.101/05.

Outrossim, são necessários esclarecimentos quanto às pendências relacionadas no *Anexo V Pedidos de Esclarecimento ou Documentos Complementares* deste relatório.

A Administradora Judicial informa que toda a documentação verificada para a elaboração do presente relatório encontra-se à disposição dos interessados, mediante agendamento prévio.

Sendo o que tinha para o momento, o subscritor se coloca à disposição de Vossa Excelência, dos nobres advogados da Recuperanda, credores, bem como do ilustre representante do Ministério Público para quaisquer esclarecimentos que se façam necessário.

São Paulo, 31 de outubro de 2022.

LASPRO CONSULTORES LTDA.
Administradora Judicial
Oreste Nestor de Souza Laspro
OAB/SP n° 98.628

72-768/769/801 CT | KP | MM|RJ2|RC



Fone: +55 11 3211-3010 / Fax: +55 11 3255-3727
 R. Major Quedinho, 111 - 18º andar • Centro
 01050-030 • São Paulo/SP
 lasproconsultores.com.br



Fone: + 39-02 79 47 65 / Fax: + 39-02 78 44 97
 Via Visconti di Modrone n° 8/10
 20122 • Milão/Itália
 edoardoricci.it

Anexo I - Informações Relevantes e Visão Geral da Recuperanda

A SINA INDÚSTRIA DE ALIMENTOS LTDA, com sede na Rua Doutor Flaquer, 45 – Paraíso – São Paulo/SP, é inscrita no CNPJ sob nº 10.156.658/0001-40 e foi fundada em 19/06/2008. A empresa tem como objeto social o comércio atacadista de óleos e gorduras e possui a seguinte composição societária:

Sócios	Capital Social	%
Holwerd S.A.	R\$ 99.900	99,90%
Marcílio Mendes Ferreira	R\$ 100	0,10%
	R\$ 100.000	100,00%

Fonte: JUCESP - julho/2022

A SINA INDÚSTRIA possui o seguinte quadro de Administradores – QSA:

Nome	Cargo
Nemr Abdul Massih	Administrador
Andrea Ferreira Absul Massih	Administrador
Simon Nemer Ferreira Abdul Massih	Administrador

Fonte: Receita Federal - julho/2022

➤ A Recuperanda possui 3 filiais ativas:

- Rua Felicíssimo Antonio Ferreira, Quadra 11-87 – Jardim Eugênia – Bauru/SP;
- Avenida 7, 2300 – Planta Industrial – Jardim Teixeira – Orlandia/SP;
- Acesso Nadir Flávia de Medeiros, s/ nº - Vila São Francisco – Pirapozinho/SP.

A AGROFOODS BRASIL ALIMENTOS S.A, com sede na Avenida 7, 2300 – Planta Industrial – Jardim Teixeira – Orlandia/SP, está inscrita no CNPJ sob nº 38.081.947/0001-47 e foi fundada em 29/06/2020.

A empresa possui como objeto social a fabricação de óleos vegetais em bruto e refinados, exceto óleo de milho; a fabricação de margarina e outras gorduras vegetais; fabricação de sorvetes e outros gelados e a moagem de trigo e fabricação de derivados.

A sociedade possui o seguinte Quadro de Sócios e Administradores – QSA:

Nome	Cargo
Andrea Ferreira Abdul Massih	Diretora
Simon Nemer Ferreira Abdul Massih	Presidente

Fonte: Receita Federal - julho/2022

➤ Possui 2 filiais ativas:

- Acesso Nadir Flávia de Medeiros, s/ nº - Vila São Francisco – Pirapozinho/SP;
- Rua Doutor Flaquer, 45 – sala 06 - Paraíso – São Paulo/SP.

A SINA COMÉRCIO E EXPORTAÇÃO DE PRODUTOS ALIMENTÍCIOS LTDA, com sede na Alameda Santos, 455 – 3º andar – Cerqueira Cesar – São Paulo/SP, está inscrita CNPJ sob nº 09.374.458/0001-85 e foi fundada em 16/08/2007.

A empresa tem como objeto social o comércio atacadista de produtos alimentícios em geral, com atividade de fracionamento e acondicionamento associada. É uma Sociedade Limitada e apresenta o seguinte quadro societário:

Sócios	Capital Social	%
Dadia S.A.	R\$ 499.900,00	99,98%
Marcilio Mendes Ferreira	R\$ 100,00	0,02%
Total	R\$ 500.000,00	100,00%

Fonte: JUCESP - julho/2022

A SINA COMÉRCIO apresenta o seguinte Quadro de Sócios e Administradores – QSA.

Nome	Cargo
Nemr Abdul Massih	Administrador

Fonte: Receita Federal - julho/2022

➤ A Recuperanda possui 1 filial ativa: Rua Francisco Machado, 965 – loja 02 – Vila Cruzeiro – Paranaguá/PR

A FAS EMPREENDIMENTOS E INCORPORAÇÃO LTDA, com sede na Rua Doutor Flaquer, 45 – sala 05 – Cerqueira Cesar – São Paulo/SP, está inscrita no CNPJ sob nº 03.752.053/0001-57 e foi fundada em 13/04/2020. Possui como objeto social a incorporação de empreendimentos imobiliários e apresenta o seguinte quadro societário:

Sócios	Capital Social	%
Marcilio Mendes Ferreira	R\$ 28.000	1,0%
Nemr Abdul Massih	R\$ 2.772.000	99,0%
Total	R\$ 2.800.000	100,0%

Fonte: JUCESP - julho/2022

A FAS possui o seguinte Quadro de Sócios e Administradores – QSA:

Nome	Cargo
Marcilio Mendes Ferreira	Sócio
Nemr Abdul Massih	Sócio - Administrador

Fonte: Receita Federal

- A Recuperanda possui 2 filiais ativas:
- Rodovia SP-255 KM 240,67 – Saraiva – Avaré/SP;
 - Estrada Resende Riachuelo, Km 6 – Morada da Colina – Resende/RJ.

Anexo II – Análise Financeira – Informações Financeiras e Operacionais

II.1. Sina Indústria de Alimentos Ltda

II.1.1. Análise Horizontal e Vertical

Balanco Patrimonial - em R\$	jun-22	AV	AH	jul-22	AV	AH
Ativo	251.983.469	100,0%	100,0%	252.930.950	100,0%	100,4%
Ativo Circulante	62.137.626	24,7%	100,0%	62.220.889	24,6%	100,1%
Caixa e Equivalentes de Caixa	199.832	0,1%	100,0%	255.247	0,1%	127,7%
Contas a Receber	10.150.580	4,0%	100,0%	10.150.580	4,0%	100,0%
Estoques	290.788	0,1%	100,0%	290.788	0,1%	100,0%
Adiantamento a Fornecedores	12.877.048	5,1%	100,0%	12.877.780	5,1%	100,0%
Impostos a Recuperar	20.563.385	8,2%	100,0%	20.563.385	8,1%	100,0%
Despesas do Exercício Seguinte	2.949.167	1,2%	100,0%	2.856.158	1,1%	96,8%
Outros Créditos	15.106.827	6,0%	100,0%	15.226.951	6,0%	100,8%
Ativo Não circulante	189.845.843	75,3%	100,0%	190.710.061	75,4%	100,5%
Créditos a Receber de Terceiros	328.850	0,1%	100,0%	328.850	0,1%	100,0%
Depósitos Judiciais	150.989	0,1%	100,0%	151.119	0,1%	100,1%
Adiantamento a Fornecedores	53.082.525	21,1%	100,0%	53.268.213	21,1%	100,3%
Outras Contas a Receber	77.969.608	30,9%	100,0%	78.002.390	30,8%	100,0%
Investimentos	7.597.814	3,0%	100,0%	8.457.278	3,3%	111,3%
Imobilizado	50.716.057	20,1%	100,0%	50.502.211	20,0%	99,6%
Passivo	313.851.696	100,0%	100,0%	313.717.145	100,0%	100,0%
Passivo Circulante	67.806.426	21,6%	100,0%	67.589.317	21,5%	99,7%
Fornecedores	4.071.755	1,3%	100,0%	3.879.504	1,2%	95,3%
Empréstimos e Financiamentos	4.783.985	1,5%	100,0%	4.569.023	1,5%	95,5%
Impostos e Contribuições a Recolher	1.302.768	0,4%	100,0%	1.482.779	0,5%	113,8%
Salários a Pagar	18.801	0,0%	100,0%	18.277	0,0%	97,2%
Encargos Trabalhistas a Recolher	91.769	0,0%	100,0%	100.468	0,0%	109,5%
Provisões Trabalhistas	75.712	0,0%	100,0%	77.215	0,0%	102,0%
Adiantamento de Clientes	56.471.427	18,0%	100,0%	56.471.842	18,0%	100,0%
Clientes Entrega Futura	990.209	0,3%	100,0%	990.209	0,3%	100,0%
Passivo Não circulante	246.045.270	78,4%	100,0%	246.127.828	78,5%	100,0%
Partes Relacionadas	10.000	0,0%	100,0%	10.000	0,0%	100,0%
Adiantamento de Clientes	110.165.573	35,1%	100,0%	110.842.334	35,3%	100,6%
Empréstimos e Financiamentos	57.039.886	18,2%	100,0%	56.624.247	18,0%	99,3%
Impostos e Contribuições a Recolher	12.320.607	3,9%	100,0%	12.317.319	3,9%	100,0%
Obrigações a Pagar (Recuperação Judicial)	66.509.204	21,2%	100,0%	66.333.928	21,1%	99,7%
Patrimônio Líquido	-61.868.227	-19,7%	100,0%	-60.786.017	-19,4%	98,3%
Capital Social	100.000	0,0%	100,0%	100.000	0,0%	100,0%
Ajuste de Avaliação Patrimonial	5.896.398	1,9%	100,0%	5.896.398	1,9%	100,0%
Lucros ou Prejuízos Acumulados	-72.883.106	-23,2%	100,0%	-72.883.106	-23,2%	100,0%
Resultado do Exercício Corrente	5.018.482	1,6%	100,0%	6.100.691	1,9%	121,6%

Demonstração do Resultado do Exercício - em R\$	jun-22	AV	AH	jul-22	AV	AH
RECEITA BRUTA	-	-	-	-	-	-
(-) Deduções e Abatimentos	-	-	-	-	-	-
=RECEITA LIQUIDA	-	-	-	-	-	-
(-) Custos dos Produtos Vendidos	-	-	-	-	-	-
=LUCRO BRUTO OPERACIONAL	-	-	-	-	-	-
(+ -) RECEITAS E DESPESAS OPERACIONAIS	18.449.628	-	100,0%	24.875.711	-	134,83%
(-) Despesas com Vendas	-8.138	-	100,0%	-12.947	-	159,10%
(-) Despesas Administrativas e Gerais	-4.916.483	-	100,0%	-8.694.037	-	176,83%
(-) Despesa Financeira	-3.943.058	-	100,0%	-7.068.061	-	179,25%
(+) Equivalência Patrimonial	15.172.603	-	100,0%	20.472.417	-	134,93%
(+) Outras Despesas e Receitas	12.144.704	-	100,0%	20.178.339	-	166,15%
= Resultado Operacional	18.449.628	-	100,0%	24.875.711	-	134,83%
(-) Provisão IRPJ / CSLL	-619.518	-	100,0%	-944.909	-	152,52%
= Resultado Líquido do Exercício	17.830.110	-	100,0%	23.930.802	-	134,22%

II.1.1.1. Evolução do Ativo

Em julho de 2022, os Ativos totalizaram R\$ 252 milhões, sem crescimento expressivo com relação ao mês de junho.



As principais contas do Ativo são: Adiantamentos, Imobilizado e Outras Contas a Receber, sendo a última a mais expressiva.

- O Ativo Imobilizado com total de R\$ 50,5 milhões, comporta as contas de Máquinas, Equipamentos e Instalações, além das Benfeitorias em Imóveis de Terceiros. Nota-se a contabilização das despesas com depreciação mensalmente.
- A rubrica de Adiantamentos é composta pelos valores sumarizados abaixo:

Fornecedor	Valor
Sina Óleos	R\$ 21.596.614
Fama Ovos	R\$ 29.313.163
Sina Exportação	R\$ 2.253.251
Polifrigor	R\$ 105.186
Total	R\$ 53.268.213

- Com total de R\$ 78 milhões, as Outras Contas a Receber contabilizam os valores dos contratos de mútuo com Partes Relacionadas no valor de R\$ 73,3 milhões (FAS EMPREENDIMENTOS E SINA EXPORTAÇÃO) e das Duplicatas a Receber no Longo Prazo.
- As Duplicatas a Receber no “curto prazo” totalizou R\$ 10,1 milhões e, dentre os principais Clientes, estão as empresas Polifrigor S/A Ind. e Com. de Alimentos, Olam Agroindústria Eireli, Feril Solocom Imp. E Exp. de Cereais e Triângulo Alimentos Ltda.
- O Estoque totalizou R\$ 290 mil e contém apenas os valores dos Materiais de Consumo alocados na Filial de Bauru.

II.1.1.2. Evolução do Endividamento

A SINA INDÚSTRIA apurou o montante de R\$ 313,7 milhões em relação ao endividamento, sendo R\$ 66,3 milhões advindos das obrigações concursais e R\$ 247,4 das obrigações extraconcursais.

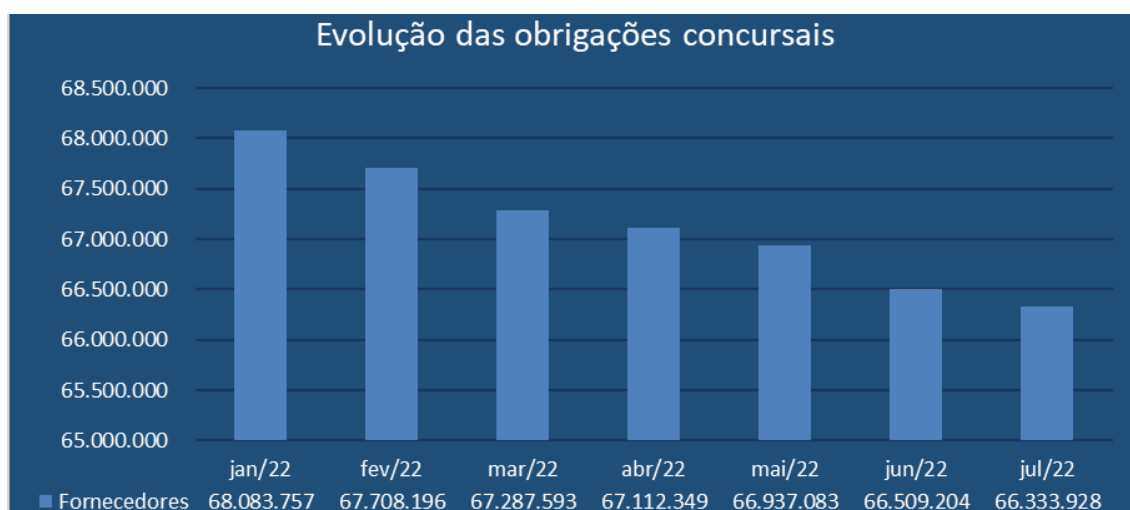

- As dívidas extraconcursais mantiveram o patamar, sendo os Adiantamentos de Clientes a conta de maior representatividade entre os Passivos.

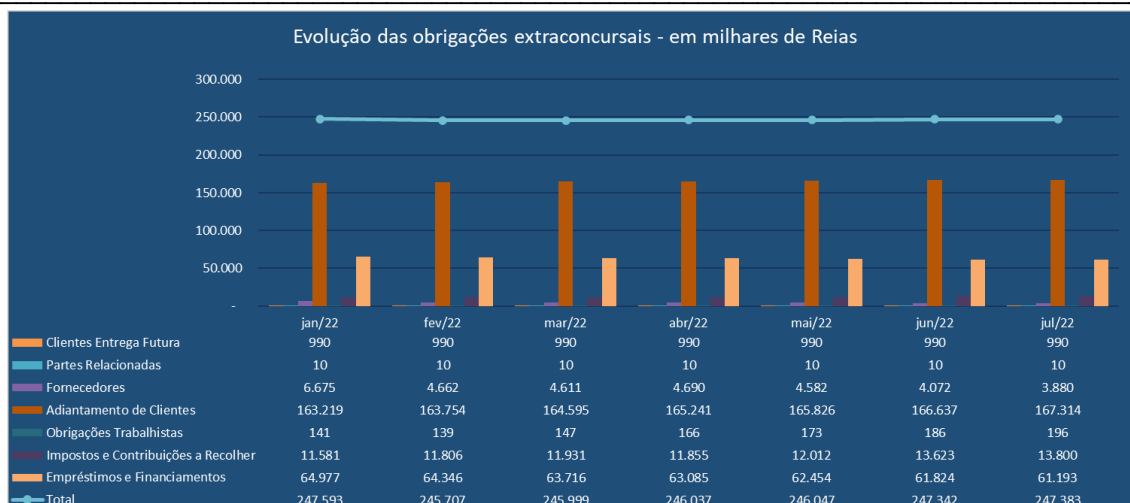

- Nas Obrigações Tributárias, de e de longo prazo, houve uma evolução nos meses de maio a julho de 2022.

A Recuperanda enviou as guias de recolhimento dos impostos sobre faturamento e os livros de apuração, contudo, sem os devidos comprovantes de pagamento.

- Os principais Fornecedores da Recuperanda são as empresas Agro Bela, Alexandre de Assis e Cerealista Teixeira Comércio de Grãos Ltda, totalizando R\$ 3,8 milhões.

II.1.1.3. Evolução das Contas de Resultado

A SINA INDÚSTRIA apresentou em todo o período apenas Receitas advindas do Aluguel de Equipamentos. As variações em seu Resultado são reflexos da Equivalência Patrimonial com sua subsidiária AGROFOODS S.A.

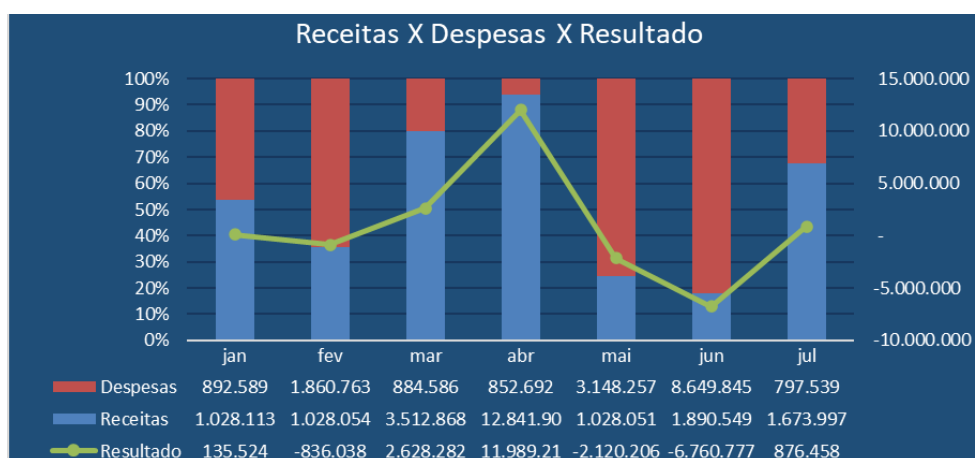

II.1.2. Demonstrativo de Fluxo de Caixa

Para liquidar parte dos Empréstimos e Financiamentos e cobrir as despesas no período foram utilizados os Adiantamentos de clientes.

Demonstração de Fluxo de Caixa - em R\$	jul/22
Lucro(Prejuízo) Líquido do Exercício	868.742
(-/+ Depreciação e Amortizações	208.047
(-/+ Ajuste de Equivalência Patrimonial	- 645.997
(-/+ Ajuste de Reavaliação Patrimonial	
(-/+ Ajuste de Exercícios Anteriores	
(-/+ Aumento/Diminuição em Clientes	
(-/+ Aumento/Diminuição em Estoques	
(-/+ Aumento em Despesas Antecipadas	93.009
(-/+ Aumento/Diminuição em Outros Creditos	- 305.811
(-/+ Aumento em Impostos a Recuperar	
(-/+ Aumento/Diminuição em Creditos Diversos	- 32.910
(-/+ Aumento/Diminuição em Adiantamentos a Terceiros	- 732
(-/+ Aumento de Fornecedores	- 367.527
(-/+ Aumento em Tributos a Pagar	180.011
(-/+ Aumento em Obrigações Trabalhistas	8.174
(-/+ Aumento em Outras Obrigações	
(-/+ Aumento em Adiantamentos de Clientes	677.176
(-/+ Aumento em Outras Provisões	1.503
(-/+ Aumento em Vendas p/Entrega Futura	
Caixa Líquido Gerado pelas Atividades Operacionais	683.685
Aquisição de Imobilizado	5.799
Investimentos	
Caixa Líquido Gerado pelas Atividades de Investimento	5.799
(-/+ Aumento em empréstimos e Financiamento	- 633.889
Caixa Líquido Gerado pelas Atividades de Financiamento	- 633.889
Aumento / Redução nas Disponibilidades	55.595
DISPONIBILIDADES - NO INÍCIO DO PERÍODO	199.832
DISPONIBILIDADES - NO FINAL DO PERÍODO	255.427

II.1.3. Análise por meio de Índices, Indicadores e Instrumentos Financeiros

Índices de Liquidez	jun-22	jul-22
Liquidez Imediata	0,00	0,00
Liquidez Seca	0,87	0,87
Liquidez Corrente	0,92	0,92
Liquidez Geral	0,62	0,62
Índices de Estrutura de Capitais	jun-22	jul-22
Endividamento	5,07	5,16
Composição do Endividamento	0,22	0,22
Imobilização dos Recursos Não Correntes	0,19	0,19
Instrumentos Financeiros - em R\$	jun-22	jul-22
Capital Circulante Líquido	-5.668.799	-5.368.428
Necessidade de Capital de Giro	-1.084.646	-1.054.652
Saldo em Tesouraria	-4.584.153	-4.313.776
Índice de Rentabilidade - em R\$	jun-22	jul-22
EBITDA	1.538.423	703.063

II.1.4. Evolução Mensal de Colaboradores

A Recuperanda acostou o Demonstrativo de Folha de Pagamento e do Pró-Labore. Conforme indicado abaixo, não houve movimentação no quadro de colaboradores.

Período	Situação	mar/22	abr/22	mai/22	jun/22	jul/22
Matriz	Sócios	1	1	1	1	1
Bauru	Ativos	5	5	4	4	5
	Afastados	1	1	1	1	1
	Férias	1	1	2	2	1
	Sócios	1	1	1	1	1
Orlândia	Ativos	2	2	2	2	2
Total		11	11	11	11	11

Fonte: Fopag Mensal e Folha Pró-Labore

II.2. Agrofoods Brasil Alimentos S.A.

II.2.1. Análise Horizontal e Vertical

Balço Patrimonial - em R\$	jun-22	AV	AH	jul-22	AV	AH
Ativo	231.057.650	100,0%	100,0%	222.492.987	100,0%	96,3%
Ativo Circulante	218.831.849	94,7%	100,0%	209.954.485	94,4%	95,9%
Caixa e Equivalentes de Caixa	4.217.920	1,8%	100,0%	3.886.509	1,7%	92,1%
Contas a Receber	45.717.566	19,8%	100,0%	37.586.860	16,9%	82,2%
Estoques	36.583.765	15,8%	100,0%	37.013.535	16,6%	101,2%
Adiantamentos	112.568.176	48,7%	100,0%	112.658.244	50,6%	100,1%
Impostos a Recuperar	15.690.596	6,8%	100,0%	14.850.994	6,7%	94,6%
Outros Contas a Receber	3.611.318	1,6%	100,0%	3.576.976	1,6%	99,0%
Despesas Antecipadas	442.508	0,2%	100,0%	381.367	0,2%	86,2%
Ativo Não circulante	12.225.801	5,3%	100,0%	12.538.502	5,6%	102,6%
Adiantamentos a Fornecedores	540.765	0,2%	100,0%	548.162	0,2%	101,4%
Bloqueios Judiciais	9.491	0,0%	100,0%	9.491	0,0%	100,0%
Imobilizado	11.675.545	5,1%	100,0%	11.980.849	5,4%	102,6%
Passivo	231.057.650	100,0%	100,0%	222.492.987	100,0%	96,3%
Passivo Circulante	184.693.680	79,9%	100,0%	175.292.867	78,8%	94,9%
Fornecedores	162.782.932	70,5%	100,0%	155.159.820	69,7%	95,3%
Obrigações Trabalhistas	629.720	0,3%	100,0%	613.584	0,3%	97,4%
Empréstimos e Financiamentos	3.710.864	1,6%	100,0%	3.149.812	1,4%	84,9%
Impostos e Contribuições a Recolher	493.883	0,2%	100,0%	263.776	0,1%	53,4%
Encargos Trabalhistas a Recolher	1.803.579	0,8%	100,0%	1.380.669	0,6%	76,6%
Adiantamentos de Clientes	1.855.520	0,8%	100,0%	1.851.219	0,8%	99,8%
Outros Contas a Pagar	3.300.000	1,4%	100,0%	3.300.000	1,5%	100,0%
Provisões Trabalhistas	2.538.026	1,1%	100,0%	2.718.429	1,2%	107,1%
Receitas Diferidas	7.579.154	3,3%	100,0%	6.855.557	3,1%	90,5%
Passivo Não circulante	38.552.688	16,7%	100,0%	38.742.843	17,4%	100,5%
Empréstimos e Financiamentos	36.093.017	15,6%	100,0%	36.286.441	16,3%	100,5%
Comissões a Pagar	1.021.668	0,4%	100,0%	1.082.848	0,5%	106,0%
Encargos Trabalhistas a Recolher	1.438.003	0,6%	100,0%	1.373.554	0,6%	95,5%
Patrimônio Líquido	7.811.282	3,4%	100,0%	8.457.277	3,8%	108,3%
Capital social	5.000.000	2,2%	100,0%	5.000.000	2,2%	100,0%
Lucros (Prejuízos) Acumulados	-1.842.536	-0,8%	100,0%	-1.842.536	-0,8%	100,0%
Resultado do Exercício Corrente	4.653.818	2,0%	100,0%	5.299.813	2,4%	113,9%

Demonstração do Resultado do Exercício - em R\$	jun-22	AV	AH	jul-22	AV	AH
RECEITA BRUTA DE VENDAS	692.143.314	-	-	796.257.282	-	-
(-) Deduções e Abatimentos	-73.750.114	-	-	-88.795.754	-	-
=RECEITA LIQUIDA	618.393.200	100,0%	100,0%	707.461.528	100,0%	114,4%
(-) Custos dos Produtos Vendidos	-552.541.773	-89,4%	100,0%	-630.619.839	-89,1%	114,1%
=LUCRO BRUTO OPERACIONAL	65.851.427	10,6%	100,0%	76.841.689	10,9%	116,7%
(+ -) RECEITAS E DESPESAS OPERACIONAIS	-61.197.610	-9,9%	100,0%	-71.541.876	-10,1%	116,9%
(-) Despesas Administrativas e Gerais	-15.685.589	-2,5%	100,0%	-18.189.855	-2,6%	116,0%
(-) Despesas com Vendas	-20.458.633	-3,3%	100,0%	-24.061.715	-3,4%	117,6%
(+) Outras Receitas	4.370.430	0,7%	100,0%	5.070.449	0,7%	116,0%
(-) Despesas Financeiras	-29.423.818	-4,8%	100,0%	-34.360.755	-4,9%	116,8%
= RESULTADO OPERACIONAL	4.653.818	0,8%	100,0%	5.299.813	0,7%	113,9%
(-) Provisão IRPJ / CSLL	-	-	-	-	-	-
= RESULTADO LIQUIDO DO EXERCÍCIO	4.653.818	0,8%	100,0%	5.299.813	0,7%	113,9%

II.2.1.1. Evolução do Ativo

Em julho de 2022, os Ativos totalizaram R\$ 222,4 milhões e apresentaram pouca variação em relação ao mês de junho.



As principais contas dos Ativos são as de Adiantamentos, de Estoques e de Contas a Receber.

- A rubrica de Adiantamentos apurou o total de R\$ 112,6 milhões. Verifica-se que o valor de R\$ 110,8 milhões ou a porcentagem de 98,4% são referentes aos pagamentos efetuados para a SINA INDÚSTRIA DE ALIMENTOS LTDA.
- Os Estoques totalizaram R\$ 37 milhões e é composto pelos saldos de Matéria Prima a Produtos Acabados e de Estoque de Terceiros em seu poder.
- Devido ao Desconto de Duplicatas no valor de R\$ 164,2 milhões, o saldo das Contas a Receber passou de R\$ 201,8 milhões para R\$ 37,5 milhões. Entre os principais Clientes estão as empresas Polifrigor S/A Ind. e Com. de Alimentos, Danisco Brasil Ltda. e Manfrim Industrial Comercial Ltda.

- O Ativo Imobilizado comporta as contas de Máquinas, Equipamentos e Instalações e as Imobilizações por Comodato. Apurou o total de R\$ 11,9 milhões em julho de 2022 e contabilizou as despesas com depreciação.

II.2.1.2. Evolução do Endividamento

O Passivo total, em julho de 2022, perfaz R\$ 214 milhões, apresentando tendência de queda nos últimos meses, principalmente devido aos pagamentos efetuados aos Fornecedores e às Obrigações Tributárias.

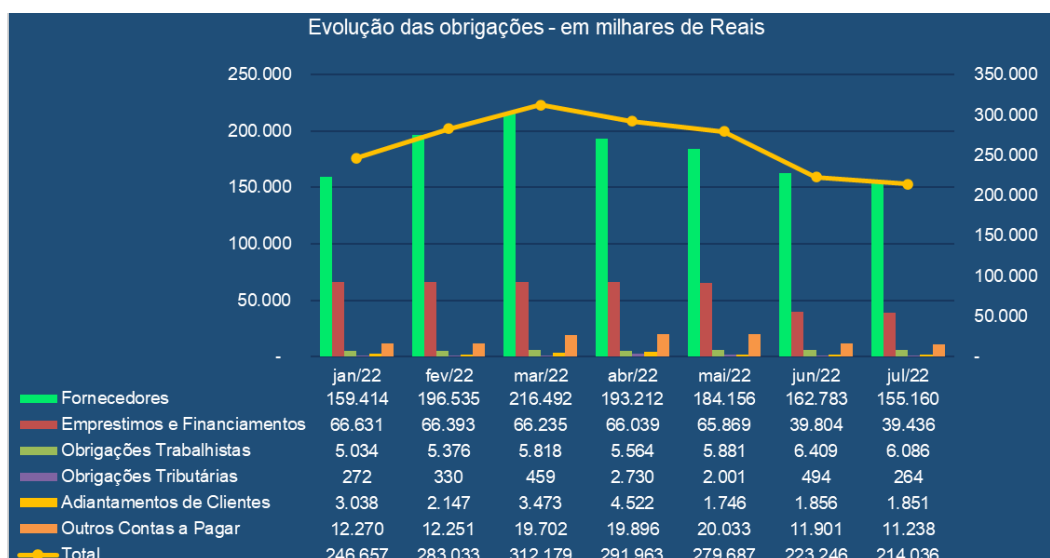

- Os Fornecedores totalizaram R\$ 115,1 milhões e os principais valores a pagar nessa rubrica são destinados às empresas Comercial Goianorte Ltda, Polifrigor S.A. Ind. e Com. de Alimentos, Armazém Bekker Ltda. e Diamond Agronegócios, Com. e Exp. Soja.
- As Obrigações Tributárias, de “curto” e ‘longo prazo’, reduziram nos meses de junho e julho de 2022. Foram enviadas as guias de recolhimento dos impostos sobre faturamento e os livros de apuração, contudo, sem os devidos comprovantes de pagamento.

II.2.1.3. Evolução das Contas de Resultado

Com base nas demonstrações contábeis, verifica-se o Resultado positivo de R\$ 5,2 milhões.

- Parte desse Resultado é relativo às Outras Receitas Operacionais, com total Acumulado de R\$ 5 milhões em julho de 2022, atinentes, em sua maioria, à recuperação créditos presumidos de PIS/COFINS.

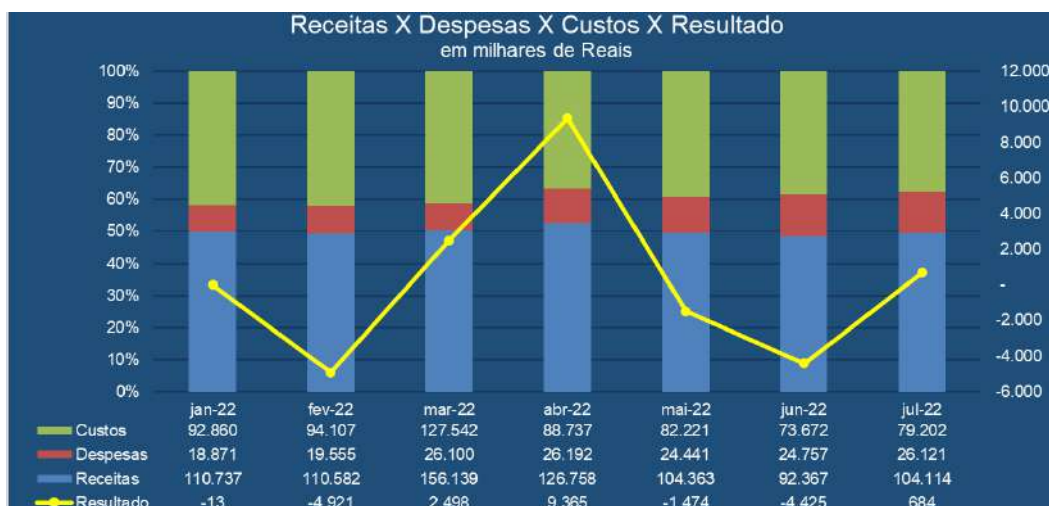

- A maior despesa refere-se às Despesas com Taxas e Juros sobre Desconto de Títulos, no total de R\$ 24,8 milhões. Outras despesas relevantes são as com Serviços de PJ, que totalizaram R\$ 5 milhões e com Prestadores de Serviços, que atingiram R\$ 7,7 milhões.

II.2.2. Demonstrativo de Fluxo de Caixa

Conforme as Demonstrações apresentadas, os Custos e Despesas totalizaram em R\$ 796 milhões, estando esse valor no mesmo patamar das Receitas auferidas, através das atividades Operacionais – R\$ 796,2 milhões. Dessa forma, para cobrir o seu Fluxo de Caixa, a empresa utilizou de capital de terceiros, através do Desconto de Duplicatas.

Demonstração de Fluxo de Caixa - em R\$	jul/22
Lucro(Prejuízo) Líquido do Exercício	646.001
(-/+ Depreciação e Amortizações	83.610
(-/+ Aumento/Diminuição em Clientes	8.130.706
(-/+ Aumento/Diminuição em Estoques	-429.770
(-/+ Aumento/Diminuição em Despesas Antecipadas	61.141
(-/+ Aumento/Diminuição em Outros Créditos	26.945
(-/+ Aumento/Diminuição em Impostos a Recuperar	839.602
(-/+ Aumento/Diminuição em Adiantamentos a Terceiros	-90.068
(-/+ Aumento/Diminuição em Fornecedores	-7.623.112
(-/+ Aumento/Diminuição em Tributos a Pagar	-168.927
(-/+ Aumento/Diminuição em Obrigações Trabalhistas	-439.046
(-/+ Aumento/Diminuição em Outras Obrigações	-
(-/+ Aumento/Diminuição em Adiantamentos de Clientes	-4.301
(-/+ Aumento/Diminuição em Outras Provisões	180.403
(-/+ Aumento/Diminuição em Vendas p/Entrega Futura	-723.604
Caixa Líquido Gerado pelas Atividades Operacionais	489.580
Aquisição de Imobilizado	- 388.914
Aumento de Capital	-
Caixa Líquido Gerado Pelas Atividades de Investimento	- 388.914
(-/+ Aumento em empréstimos e Financiamento	- 432.077
Caixa Líquido Gerado Pelas Atividades de Financiamento	- 432.077
Aumento / Redução nas Disponibilidades	- 331.411
DISPONIBILIDADES - NO INÍCIO DO PERÍODO	4.217.920
DISPONIBILIDADES - NO FINAL DO PERÍODO	3.886.509

II.2.3. Análise por meio de Índices, Indicadores e Instrumentos Financeiros

Apesar de apresentar Ativos Circulantes – de curto prazo – maiores que os seus Passivos no mesmo prazo, estes estão investidos em Valores a Receber de sua controladora SINA INDÚSTRIA (R\$ 110,8 milhões).

Os Estoques com R\$ 37 milhões, após a sua realização, ou sejam venda, poderão contribuir para o seu Fluxo de Caixa.

Índices de Liquidez	jun-22	jul-22
Liquidez Imediata	0,02	0,02
Liquidez Seca	0,98	0,98
Liquidez Corrente	1,18	1,20
Liquidez Geral	0,98	0,98
Índices de Estrutura de Capitais	jun-22	jul-22
Endividamento	28,58	25,31
Composição do Endividamento	0,83	0,82
Imobilização dos Recursos Não Correntes	0,25	0,25
Instrumentos Financeiros - em R\$	jun-22	jul-22
Capital Circulante Líquido	34.138.169	34.661.618
Necessidade de Capital de Giro	33.631.113	33.924.922
Saldo em Tesouraria	507.056	736.697
Índice de Rentabilidade - em R\$	jun-22	jul-22
EBITDA	503.460	3.759.349

II.2.4. Evolução Mensal de Colaboradores

A empresa apresentou o Demonstrativo de Folha de Pagamento. Conforme indicado abaixo, houve pequena movimentação no quadro de colaboradores.

Colaboradores	mar/22	abr/22	mai/22	jun/22	jul/22
Ativos	355	355	358	355	352
Admissão	4	17	10	8	9
Demissão	12	14	13	11	7
Saldo Final	347	358	355	352	354

Fonte: Resumo da Folha de Pagamento

II.3. Sina Comércio e Exportação de Produtos Alimentícios Ltda.

II.3.1. Análise Horizontal e Vertical

Balço Patrimonial - em R\$	jun-22	AV	AH	jul-22	AV	AH
Ativo	181.452.625	100,0%	100,0%	181.452.625	100,0%	100,0%
Ativo Circulante	180.981.215	99,7%	100,0%	180.981.215	99,7%	100,0%
Disponibilidades	64	0,0%	100,0%	64	0,0%	100,0%
Contas a Receber	5.192.264	2,9%	100,0%	5.192.264	2,9%	100,0%
Adiantamento a Fornecedores	172.835.961	95,3%	100,0%	172.835.961	95,3%	100,0%
Impostos a Recuperar	2.947.659	1,6%	100,0%	2.947.659	1,6%	100,0%
Outros Créditos	5.267	0,0%	100,0%	5.267	0,0%	100,0%
Ativo Não circulante	471.410	0,3%	100,0%	471.410	0,3%	100,0%
Partes Relacionadas	300.000	0,2%	100,0%	300.000	0,2%	100,0%
Depósitos Judiciais	171.410	0,1%	100,0%	171.410	0,1%	100,0%
Passivo	181.452.625	100,0%	100,0%	181.452.625	100,0%	100,0%
Passivo Circulante	541.668.626	298,5%	100,0%	539.556.201	297,4%	99,6%
Fornecedores	52.337.027	28,8%	100,0%	52.337.027	28,8%	100,0%
Empréstimos e Financiamentos	487.011.924	268,4%	100,0%	484.899.498	267,2%	99,6%
Impostos e Contribuições a Recolher	8.401	0,0%	100,0%	8.402	0,0%	100,0%
Salários a Pagar	69.403	0,0%	100,0%	69.403	0,0%	100,0%
Encargos Trabalhistas a Recolher	4.297	0,0%	100,0%	4.297	0,0%	100,0%
Provisão Férias e 13º Salário	4.892	0,0%	100,0%	4.892	0,0%	100,0%
Adiantamentos de Clientes	2.215.443	1,2%	100,0%	2.215.443	1,2%	100,0%
Outras contas a pagar	17.240	0,0%	100,0%	17.240	0,0%	100,0%
Passivo Não circulante	38.587.651	21,3%	100,0%	38.589.105	21,3%	100,0%
Partes Relacionadas	38.587.651	21,3%	100,0%	38.589.105	21,3%	100,0%
Patrimônio Líquido	-398.803.651	-219,8%	100,0%	-396.692.681	-218,6%	99,5%
Capital social	500.000	0,3%	100,0%	500.000	0,3%	100,0%
Lucros (Prejuízos) Acumulados	-414.791.245	-228,6%	100,0%	-414.791.245	-228,6%	100,0%
Resultado do Exercício Corrente	15.487.594	8,5%	100,0%	17.598.565	9,7%	113,6%

DRE - em R\$	jun-22	AV	AH	jul-22	AV	AH
RECEITA BRUTA DE VENDAS	-	-	-	-	-	-
(-) Deduções e Abatimentos	-	-	-	-	-	-
=RECEITA LIQUIDA	-	-	-	-	-	-
(-) Custos dos Produtos Vendidos	-	-	-	-	-	-
=LUCRO BRUTO OPERACIONAL	-	-	-	-	-	-
(+ -) RECEITAS E DESPESAS OPERACIONAIS	15.487.594	-	100,0%	17.598.565	-	113,6%
(-) Despesas Administrativas e Gerais	-9.202	-	100,0%	-10.657	-	115,8%
(+/-) Variação Cambial	15.496.796	-	100,0%	17.609.222	-	113,6%
= RESULTADO OPERACIONAL	15.487.594	-	100,0%	17.598.565	-	113,6%
(-) Provisão IRPJ / CSLL	-	-	-	-	-	-
= RESULTADO LIQUIDO DO EXERCÍCIO	15.487.594	-	100,0%	17.598.565	-	113,6%

II.3.1.1. Evolução do Ativo

A partir da Análise das Demonstrações Financeiras, verifica-se que os Ativos não apresentaram movimentações nos últimos 4 meses, demonstrando que a Recuperanda não está operando normalmente.

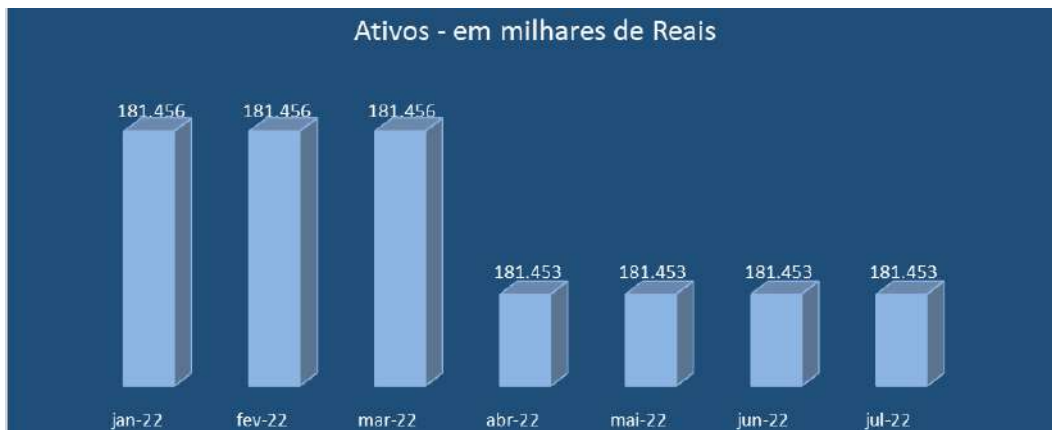

A conta de maior representatividade é a de Adiantamento a Fornecedores, com total de R\$ 172,8 milhões. Outras contas relevantes são as de Contas a Receber (R\$ 5,1 milhões) e Impostos a Recuperar (R\$ 2,9 milhões).

O saldo da rubrica Impostos a Recuperar é composta, principalmente, por valores de ICMS a Recuperar (R\$ 2,3 milhões) e IRRF sobre juros de mútuos (R\$ 600 mil).

II.3.1.2. Evolução do Endividamento

Em julho de 2022, a SINA EXPORTADORA apurou Endividamento total de R\$ 578,1 milhões, sendo R\$ 31,9 relativos às dívidas concursais e R\$ 546,2 atinentes às dívidas extraconcursais.

- As dívidas concursais apresentam variação somente para ajustes dos valores.



- As obrigações apuraram variação devido, principalmente, às movimentações na conta de Empréstimos e Financiamentos, sendo este o maior passivo da Recuperanda.

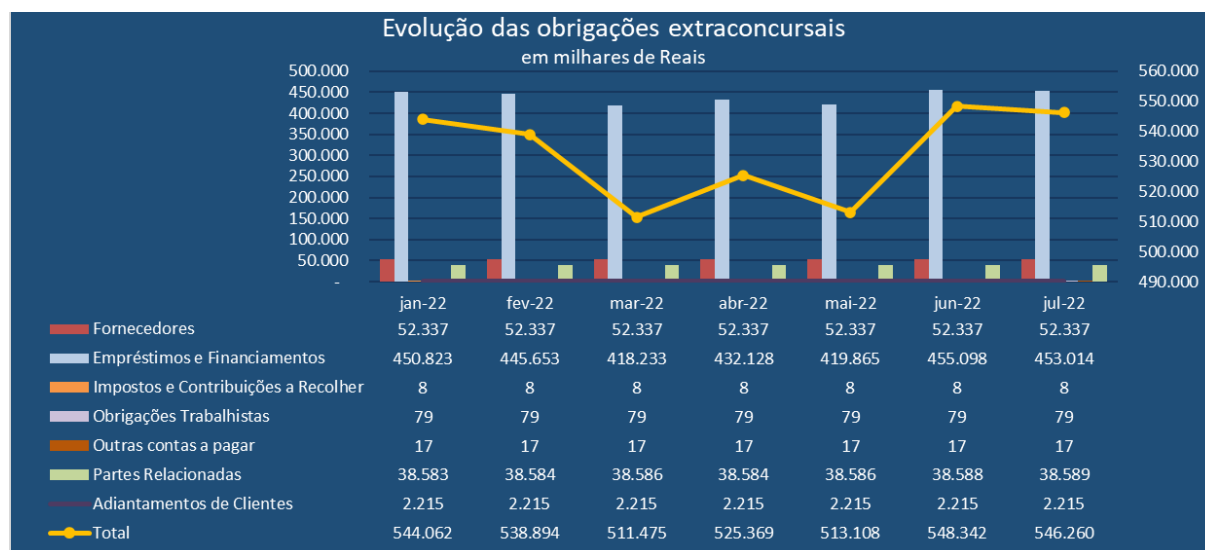

- As obrigações tributárias não apresentaram movimentações.
- A rubrica de Partes Relacionadas comporta os saldos da cessão de crédito do Banco HSBC Bank S.A. (R\$ 11,8 milhões) e os Empréstimos de Terceiros e Sócios, conforme demonstrado abaixo:

EMPRESTIMOS TERC/SOCIOS E ADMINISTR	P0000063	
2.3.1.01.03.00.00000		26.753.189,57C
EMPRESTIMOS DE SOCIOS	P0000064	
2.3.1.01.03.01.00000		16.534,30C
NEMR ABDUL MASSIH	P141	
2.3.1.01.03.01.00001		16.534,30C
EMPRESTIMOS DE EMPRESAS	P0000109	
2.3.1.01.03.02.00000		26.736.655,27C
DOVOS DISTRIBUIDORA DE OVOS LTDA	P142	
2.3.1.01.03.02.00001		95.355,08C
DOV OLEOS VEGETAIS LTDA	P143	
2.3.1.01.03.02.00002		10.875.302,45C
FAS EMPREENDIMENTOS	P144	
2.3.1.01.03.02.00003		13.514.201,63C
SINA INDUSTRIA DE ALIMENTOS LTDA	P160	
2.3.1.01.03.02.00004		2.251.796,11C

II.3.1.3. Evolução das Contas de Resultado

Em 2022, os ganhos e perdas da SINA EXPORTADORA são advindos das Variações Cambiais Ativas e Passivas, assim como das variações dos Juros sobre Financiamentos. Através da análise das Demonstrações Contábeis e Financeiras, denota-se a ausência

de atividade operacional de Comércio Atacadista, na medida que não se identifica Estoques ou variações nas Contas a Receber.

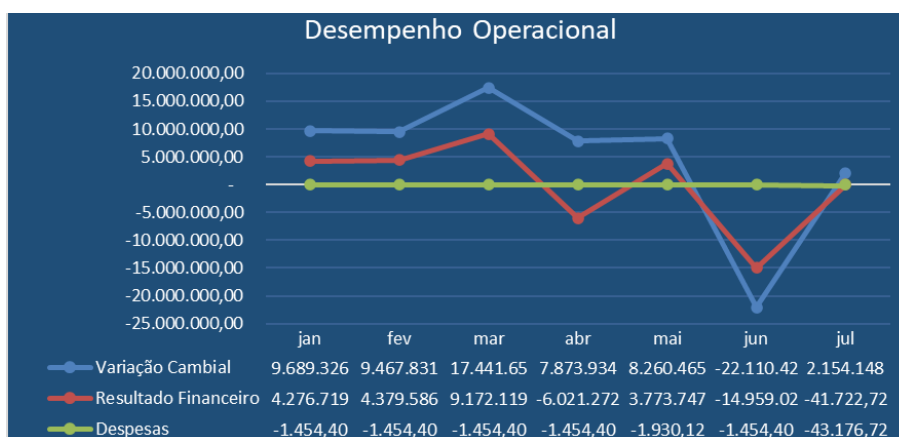

II.3.2. Demonstrativo de Fluxo de Caixa

Demonstração de Fluxo de Caixa - em R\$	jul/22
Lucro(Prejuízo) Líquido do Exercício	2.110.972
(-/+ Depreciação e Amortizações	
(-/+ Ajuste de Equivalência Patrimonial	
(-/+ Aumento em Outras Obrigações	1.454
Caixa Líquido Gerado pelas Atividades Operacionais	
Aquisição de Imobilizado	-
Investimentos	-
Caixa Líquido Gerado pelas Atividades de Investimento	
(-/+ Aumento em empréstimos e Financiamento	- 2.112.426
Caixa Líquido Gerado pelas Atividades de Financiamento	
Aumento / Redução nas Disponibilidades	-
DISPONIBILIDADES - NO INÍCIO DO PERÍODO	64
DISPONIBILIDADES - NO FINAL DO PERÍODO	64

II.3.3. Análise por meio de Índices, Indicadores e Instrumentos Financeiros

Índices de Liquidez	jun-22	jul-22
Liquidez Imediata	0,00	0,00
Liquidez Corrente	0,33	0,34
Liquidez Geral	0,31	0,31
Índices de Estrutura de Capitais		
Endividamento	1,45	1,46
Composição do Endividamento	0,93	0,93
Instrumentos Financeiros		
Capital Circulante Líquido	-360.687.411	-358.574.986
Necessidade de Capital de Giro	126.324.449	126.324.448
Saldo em Tesouraria	-487.011.860	-484.899.433

II.3.4. Evolução Mensal de Colaboradores

Não foi possível apurar seu quadro de colaboradores, em razão da não disponibilização da SEFIP e GFIP.

II.4. FAS Empreendimentos e Incorporação Ltda.

II.4.1. Análise Horizontal e Vertical

Balanco Patrimonial - em R\$	jun-22	AV	AH	jul-22	AV	AH
Ativo	127.788.770	100,0%	100,0%	127.606.750	100,0%	99,9%
Ativo Circulante	91.098.078	71,3%	100,0%	91.098.831	71,4%	100,0%
Caixa e Equivalentes de Caixa	4.779	0,0%	100,0%	5.532	0,0%	115,8%
Contas a Receber	3.717.072	2,9%	100,0%	3.717.072	2,9%	100,0%
Estoques	87.336.904	68,3%	100,0%	87.336.904	68,4%	100,0%
Impostos a Recuperar	39.323	0,0%	100,0%	39.323	0,0%	100,0%
Ativo Não circulante	36.690.692	28,7%	100,0%	36.507.919	28,61%	99,5%
Juros a Amortizar	8.299.849	6,5%	100,0%	8.117.548	6,4%	97,8%
Contratos de Mútuo	19.042.232	14,9%	100,0%	19.042.232	14,9%	100,0%
Depósitos Judiciais	9.186.185	7,2%	100,0%	9.186.185	7,2%	100,0%
Imobilizado	162.426	0,1%	100,0%	161.954	0,1%	99,7%
Passivo	127.788.770	100,0%	100,0%	127.606.750	100,0%	99,9%
Passivo Circulante	98.215.474	76,9%	100,0%	98.798.451	77,4%	100,6%
Adiantamentos de Clientes	855.161	0,7%	100,0%	855.161	0,7%	100,0%
Empréstimos e Financiamentos	96.396.001	75,4%	100,0%	96.975.633	76,0%	100,6%
Impostos e Contribuições a Recolher	897.275	0,7%	100,0%	899.262	0,7%	100,2%
Salários a Pagar	21.301	0,0%	100,0%	21.301	0,0%	100,0%
Encargos Trabalhistas a Recolher	2.854	0,0%	100,0%	2.854	0,0%	100,0%
Provisão Férias e 13º Salário	39.648	0,0%	100,0%	41.005	0,0%	103,4%
Outras contas a pagar	3.235	0,0%	100,0%	3.235	0,0%	100,0%
Passivo Não circulante	142.151.432	111,2%	100,0%	143.117.637	112,2%	100,7%
Empréstimos e Financiamentos	137.482.920	107,6%	100,0%	138.442.047	108,5%	100,7%
Contratos de Mútuo	3.735.410	2,9%	100,0%	3.742.488	2,9%	100,2%
Impostos Parcelados	933.102	0,7%	100,0%	933.102	0,7%	100,0%
Patrimônio Líquido	-112.578.137	-88,1%	100,0%	-114.309.338	-89,6%	101,5%
Capital social	2.800.000	2,2%	100,0%	2.800.000	2,2%	100,0%
Lucros (Prejuízos) Acumulados	- 98.741.171	-77,3%	100,0%	-98.741.171	-77,4%	100,0%
Resultado do Exercício Corrente	-16.636.966	-13,0%	100,0%	-18.368.167	-14,4%	110,4%

DRE - em R\$	jun-22	AV	AH	jul-22	AV	AH
RECEITA BRUTA DE VENDAS	404.018			491.573		
(-) Deduções e Abatimentos	-37.372			45.471		
=RECEITA LIQUIDA	366.646	100,0%	100,0%	446.102	100,0%	121,7%
(-) Custos dos Produtos Vendidos	-			-		
=LUCRO BRUTO OPERACIONAL	366.646	100,0%	100,0%	446.102	100,0%	121,7%
(+ -) RECEITAS E DESPESAS OPERACIONAIS	-17.003.612	-4637,6%	100,0%	- 18.814.269	-4217,5%	110,6%
(-) Despesas Administrativas e Gerais	-365.656	-99,7%	100,0%	447.865	-100,4%	122,5%
(-) Despesas Financeiras	-16.637.956	-4537,9%	100,0%	18.366.404	-4117,1%	110,4%
= RESULTADO OPERACIONAL	-16.636.966	-4537,6%	100,0%	- 18.368.167	-4117,5%	110,4%
(-) Provisão IRPJ / CSLL	-			-		
= RESULTADO LIQUIDO DO EXERCÍCIO	-16.636.966	-4537,6%	100,0%	- 18.368.167	-4117,5%	110,4%

II.4.1.1. Evolução do Ativo

Os Ativos da Recuperanda apresentam queda nos últimos 6 meses, totalizando R\$ 127,6 milhões em julho de 2022.



As contas de maior representatividade são as de Estoques e de Contratos de Mútuo.

- A rubrica de Estoques é composta pelos Imóveis a Venda, totalizando R\$ 87,3 milhões;
- A rubrica de Contratos de Mútuo com Pessoas Ligadas comporta os seguintes saldos:

CREDITOS	A0000092	28.228.417,23D
1.7.1.01.00.00.00000		
CREDITOS C/PESSOAS LIGADAS (FIS/JUR A0000094		
1.7.1.01.02.00.00000		19.042.232,41D
CREDITOS C/PESSOA JURIDIC - LIGADAS A0000096		
1.7.1.01.02.02.00000		19.042.232,41D
FAROLEO COM DE PROD ALIMENTICIOS A354		
1.7.1.01.02.02.00002		4.307.650,78D
DMR DISTRIBUIDORA LTDA A355		
1.7.1.01.02.02.00003		191.880,00D
SINA COM E EXPORTACAO LTDA A356		
1.7.1.01.02.02.00004		13.514.201,63D
SINA INDUSTRIA DE ALIMENTOS LTDA A364		
1.7.1.01.02.02.00005		1.028.500,00D

II.4.1.2. Evolução do Endividamento

A FAS EMPREENDIMENTOS apurou R\$ 241,9 milhões, em julho de 2022, de endividamento. Desse total, R\$ 216,6 milhões são atinentes às dívidas concursais e R\$ 25,3 milhões relativos às dívidas extraconcursais.

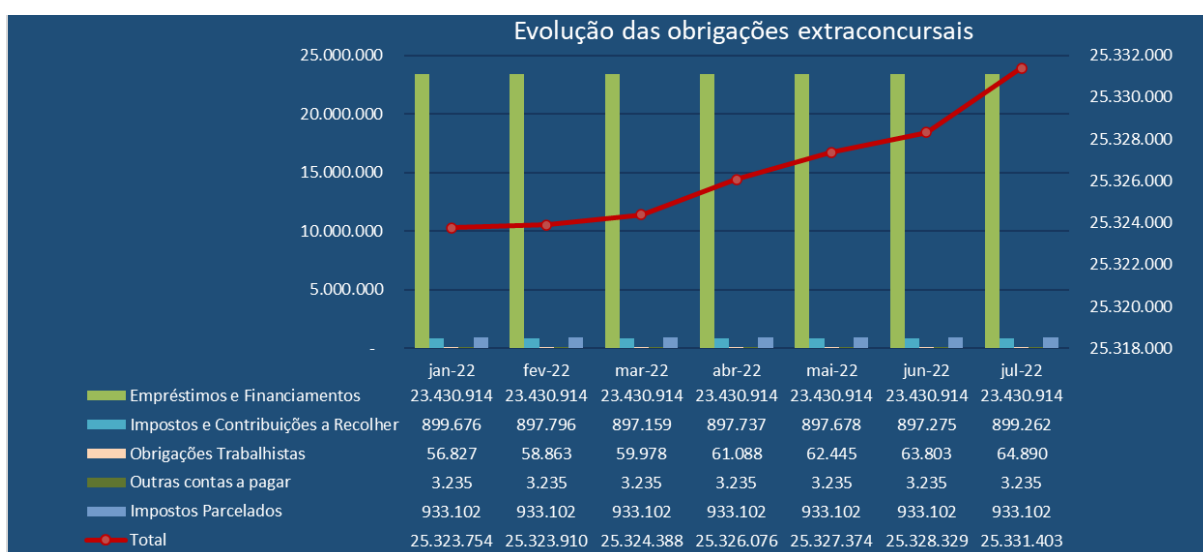
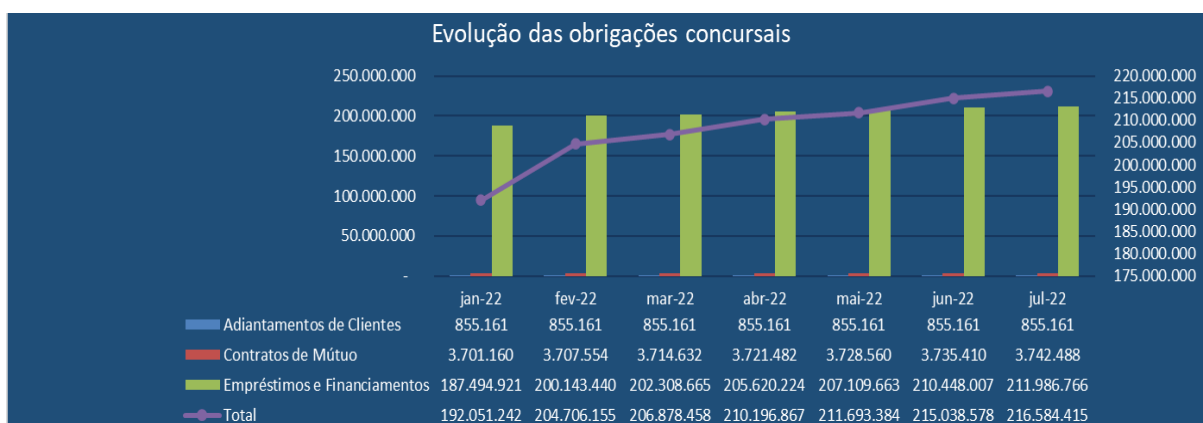

- As obrigações tributárias não apresentaram movimentação.

II.4.1.3. Evolução das Contas de Resultado

A Recuperanda apresentou Receita Acumulada de R\$ 491 mil, contudo, tal montante foi inexpressivo diante das Despesas Financeiras de R\$ 19,3 milhões.



II.4.2. Análise por meio de Índices, Indicadores e Instrumentos Financeiros

Índices de Liquidez	jun-22	jul-22
Liquidez Imediata	0,00	0,00
Liquidez Seca	0,04	0,04
Liquidez Corrente	0,93	0,92
Liquidez Geral	0,53	0,53
Índices de Estrutura de Capitais	jun-22	jul-22
Endividamento	2,14	2,12
Composição do Endividamento	0,41	0,41
Imobilização dos Recursos Não Correntes	0,00	0,00
Instrumentos Financeiros	jun-22	jul-22
Capital Circulante Líquido	-5.151.640	-7.699.620
Necessidade de Capital de Giro	89.273.825	89.270.481
Saldo em Tesouraria	-96.391.222	-96.970.101

II.4.3. Evolução Mensal de Colaboradores

A Recuperanda apresentou o Demonstrativo de Folha de Pagamento.

Colaboradores	mar/22	abr/22	mai/22	jun/22	jul/22
Sócios	1	1	1	1	1
Funcionário	1	1	1	1	1
Saldo Final	2	2	2	2	2

Fonte: Resumo da Folha de Pagamento e Pró-Labore

Glossário¹:

Conceito de Análise financeira: Resumidamente, consiste num exame minucioso dos dados financeiros disponíveis sobre a sociedade empresária, bem como das condições endógenas e exógenas que afetam a referida sociedade. Como dados financeiros disponíveis, podemos incluir demonstrações contábeis, programas de investimentos, projeções de vendas e projeção de fluxo de caixa, por exemplo. Como condições endógenas, podemos citar estrutura organizacional, capacidade gerencial e nível tecnológico da empresa. Como condições exógenas, temos os fatores de ordem política e econômica, concorrência e fenômenos naturais, entre outros. Assim, produzir relatório de análise que reflita a situação da sociedade.

Análise Vertical e Horizontal: Por meio das análises horizontal e vertical, é possível avaliar cada uma das contas ou grupo de contas das demonstrações contábeis de maneira rápida e simples, comparando as contas entre si e entre diferentes períodos. Isso é feito utilizando simplesmente o conceito matemático da regra de três simples. Essa técnica permite que se possa chegar a um nível de detalhes que outros instrumentos não permitem, pois é possível avaliar cada conta isoladamente.

Indicadores de Liquidez: Índices são relações entre contas das demonstrações contábeis utilizados pelo analista para investigar a situação econômico-financeira de uma entidade, permitindo, assim, construir um “quadro de avaliação” para que se tenha uma visão macro da situação econômico-financeira da entidade.

- **Índice de liquidez Imediata:** mostra a parcela de dívidas de curto prazo (Passivo Circulante) que poderiam ser pagas imediatamente por meio dos valores relativos à caixa e equivalentes de caixa (disponível). Ou seja, representa quanto a empresa possui de disponível para cada real de dívidas vencíveis no curto prazo.
- **Índice de Liquidez Seca:** mostra a parcela de dívidas de curto prazo (Passivo Circulante) que poderiam ser pagas pela utilização de itens de maior liquidez no Ativo Circulante, basicamente disponível e contas a receber.
- **Índice de Liquidez Corrente:** mostra o quanto a empresa possui de recursos de curto prazo (Ativo Circulante) para cada real de dívidas de curto prazo (Passivo Circulante). Portanto, se o índice de liquidez for maior que 1, significa que as disponibilidades financeiras e os recursos realizáveis em até um ano após o fechamento do Balanço Patrimonial, serão suficientes para saldar suas obrigações vencíveis em igual período.
- **Índice de Liquidez Geral:** mostra o quanto a sociedade possui de recursos de curto e longo prazos (Ativo Circulante + Realizável a Longo Prazo) para cada real de dívidas de curto e longo prazos (Passivo Circulante + Passivo Não Circulante). Ou seja, mostra a capacidade de pagamento atual da sociedade com relação às dívidas a longo prazo; considera tudo o que ela converterá em dinheiro (nos curto e longo prazos), relacionando com todas as dívidas assumidas (de curto e longo prazos). Em outras palavras, este índice evidencia a capacidade de saldar todos os compromissos assumidos pela sociedade.

¹ Adaptado do livro Análise Didática das Demonstrações Contábeis – Eliseu Martins, Gilberto José Miranda e Josediton Alvez Diniz, Editora Atlas, 3ª Edição – 2022.

Indicadores de Estrutura Patrimonial: estabelecem relações entre as fontes de financiamento próprio e de terceiros. Visam evidenciar a dependência da entidade em relação aos recursos de terceiros.

- **Índice de Endividamento:** mostra quanto a sociedade tem de dívidas com terceiros (Passivo Circulante + Passivo Não Circulante) para cada real de recursos próprios (Patrimônio Líquido). Indica a dependência que a entidade apresenta com relação a terceiros e, nesse ponto, o risco a que está sujeita.
- **Composição do Endividamento:** Para analisar a solvência de uma entidade, é importante conhecer os prazos de vencimentos de suas dívidas. Nesse sentido, o índice de composição do endividamento revela quanto da dívida total (Passivo Circulante + Passivo Não Circulante) com terceiros é exigível no curto prazo (Passivo Circulante).
- **Imobilização do Patrimônio Líquido:** apresenta a parcela do capital próprio que está investida em ativos de baixa liquidez (Ativos Imobilizados, investimentos ou Ativos Intangíveis), ou seja, Ativos Não Circulantes deduzidos dos ativos realizáveis a longo prazo.
- **Imobilização de Recursos Não Correntes:** O índice de imobilização do Patrimônio Líquido apresenta a parcela do capital próprio que está investida em ativos de baixa liquidez (Ativos Imobilizados, investimentos ou Ativos Intangíveis), ou seja, Ativos Não Circulantes deduzidos dos ativos realizáveis a longo prazo.

Índices de Atividade: também chamados de índices do ciclo operacional, permitem que seja analisado o desempenho operacional da sociedade e suas necessidades de investimento em giro.

- **Prazo médio de renovação de estoque:** representa o tempo médio entre a compra e a venda da mercadoria adquirida para revenda.
- **Prazo médio de pagamento de compras:** significa o tempo gasto, em média, pela entidade para pagamento de suas compras a prazo.
- **Prazo médio de recebimento de vendas:** conceitualmente, representa o prazo médio gasto no recebimento das vendas a prazo.

Índices de Rentabilidade: relacionam os resultados obtidos pela sociedade com algum valor que expresse a dimensão relativa do mesmo, ou seja, valor de vendas, ativo total, Patrimônio Líquido ou ativo operacional. Dessa forma, torna-se mais visível o desempenho econômico da entidade, independentemente do seu tamanho.

- **EBITDA:** é a sigla composta pelas iniciais dos termos Earning Before Interest, Taxes, Depreciation/Depletion and Amortization. Em português, tem sido comumente traduzida por lucro antes dos juros, impostos sobre os lucros, depreciações/exaustões e amortizações, ou a sigla LAJIDA.
- **Margem Operacional:** A margem operacional indica, portanto, o percentual das vendas convertido em lucro. Ou seja, o percentual representado pelo lucro líquido operacional (ajustado) sobre as receitas líquidas. Para cálculo do lucro operacional líquido ajustado (LOL), devem-se retirar as despesas financeiras do resultado, bem como o efeito do IR provocado no resultado por tais despesas financeiras.

Instrumentos Financeiros: A administração do Capital de Giro se faz necessária para manter a situação financeira equilibrada, de tal forma que os compromissos assumidos sejam cumpridos com o menor impacto possível na rentabilidade da organização. Para tanto, três instrumentos fundamentais são necessários:

CCL	NCG	ST	Situação
+	-	+	Excelente
+	+	+	Sólida
+	+	-	Insatisfatória
-	+	-	Péssima
-	-	-	Muito Ruim
-	-	+	Alto Risco

- **Capital Circulante Líquido (CCL):** o conceito básico de equilíbrio financeiro fica evidenciado ao ser demonstrado que toda aplicação de recursos no ativo deve ser financiada com fundos levantados a um prazo de recuperação proporcional à aplicação efetuada”. Ou seja, as fontes de curto prazo (Passivo Circulante) devem ser utilizadas para financiar as aplicações de curto prazo (Ativo Circulante). Para tanto, tem-se o conceito de CCL, que representa a diferença entre o Ativo Circulante e o Passivo Circulante.
- **Necessidade de Capital de Giro (NCG):** O Ativo Circulante é composto de duas partes: (a) uma parte relativa ao giro do próprio negócio (operacional) e que é cíclica, pois é necessária para a manutenção das atividades básicas da entidade; e (b) outra parte não ligada às atividades operacionais, tendo como regra a sazonalidade (itens financeiros). Com o Passivo Circulante ocorre da mesma forma, ou seja, existem itens recorrentes em função da operação da empresa e itens onerosos, que não estão ligados diretamente à atividade operacional da empresa, a não ser na função de seu financiamento. Portanto, é “importante analisar a composição do capital circulante líquido, verificando-se quais os componentes operacionais e quais os itens financeiros do ativo e do passivo circulantes, analisando-se, dessa forma, a necessidade de capital de giro e como ela está sendo financiada. Pela diferença entre Ativo Operacional e Passivo Operacional, tem-se a Necessidade de Capital de Giro (NCG). Ou seja, a Necessidade de Capital de Giro representa a parte do Ativo Operacional que não é financiada por Passivos Operacionais, devendo ser financiada por Passivos financeiros de curto prazo ou por Passivos Não Circulantes, o que seria mais adequado.
- **Saldo em Tesouraria (ST):** O saldo em tesouraria é obtido pela diferença entre ativo financeiro e passivo financeiro, que sinaliza a política financeira da empresa. Se positivo, indica que a empresa terá disponibilidade de recursos para garantir a liquidez no curtíssimo prazo. Se negativo, pode evidenciar dificuldades financeiras iminentes, principalmente se a situação for recorrente.

Anexo III - Acompanhamento do Plano de Recuperação Judicial

Os pedidos de Recuperação Judicial da Sina Comércio e Exportação de Produtos Alimentícios Ltda., Sina Indústria de Alimentos Ltda. e FAS Empreendimentos e Incorporação Ltda. foram ajuizados, respectivamente, em 10 de julho de 2015, 13 de julho de 2015, e 20 de julho de 2016.

Nos termos da r. decisão proferida às fls. 8.455/8.457 nos autos nº 1068954-53.2015.8.26.0100, os desdobramentos do processamento das 03 (três) Recuperações Judiciais das empresas que compõem o Grupo Sina/FAS, em consolidação substancial, concentrar-se-ão nos autos do processo piloto da Recuperação Judicial da FAS Empreendimentos e Incorporação Ltda, autuado sob o nº 1062847-56.2016.8.26.0100.

Após a apresentação do 2º (segundo) Modificativo ao Plano de Recuperação Judicial pelas Recuperandas, este fora submetido à votação dos credores e aprovado pela maioria dos presentes em Assembleia Geral de Credores. Na sequência, o MM. Juízo Recuperacional homologou o 2º (segundo) Modificativo ao Plano de Recuperação Judicial, com ressalvas, conforme r. decisão de fls. 5739/5750, proferida em 13 de outubro de 2021.

Contudo, as Recuperandas interuseram recurso de Agravo de Instrumento ²contra a r. decisão homologatória, o qual está pendente de julgamento.

III.1. Da Forma de Pagamento Homologada

Como fonte de obtenção de recursos para cumprir as obrigações do PRJ nas Classes II, III e IV, as Recuperandas apresentaram proposta para a alienação das Unidades Produtivas Isoladas – UPI constituídas, quais sejam Pirapozinho e Bauru.

Com a venda de mencionadas UPI's, os recursos com ela obtidos, depois de deduzidos todos os custos com a realização do(s) ato(s), incluindo, mas não se limitando, as despesas com leiloeiro e, ainda, após o pagamento dos Credores com Garantia Real, serão integralmente revertidos para o pagamento dos Credores Quirografários e Credores Microempresa e Empresa de Pequeno Porte, com a aplicação de deságio de 50%.

Na hipótese de não existir proposta vencedora em relação às UPI's, mediante a alienação dos ativos em dinheiro, as Recuperandas pagarão a totalidade ou o saldo remanescente dos créditos dos credores quirografários e Credores ME/EPP com 90% de deságio e parcelas lineares de até R\$ 1.000,00 (um mil reais) por credor.

O saldo remanescente dos credores portadores de valores superiores à mencionada quantia será pago em 15 (quinze) parcelas anuais, vencendo-se a primeira em 360 (trezentos e sessenta) dias após o pagamento da Parcela Linear corrigidos a uma taxa simples de 2% (dois inteiros por cento) ao ano a partir da Data de Homologação Judicial do 2º Modificativo ao PR.

² 2266190-92.2021.8.26.0000

A correção monetária aplicada será o IPCA, conforme ressalva realizada pelo D. Juízo Recuperacional.

III.2. Do Cumprimento do Plano de Recuperação Judicial

Essa Administradora Judicial aguarda resposta aos questionamentos realizados administrativamente às Recuperandas, sobre os pagamentos efetuados (comprovantes e fluxo de pagamento).

Anexo IV - Relatório de Diligências Realizadas

Data: 13/07/22

Local: Avenida Sete, 2300 – CEP. 14620-000 – Centro – Orlandia/SP

Responsável: Sr. Fernando Ferreira Barbosa

Preposto: Pedro Roberto da Silva

- A visita foi conduzida pelo Sr. Claudemiro Pereira dos Anjos Neto, da Área de Controladoria.

Área Externa



Portaria

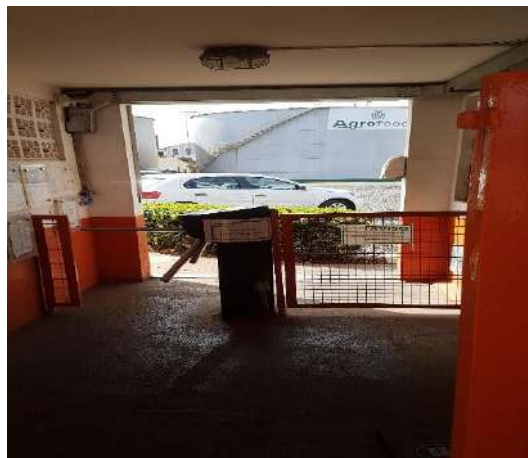

Entrada - Saída de Caminhões / Veículos

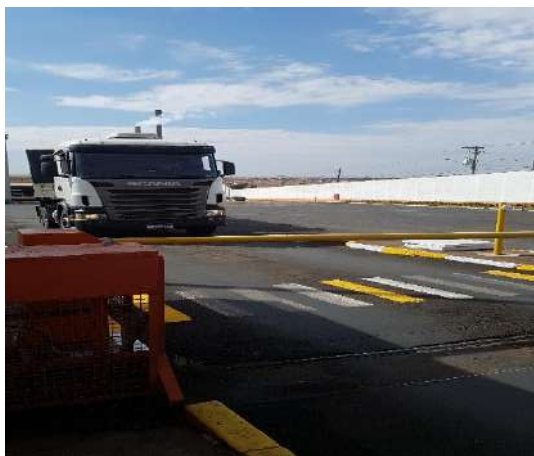

Prédio Administrativo



Recepção



Compras / Financeiro



Área Operacional



Tecnologia da Informação



Recursos Humanos / Controladores de Ponto

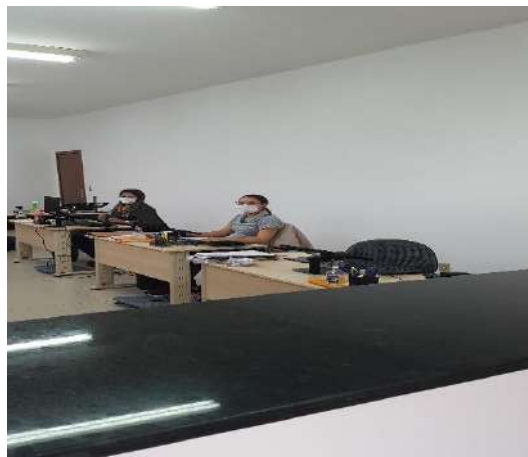
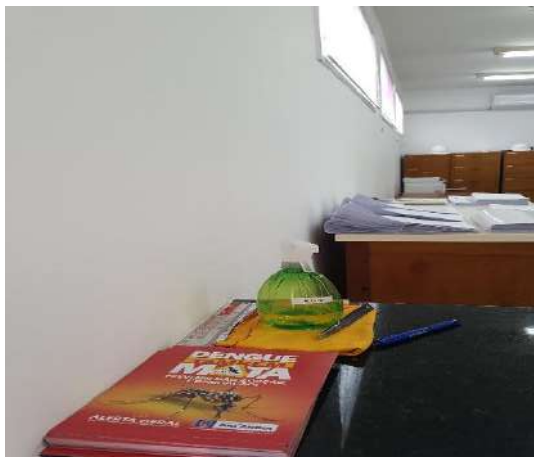

Supervisão Industrial



Refeitório



Vestiários



Área de Descanso



Lazer



Estacionamento



Laboratório









Segurança do Trabalho / EPI's



Ambulatório Médico

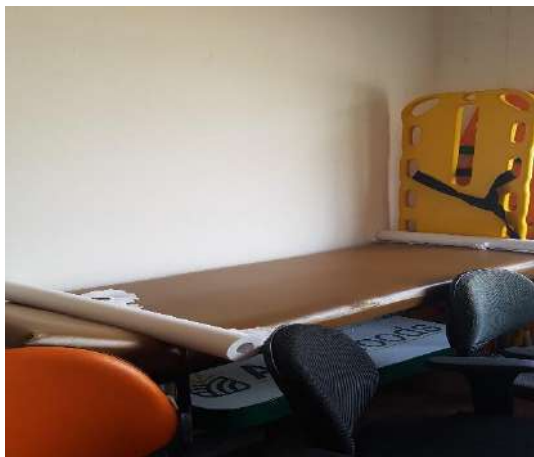

Almoxarifado



Área – Manutenções





Matérias-primas



Área – Carregamento de Farelo







Área – Recebimento / Processamento de Soja







Área das Caldeiras





Pátio – Área Industrial





















Embalagens

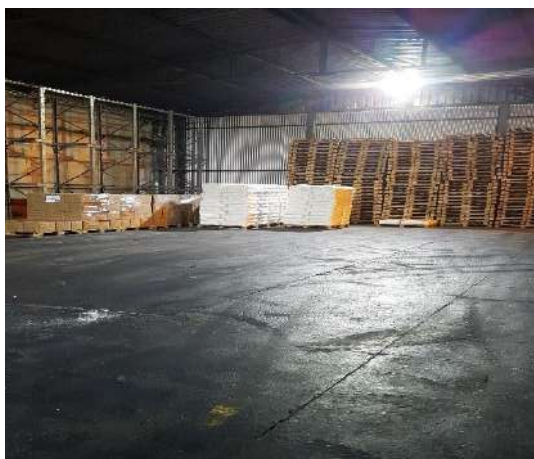

Embalamento / Estoque



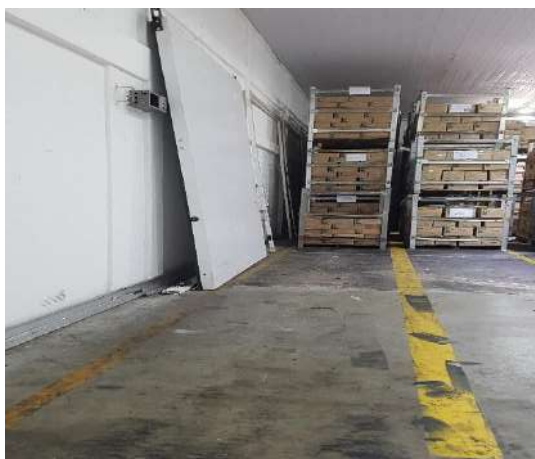

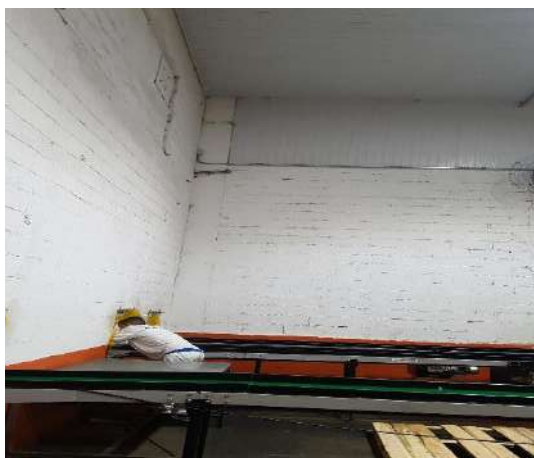



Câmaras Frigoríficas



Mini Fábrica / Testes dos Produtos





Área – Controle Ambiental



Área de Apoio aos Caminhoneiros



Aguardando – Carregamento / Descarregamento



Institucional



Preposto: Pedro Roberto da Silva



Anexo V - Pedidos de esclarecimento ou documentos complementares

1. Reiteramos a solicitação feita administrativamente para o envio do controle de pagamentos e os comprovantes correspondentes a todos os credores sujeitos à Recuperação Judicial;
2. Em relação à Recuperanda Sina Comércio, disponibilizar a SEFIP e GFIP desde o mês de julho de 2.022.

Anexo VI – Cronograma Processual

DATA	EVENTO	LEI Nº 11.101/05
10/07/2015	Ajuizamento do pedido de Recuperação Judicial	-
17/07/2015	Decisão determinando a emenda à inicial, bem como a realização de Perícia Prévia	-
24/07/2015	Perícia Prévia	-
04/08/2015	Deferimento do processamento da Recuperação Judicial	Art. 52, incisos I, II, III, IV e V e § 1º
04/08/2015	Termo de Compromisso	Art. 33
25/08/2015	Publicação da decisão de deferimento	-
25/08/2015	Publicação do 1º edital pelo devedor	Art. 52, § 1º
09/09/2015	Fim do prazo para apresentar habilitações e divergências ao AJ (15 dias da publicação do 1º edital)	Art. 7º, § 1º
02/10/2015	Apresentação do Plano de Recuperação Judicial (60 dias após publicação do deferimento da Recuperação)	Art. 53
25/11/2015	Publicação de aviso sobre o recebimento do PRJ	Art. 53, § único
03/02/2016	Publicação do edital de convocação para votação do PRJ - AGC (em, no mínimo, 15 dias de antecedência da realização da AGC)	Art. 36, caput
15/02/2016	Publicação do edital pelo AJ - 2º edital	Art. 7º, § 2º
17/02/2016	Publicação de errata - edital de convocação para votação do PRJ - AGC	-
25/02/2016	Fim do prazo para apresentar impugnações ao juízo (10 dias após a publicação do 2º edital)	Art. 8º, caput
16/03/2016	Fim do prazo para apresentar objeções ao PRJ (30 dias após a publicação do 2º edital ou 30 dias após a publicação de aviso de recebimento do PRJ)	Art. 36, inciso I
11/04/2016	Plano de Recuperação Judicial Coordenado - 1ª Versão ¹	-
25/05/2016	Decisão determinando que os processos de RJ da Sina Comércio e a da Sina Indústria tramitem conjuntamente	-
30/05/2016	Plano de Recuperação Judicial Coordenado - 2ª Versão ¹	-

18/10/2016	Publicação do edital de convocação para votação do PRJ - AGC (em, no mínimo, 15 dias de antecedência da realização da AGC)	Art. 36
25/11/2016	Plano de Recuperação Judicial Consolidado - 3ª Versão ¹	-
28/11/2016	Prazo limite para votação do PRJ em AGC (150 dias após o deferimento da Recuperação Judicial)	Art. 56, §1º
23/02/2017	Publicação de aviso sobre o recebimento do PRJ	Art. 53, § único
27/03/2017	1ª Convocação da Assembleia Geral de Credores	Art. 36, inciso I
10/04/2017	2ª Convocação da Assembleia Geral de Credores	Art. 36, inciso I
28/04/2017	Fim do prazo de suspensão do curso de prescrição de ações e execuções contra o devedor (<i>stay period</i>) - (180 dias após o deferimento da Recuperação da Faz, em 29/06/2016) - AI 2248931-60.2016.8.26.0000	Art. 6º, §4º
15/05/2017	2ª Convocação em Continuação da Assembleia Geral de Credores	Art. 36, inciso I
01/08/2017	Decisão de concessão da Recuperação Judicial	Art. 58
31/05/2019	Modificativo ao Plano de Recuperação Judicial - 1ª versão (processo piloto)	-
26/06/2019	Modificativo ao Plano de Recuperação Judicial - 2ª versão (processo piloto)	-
01/07/2019	1ª Convocação da Assembleia Geral de Credores (processo piloto)	Art. 36, inciso I
04/07/2019	Modificativo ao Plano de Recuperação Judicial - 3ª versão (processo piloto)	-
08/07/2019	2ª Convocação da Assembleia Geral de Credores (processo piloto)	Art. 36, inciso I
07/08/2019	Decisão de homologação do Modificativo ao Plano de Recuperação Judicial (processo piloto)	Art. 58
25/06/2020	Decisão de autorização da constituição da subsidiária integral e determinação da apresentação de modificativo com consequente designação de datas para votação em AGC (processo piloto)	-

11/08/2020	1ª Convocação da Assembleia Geral de Credores	Art. 36, inciso I
20/08/2020	2ª Convocação da Assembleia Geral de Credores	-
18/09/2020	2º Modificativo ao Plano de Recuperação Judicial - 1ª versão	-
28/10/2020	2ª Convocação em Continuação da Assembleia Geral de Credores - ratificação da criação da subsidiária integral	Art. 36, inciso I
02/03/2021	2º Modificativo ao Plano de Recuperação Judicial - 2ª Versão	-
14/05/2021	2º Modificativo ao Plano de Recuperação Judicial - 3ª Versão	-
16/06/2021	2ª Convocação em Continuação da Assembleia Geral de Credores	Art. 36, inciso I
13/10/2021	Decisão homologando 2º Modificativo ao Plano de Recuperação Judicial (processo piloto)	Art. 58
19/10/2021	Publicação da decisão de concessão da Recuperação Judicial no DJE	-
29/03/2022	Decisão determinando que os desdobramentos do processamento das 03 RJs se concentrem no processo piloto	-
19/10/2023	Encerramento da Recuperação Judicial (até 2 anos da concessão de Recuperação Judicial)	Art. 61

	EVENTO OCORRIDO
	DATA ESTIMADA
	EVENTO NÃO OCORRIDO

Anexo VII - Da conformidade com a Recomendação nº 72, de 19/08/2020

ANEXO II DA RECOMENDAÇÃO Nº 72, DE 19 DE AGOSTO DE 2020	COMENTÁRIOS AJ
<p>1. Há litisconsórcio ativo?</p> <p>1.1. Em caso positivo, identifique a qual devedor se refere o presente relatório.</p>	<p>Sim. SINA INDÚSTRIA DE ALIMENTOS LTDA., SINA COMÉRCIO E EXPORTAÇÃO DE PRODUTOS ALIMENTÍCIOS LTDA e FAS EMPREENDIMENTOS E INCORPORAÇÃO LTDA</p>
<p>2. Este relatório é:</p> <p>2.2. Mensal</p>	<p>RMA 07/2022</p>
<p>2.2.1. Houve alteração da atividade empresarial?</p>	<p>Não</p>
<p>2.2.2. Houve alteração da estrutura societária e dos órgãos de administração?</p>	<p>Não</p>
<p>2.2.3. Houve abertura ou fechamento de estabelecimentos?</p>	<p>Não</p>
<p>2.2.4. Quadro de funcionários</p> <p>2.2.4.1. Número de funcionários/colaboradores total</p> <p>2.2.4.1.1. Número de funcionários CLT</p> <p>2.2.4.1.2. Número de pessoas jurídicas</p>	<p>Anexo II</p>
<p>2.2.5. Análise dos dados contábeis e informações financeiras</p>	<p>Anexo II</p>
<p>2.2.5.1. Ativo (descrição / evolução)</p>	<p>Anexo II</p>
<p>2.2.5.2. Passivo</p> <p>2.2.5.2.1. Extraconcursal</p> <p>2.2.5.2.1.1. Fiscal</p> <p>2.2.5.2.1.1.1. Contingência</p> <p>2.2.5.2.1.1.2. Inscrito na dívida ativa</p> <p>2.2.5.2.1.2. Cessão fiduciária de títulos/direitos creditórios</p> <p>2.2.5.2.1.3. Alienação fiduciária</p> <p>2.2.5.2.1.4. Arrendamentos mercantis</p> <p>2.2.5.2.1.5. Adiantamento de contrato de câmbio (ACC)</p> <p>2.2.5.2.1.6. Obrigação de fazer</p> <p>2.2.5.2.1.7. Obrigação de entregar</p> <p>2.2.5.2.1.8. Obrigação de dar</p> <p>2.2.5.2.1.9. Obrigações ilíquidas</p> <p>2.2.5.2.1.10. N/A</p> <p>2.2.5.2.1.10.1. Justificativa</p> <p>2.2.5.2.1.10.2. Observações</p> <p>2.2.5.2.1.11. Pós ajuizamento da RJ</p> <p>2.2.5.2.1.11.1. Tributário</p> <p>2.2.5.2.1.11.2. Trabalhista</p> <p>2.2.5.2.1.11.3. Outros</p> <p>2.2.5.2.1.11.3.1. Observações</p> <p>2.2.5.2.1.11.4. Observações / Gráficos</p>	<p>Anexo II</p>
<p>2.2.6. Demonstração de resultados (evolução)</p> <p>2.2.6.1. Observações (análise faturamento / índices de liquidez / receita x custo / receita x resultado)</p>	<p>Anexo II</p>
<p>2.2.7. Diligência nos estabelecimentos da recuperanda</p>	<p>Anexo IV</p>
<p>2.2.8. Planilha de controle de pagamentos dos credores concursais (nome do credor / valor no edital / parcela / valor pago / saldo residual atualizado)</p> <p>2.2.8.1. N/A</p> <p>2.2.8.2. Anexar documentos</p>	
<p>2.2.9. Observações</p>	
<p>2.2.10. Anexos</p>	
<p>2.2.11. Eventos do mês</p>	