

# LASPRO

CONSULTORES

**EXCELENTÍSSIMO SENHOR DOUTOR JUIZ DE DIREITO DA 01ª VARA DE FALÊNCIAS E RECUPERAÇÕES JUDICIAIS DO FORO CÍVEL CENTRAL DA COMARCA DA CAPITAL DO ESTADO DE SÃO PAULO - SP.**

## **Recuperação Judicial**

**Autos nº 0039848-63.2015.8.26.0100**

**LASPRO CONSULTORES LTDA**, neste ato representada pelo **DR. ORESTE NESTOR DE SOUZA LASPRO**, nomeada Administradora Judicial nos autos da Recuperação Judicial em epígrafe, requerida por **SINA INDÚSTRIA DE ALIMENTOS LTDA**, vem respeitosamente, à presença de Vossa Excelência, com fulcro no artigo 22, II, “a” e “c” da Lei nº 11.101/2005 apresentar **Relatório das Atividades da Recuperanda**, referente ao período de **junho a agosto de 2019**, requerendo a juntada no incidente processual aberto para este fim.

Brasil  
Rua Major Quedinho, 111 - 18º andar  
01050-030 - São Paulo  
www.lasproconsultores.com.br  
Fone: +55-11-3211-3010  
Fax: +55-11-3255-3727

Itália  
Edoardo Ricci Avvocati  
Via Visconti di Modrone nº 8/10  
20122 - Milão  
www.edoardoricci.it  
Fone: + 39-02 79 47 65  
Fax: + 39-02 78 44 97

# LASPRO

## CONSULTORES

### Sumário

I.	INTRODUÇÃO .....	3
II.	DA SITUAÇÃO ECONÔMICO-FINANCEIRA .....	4
A.	Balanco Patrimonial .....	4
B.	Demonstração do Resultado do Exercício .....	12
C.	Funcionários.....	14
D.	Impostos.....	15
E.	Demais Relatórios.....	15
III.	PENDENCIAS .....	15
IV.	CONCLUSÃO.....	16
V.	DILIGÊNCIA .....	16
VI.	DO ENCERRAMENTO.....	27

**Brasil**  
 Rua Major Quedinho, 111 - 18º andar  
 01050-030 - São Paulo  
[www.lasproconsultores.com.br](http://www.lasproconsultores.com.br)  
 Fone: +55-11-3211-3010  
 Fax: +55-11-3255-3727

**Itália**  
 Edoardo Ricci Avvocati  
 Via Visconti di Modrone n° 8/10  
 20122 - Milão  
[www.edoardoricci.it](http://www.edoardoricci.it)  
 Fone: + 39-02 79 47 65  
 Fax: + 39-02 78 44 97

## I. INTRODUÇÃO

1. A empresa Sina Indústria de Alimentos Ltda. atua no setor alimentício e químico, atendendo ao mercado nacional e internacional, possuindo expertise no esmagamento de grãos, produção de derivados e produção de formulações especiais para indústria, varejo e food service, estando representada pelas seguintes unidades:

- **Matriz**, tem como objetivo social o comércio de produtos alimentícios seus derivados e transporte.
- **Filial em Bauru**, tem como objetivo social o comércio, industrialização e esmagamento de soja, milho, girassol, algodão, óleos vegetais, farelos, produtos para ração animal e armazenagem própria e armazenagem de terceiros, indústria extrativa, industrialização e esmagamento para terceiros e transporte e fabricação de alimentos preparados para animais.
- **Filial em Orlandia**, tem como objetivo social o comércio, industrialização e esmagamento de soja, milho, girassol, algodão, óleo vegetais, farelos, produtos para ração animal, armazenagem própria e armazenagem de terceiros, refino de gorduras e óleos vegetais, indústria extrativa, industrialização e esmagamento para terceiros e transporte.
- **Filial em Pirapozinho**, tem como objetivo social a fabricação de margarina e outras gorduras vegetais e de óleos não-comestíveis de animais; fabricação de sorvetes e outros gelados comestíveis; comércio atacadista de outros produtos químicos e petroquímicos; fabricação de aditivos de uso industrial, óleos vegetais refinados, cosméticos, produtos de perfumaria e de higiene pessoal, ração animal, sabões e detergentes sintéticos, além de depósitos de mercadorias para terceiros; fabricação de produtos químicos orgânicos não especificados anteriormente.

2. Aos 13 de julho de 2015 ingressou com pedido de Recuperação Judicial, alegando que a “pirotécnica Operação Yellow da Fazenda

**Brasil**  
Rua Major Quedinho, 111 - 18º andar  
01050-030 - São Paulo  
www.lasproconsultores.com.br  
Fone: +55-11-3211-3010  
Fax: +55-11-3255-3727

**Itália**  
Edoardo Ricci Avvocati  
Via Visconti di Modrone n° 8/10  
20122 - Milão  
www.edoardoricci.it  
Fone: + 39-02 79 47 65  
Fax: + 39-02 78 44 97

Estadual” teve grave impactos em sua atividade empresarial, fato este que gerou insegurança junto aos seus parceiros comerciais e clientes. Além disso, destaca a medida cautelar nº 1057385-55.2015.8.26.0100 ajuizada pelo Itaú Unibanco objetivando o arresto do recebíveis junto aos seus clientes, onde criou um contexto de inconstância no que se refere aos seus recebíveis em caixa. O deferimento do pedido de recuperação judicial ocorreu em 04 de agosto 2015.

## II. DA SITUAÇÃO ECONÔMICO-FINANCEIRA

3. Cabe observar que a Recuperanda é a responsável pelo fornecimento das informações acerca de suas atividades contempladas neste Relatório inclusive sob as penas do artigo 171, da Lei 11.101/05.

4. A situação operacional é apresentada a partir dos documentos solicitados à Recuperanda conforme: **(A)** Situação Patrimonial; **(B)** Demonstração do Resultado do Exercício; **(C)** Funcionários; **(D)** Impostos e, **(E)** Demais Relatórios.

5. As informações que seguem foram compiladas dos balancetes mensais disponibilizados pela Recuperanda, de maio de 2019, já apresentado no relatório anterior, a agosto de 2019.

### A. Balanço Patrimonial

6. As **Disponibilidades** apresentaram redução de 50% durante o período em análise, tendo valores em caixa, bancos contas corrente e aplicações financeiras, totalizando a importância de R\$ 1.127.079 (um milhão, cento e vinte e sete mil, setenta e nove reais) em agosto de 2019, dos quais 98% correspondem a saldo em contas bancárias.

7. Devido a não disponibilização dos extratos bancários, não foi possível validar o saldo apresentado.

8. De acordo com os demonstrativos contábeis verificamos entradas e saídas em aproximadamente R\$ 850 milhões (oitocentos e cinquenta milhões de reais) durante o trimestre analisado.

9. Os **Clientes** são a rubrica de maior representatividade do Ativo, equivalente a 31%, montando R\$ 80.999.101 (oitenta milhões, novecentos e noventa e nove mil, cento e um reais) em agosto de 2019. Foi disponibilizado relatório de Contas a Receber conciliado com os demonstrativos contábeis, indicando que 19% dos recebíveis referem-se a empresa GFC-Global Foods Commodities Ltda. e que R\$ 3.874.984 (três milhões, oitocentos e setenta e quatro mil, novecentos e oitenta e quatro reais) referem-se a títulos com Partes Relacionadas.

- Se faz importante mencionar que 66% do saldo a receber, já se encontra antecipado através de títulos descontados, realizados através de diversas instituições financeiras, montando R\$ 53.336.034 (cinquenta e três milhões, trezentos e trinta e seis mil, trinta e quatro reais) em agosto de 2019, devidamente demonstrado na rubrica de **Duplicatas Descontadas** apresentada no Passivo Circulante.
- Além das duplicatas descontadas, há a **Estimativa de Perdas em Crédito** de 6%, equivalente a R\$ 5.206.159 (cinco milhões, duzentos e seis mil, cento e cinquenta e nove reais) do total de títulos a receber em agosto de 2019.

10. Os **Impostos a Recuperar** apresentaram gradativo e constante aumento, tendo acrescido 9% no período de maio a agosto de 2019, totalizando o montante de R\$ 20.587.633 (vinte milhões, quinhentos e oitenta e sete mil, seiscentos e trinta e três reais), dos quais, 77% correspondem a “ICMS a recuperar”.

11. Os **Estoques** demonstraram aumento em junho de 2019, equivalente a 8%, e redução de 24% em julho de 2019. No mês de agosto de

2019, os estoques apresentaram saldo de R\$ 23.919.785 (vinte e três milhões, novecentos e dezenove mil, setecentos e oitenta e cinco reais), estando assim representados:

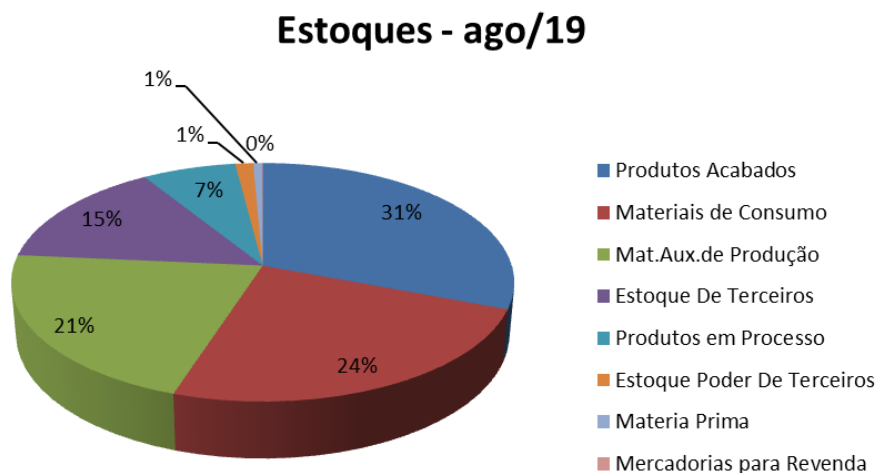

12. Sobre a rubrica de **Outros Créditos**, no curto e longo prazo, há os seguintes comentários:

- A rubrica de Outros Créditos no curto prazo apresentou redução de 5% no período de maio a agosto de 2019, quando montou saldo de R\$ 21.518.155 (vinte e um milhões, quinhentos e dezoito mil, cento e cinquenta e cinco reais), divididos em:
  - R\$ 11.856.835 (onze milhões, oitocentos e cinquenta e seis mil, oitocentos e trinta e cinco reais) relativos a Adiantamentos; e
  - R\$ 9.661.320 (nove milhões, seiscentos e sessenta e um mil, trezentos e vinte reais) referente a Compra com Entrega Futura.
- Em longo prazo, a rubrica apresentou crescimento de 58% entre os meses de maio a agosto de 2019, atingindo saldo de R\$ 74.025.109 (setenta e quatro milhões, vinte e cinco mil, cento e nove reais). Tal aumento se deu em virtude do reconhecimento de:
  - R\$ 15.692.089 (quinze milhões, seiscentos e noventa e dois mil, oitenta e nove reais) como Outras Contas a Receber; e

# LASPRO

## CONSULTORES

- R\$ 16.510.786 (dezesesseis milhões, quinhentos e dez mil, setecentos e oitenta e seis reais) como Retenções sobre Duplicatas Descontadas.

13. A recuperanda apresentou aumento no quadro de **Imobilizado** no valor de R\$ 1.693.655 (um milhão seiscentos e noventa e três mil, seiscentos e cinquenta e cinco reais), no período de maio a agosto de 2019, totalizando a importância de R\$ 89.473.921 (oitenta e nove milhões, quatrocentos e setenta e três mil, novecentos e vinte e um mil) onde 48% encontram-se depreciados. Segue quadro evolutivo de maio a agosto de 2019:

Imobilizado/Intangível	mai/19	aquisições	ago/19
Máquinas e Equipamentos	43.136.497	529.482	43.665.980
Benfeitorias em Imóveis de Terceiro	38.260.255	464.999	38.725.254
Veículos	2.363.508	-	2.363.508
Benfeitoria em equipto de terceiro	1.407.504	519.730	1.927.234
Software	1.534.749	127.119	1.661.868
Móveis e Utensílios	661.861	4.896	666.758
Equipamentos de Informática	347.185	45.144	392.329
Construções em andamento	54.897	-	54.897
Marcas	13.810	2.285	16.095
<b>Total</b>	<b>87.780.266</b>	<b>1.693.655</b>	<b>89.473.921</b>

Em R\$

Balço Patrimonial em:	mai-19	jun-19	jul-19	ago-19
<b>ATIVO</b>	<b>245.508.140</b>	<b>248.089.290</b>	<b>249.874.239</b>	<b>264.903.296</b>
<b>Circulante</b>	<b>151.766.155</b>	<b>160.198.320</b>	<b>141.839.933</b>	<b>144.298.325</b>
Disponibilidades	2.242.697	2.248.428	1.059.563	1.127.079
Clientes	81.688.465	83.973.378	83.403.662	80.999.101
(-) Estimativa de Perdas em Créditos	- 5.206.355	- 5.206.355	- 5.206.159	- 5.206.159
Impostos a Recuperar	18.941.374	19.952.528	20.160.032	20.587.633
Estoques	29.784.037	32.046.551	24.206.985	23.919.785
Despesas Antecipadas	1.639.798	1.599.167	1.457.225	1.352.731
Outros Créditos	22.676.140	25.584.622	16.758.625	21.518.155
<b>Não Circulante</b>	<b>93.085.756</b>	<b>87.724.393</b>	<b>107.942.081</b>	<b>120.604.880</b>
Outros Créditos	46.786.005	41.381.695	61.544.446	74.025.109
<b>Imobilizado/Intangível</b>	<b>46.299.750</b>	<b>46.342.698</b>	<b>46.397.635</b>	<b>46.579.771</b>
<i>Bens em uso</i>	<i>87.780.266</i>	<i>88.294.926</i>	<i>88.771.673</i>	<i>89.473.921</i>
<i>(-) Depr/Amort. Acumulada</i>	<i>- 41.480.516</i>	<i>- 41.952.228</i>	<i>- 42.374.038</i>	<i>- 42.894.151</i>

**Brasil**  
 Rua Major Quedinho, 111 - 18º andar  
 01050-030 - São Paulo  
 www.lasproconsultores.com.br  
 Fone: +55-11-3211-3010  
 Fax: +55-11-3255-3727

**Itália**  
 Edoardo Ricci Avvocati  
 Via Visconti di Modrone n° 8/10  
 20122 - Milão  
 www.edoardoricci.it  
 Fone: + 39-02 79 47 65  
 Fax: + 39-02 78 44 97



14. A rubrica de **Fornecedores** decresceu 48% durante o período em análise, tendo ocorrido pico em julho de 2019, quando deteve redução de R\$ 35.705.161 (trinta e cinco milhões, setecentos e cinco mil, cento e sessenta e um reais), dos quais 99,7% correspondem a pagamentos de materiais, conforme Fluxo de Caixa disponibilizado. Em agosto de 2019, as obrigações com fornecedores apresentado saldo de R\$ 44.416.495 (quarenta e quatro milhões, quatrocentos e dezesseis mil, quatrocentos e noventa e cinco reais).

- Foi disponibilizado relatório de Contas a Pagar com data de vencimento de 2016 até 2025, não sendo passíveis de confronto com os demonstrativos contábeis, indicando dívidas de R\$ 79.032.803 (setenta e nove milhões, trinta e dois mil, oitocentos e três reais).

15. Não houve variação significativa nas **Obrigações Trabalhistas**, apresentando saldo de R\$ 10.122.120 (dez milhões, cento e vinte e dois mil, cento e vinte reais) em agosto de 2019, onde 99% refere-se a dívidas com a Previdência Social.

16. Os **Empréstimos**, alocados em contas de curto e longo prazo, representam 26% do total das dívidas de agosto de 2019, totalizando a importância de R\$ 69.159.645 (sessenta e nove milhões, cento e cinquenta e nove mil, seiscentos e quarenta e cinco reais).

- Os empréstimos em curto prazo apresentaram redução de 32% de maio a agosto de 2019, devido diminuição no empréstimo com Banco Daycoval e a baixa de mútuos com a também recuperanda FAS Empreendimentos e Incorporações Ltda., na quantia de R\$ 1.028.500 (um milhão, vinte e oito mil, quinhentos reais).
- Do total de empréstimos 94% estão alocados no longo prazo, sendo reconhecido, a partir de julho de 2019, na alínea Empréstimos POS – Fixados tendo valor de R\$ 65.320.165 (sessenta e cinco milhões, trezentos e vinte mil, cento e sessenta e cinco reais).



- Não houve disponibilização de documento auxiliar, sendo assim não foi possível identificar a origem do empréstimo.

17. A **Receita Diferida** comporta unicamente do faturamento para entrega futura, e se manteve sem grande variação até julho de 2019, no entanto em agosto de 2019, apresentou considerável crescimento devido o reconhecimento de R\$ 7.864.000 (sete milhões, oitocentos e sessenta e quatro mil reais) não sendo possível verificar a contrapartida do lançamento e nem sua origem, a rubrica finalizou o período analisado com saldo de R\$ 9.828.223 (nove milhões, oitocentos e vinte e oito mil, duzentos e vinte e três reais).

18. A rubrica de **Outras Obrigações** apresentou redução de 64% durante o período abrangido nesta análise, devido principalmente a alínea de Adiantamento de Clientes, que decresceu R\$ 25.196.895 (vinte e cinco milhões, cento e noventa e seis mil, oitocentos e noventa e cinco reais), tendo saldo devedor de R\$ 14.285.516 (quatorze milhões, duzentos e oitenta e cinco mil, quinhentos e dezesseis reais) em curto prazo, no mês de agosto de 2019, além da manutenção de outros R\$ 10.000 (dez mil reais) em longo prazo.

19. Os **Credores RJ** representam 24% do total de dívidas, em agosto de 2019, montando R\$ 63.959.414 (sessenta e três milhões, novecentos e cinquenta e nove mil, quatrocentos e quatorze reais), divididos conforme gráfico abaixo:

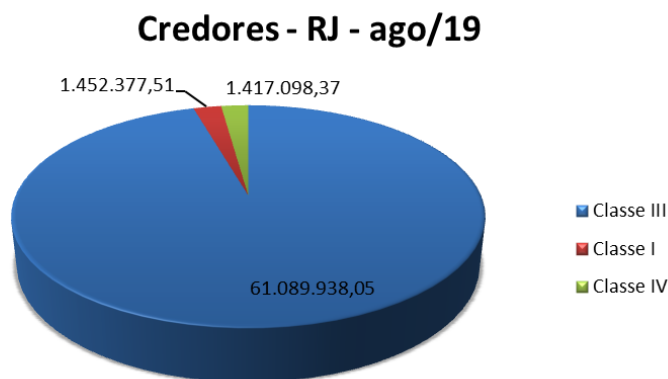

**Brasil**  
Rua Major Quedinho, 111 - 18º andar  
01050-030 - São Paulo  
www.lasproconsultores.com.br  
Fone: +55-11-3211-3010  
Fax: +55-11-3255-3727

**Itália**  
Edoardo Ricci Avvocati  
Via Visconti di Modrone n° 8/10  
20122 - Milão  
www.edoardoricci.it  
Fone: + 39-02 79 47 65  
Fax: + 39-02 78 44 97

20. O **Patrimônio Líquido** encontra-se a descoberto em R\$ 6.176.916 (seis milhões, cento e setenta e seis mil, novecentos e dezesseis reais) no mês de agosto de 2019, devido principalmente ao reconhecimento do prejuízo acumulado no valor de R\$ 34.125.659 (trinta e quatro milhões, cento e vinte e cinco mil, seiscentos e cinquenta e nove reais).

Em R\$				
Balanco Patrimonial em:	mai-19	jun-19	jul-19	ago-19
<b>PASSIVO</b>	<b>245.508.140</b>	<b>248.089.290</b>	<b>249.874.239</b>	<b>264.903.296</b>
<b>Circulante</b>	<b>181.984.905</b>	<b>186.557.164</b>	<b>129.294.935</b>	<b>136.020.345</b>
Fornecedores	85.212.034	89.056.626	53.351.465	44.416.495
Obrigações Fiscais	204.788	190.533	198.901	192.475
Obrigações Trabalhistas	10.061.367	10.153.876	10.151.218	10.122.120
Empréstimos Bancários	5.687.508	5.787.032	4.643.980	3.839.481
Receita Diferida	2.380.667	2.253.132	2.167.409	9.828.223
Duplicatas Descontadas	39.250.961	39.972.334	45.172.801	53.336.034
Outras Obrigações	39.187.580	39.143.632	13.609.161	14.285.516
<b>Não Circulante</b>	<b>66.846.909</b>	<b>66.721.095</b>	<b>132.089.491</b>	<b>131.875.439</b>
Parcelamentos	2.762.191	2.693.440	2.693.440	2.585.860
Credores - RJ	64.074.717	64.017.655	63.960.592	63.959.414
Empréstimos	-	-	65.425.458	65.320.165
Outras Obrigações	10.000	10.000	10.000	10.000
<b>Patrimônio Líquido</b>	<b>- 7.342.769</b>	<b>- 8.626.826</b>	<b>- 11.602.321</b>	<b>- 6.176.916</b>
Capital Social	100.000	100.000	100.000	100.000
Reservas	27.848.743	27.848.743	27.848.743	27.848.743
Lucro/Prejuízo Acumulado	- 30.656.443	- 30.656.443	- 30.656.443	- 30.656.443
<b>Lucro/Prejuízo do Período</b>	<b>- 4.635.069</b>	<b>- 5.919.126</b>	<b>- 8.894.620</b>	<b>- 3.469.216</b>

21. Com base nas informações patrimoniais apresentadas nos quadros acima, pôde-se proceder a análise dos indicadores de liquidez.

- **Liquidez Corrente** apresentou variação positiva entre os meses de maio e agosto de 2019, tendo este último, capacidade de quitação de R\$ 1,06 (um real e seis centavos) para cada real devido em obrigação de curto prazo ao utilizar todos os seus direitos também em curto prazo, apontando situação satisfatória.

- A **Liquidez Seca** parecida com a liquidez corrente, sem considerar os estoques como fonte de recursos, apresentou significativa melhora durante o período em análise, indicando liquidez de R\$ 0,88 (oitenta e oito centavos de real) para cada R\$ 1,00 (um real) devido, em agosto de 2019.
- A **Liquidez Geral** mede a capacidade de quitar o total de dívidas adquiridas, utilizando o total de direitos, apresentou capacidade de quitação de R\$ 0,81 (oitenta e um centavos de real) para cada R\$ 1,00 (um real) devido em agosto de 2019.

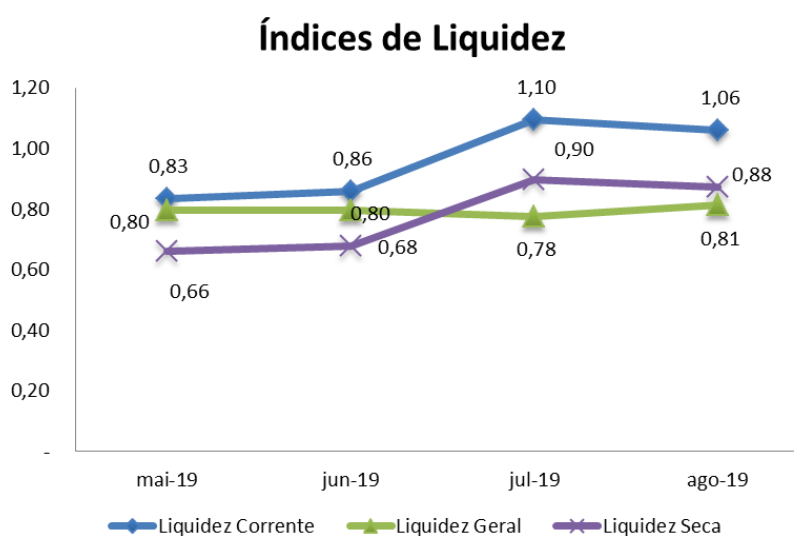

22. O índice de **Endividamento** apresentou pequena variação durante o período em análise, estando as obrigações 1% superiores aos bens e direitos detidos em agosto de 2019.

## Endividamento

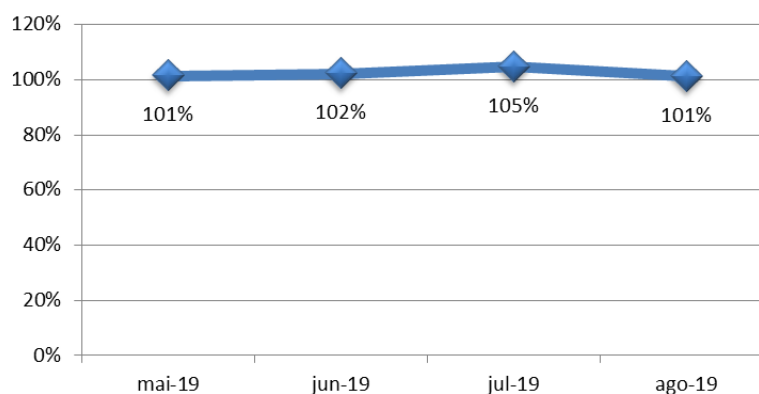

### B. Demonstração do Resultado do Exercício

23. As **Receitas** auferidas no último trimestre mantiveram-se linear, tendo por média mensal próxima a R\$ 60.000.000 (sessenta milhões de reais), refletindo redução de 13% ao comparado com o faturamento de maio de 2019. De forma acumulada, entre os meses de janeiro e agosto de 2019, foi faturado a quantia de R\$ 499.630.977 (quatrocentos e noventa e nove milhões, seiscentos e trinta mil, novecentos e setenta e sete reais).

24. Os **Custos**, assim como na maioria das empresas, consomem a maior parte da Receita Líquida, estando em média de 93%, equivalente a importância de R\$ 410.287.546 (quatrocentos e dez milhões, duzentos e oitenta e sete mil, quinhentos e quarenta e seis reais) acumuladamente até agosto de 2019, dos quais 85% referem-se a custo dos produtos vendidos.

25. As **Despesas** se mantiveram lineares, sendo os principais grupos:

- As **Despesas Comerciais** representam os maiores gastos dentre as despesas, montando R\$ 20.723.564 (vinte milhões, setecentos e vinte e três mil, quinhentos e sessenta e quatro reais) acumulados de janeiro a agosto de 2019, dos quais 78% correspondem a gastos com fretes.

# LASPRO

## CONSULTORES

- As **Despesas Administrativa** comportam os gastos realizados com a contratação de serviços especializados, gastos com funcionários dentre outros dispêndios, tendo montado R\$ 19.349.400 (dezenove milhões, trezentos e quarenta e nove mil, quatrocentos reais) acumuladamente de janeiro a agosto de 2019.
- Nas **Despesas Financeiras**, foi reconhecido a quantia de R\$ 9.303.319 (nove milhões, trezentos e três mil, trezentos e dezenove reais) acumuladamente até agosto de 2019, tendo como principal gasto os juros incididos sobre financiamentos, correspondendo a 87% do montante reconhecido.

26. A rubrica de **Outras Receitas/Despesas Operacionais** apresentou pico em agosto de 2019, quando houve o reconhecimento de R\$ 6.603.485 (seis milhões, seiscentos e três mil, quatrocentos e oitenta e cinco reais) relativo ao deságio na dívida com fornecedores concursais, tendo acumulado de janeiro a agosto de 2019, R\$ 17.964.512 (dezessete milhões, novecentos e sessenta e quatro mil, quinhentos e doze reais) em outras receitas.

27. Com o reconhecimento de outras receitas mencionado acima, o resultado em agosto de 2019 foi de **Lucro** no valor de R\$ 5.425.404 (cinco milhões, quatrocentos e vinte e cinco mil, quatrocentos e quatro reais) não sendo suficiente para cobrir o **Prejuízo** auferido nos meses anteriores, montando resultado acumulado deficitário em R\$ 3.469.216 (três milhões, quatrocentos e sessenta e nove mil, duzentos e dezesseis reais), de janeiro até agosto de 2019.

Brasil  
Rua Major Quedinho, 111 - 18º andar  
01050-030 - São Paulo  
www.lasproconsultores.com.br  
Fone: +55-11-3211-3010  
Fax: +55-11-3255-3727

Itália  
Edoardo Ricci Avvocati  
Via Visconti di Modrone n° 8/10  
20122 - Milão  
www.edoardoricci.it  
Fone: + 39-02 79 47 65  
Fax: + 39-02 78 44 97

# LASPRO

## CONSULTORES

Em R\$ - Mensal

Demonstração do Resultado em:	mai-19	jun-19	jul-19	ago-19	2019
<b>Receita</b>	<b>67.999.217</b>	<b>58.885.737</b>	<b>60.726.806</b>	<b>59.178.699</b>	<b>499.630.977</b>
(-) Deduções	- 8.083.167	- 6.280.534	- 6.787.476	- 6.884.249	- 57.700.724
<b>Receita Líquida</b>	<b>59.916.050</b>	<b>52.605.202</b>	<b>53.939.330</b>	<b>52.294.450</b>	<b>441.930.253</b>
(-) Custo	- 56.678.330	- 48.582.777	- 51.215.740	- 48.376.746	- 410.287.546
(-) Depreciação	- 437.762	- 441.153	- 442.834	- 442.866	- 3.491.016
<b>Lucro Bruto</b>	<b>2.799.957</b>	<b>3.581.272</b>	<b>2.280.755</b>	<b>3.474.837</b>	<b>28.151.690</b>
<b>Despesas Operacionais</b>	<b>- 3.618.733</b>	<b>- 3.900.003</b>	<b>- 3.931.358</b>	<b>- 2.855.597</b>	<b>- 22.317.587</b>
(-) Despesas Comerciais	- 2.825.519	- 2.561.931	- 2.490.818	- 2.684.620	- 20.723.564
(-) Despesas Administrativas	- 2.253.243	- 2.334.214	- 2.480.628	- 2.486.506	- 19.349.400
(-) Depreciação	- 26.154	- 26.154	- 26.154	- 26.154	- 209.135
Outras Receitas/Despesas Operacionais	1.486.183	1.022.297	1.066.242	8.052.877	17.964.512
<b>Resultado Operacional</b>	<b>- 818.775</b>	<b>- 318.730</b>	<b>- 1.650.603</b>	<b>- 6.330.434</b>	<b>- 5.834.103</b>
<b>Resultado Financeiro</b>	<b>- 1.132.804</b>	<b>- 965.327</b>	<b>- 1.324.892</b>	<b>- 905.030</b>	<b>- 9.303.319</b>
(-) Despesas Financeiras	- 1.132.804	- 965.327	- 1.324.892	- 905.030	- 9.303.319
Receitas Financeiras	-	-	-	-	-
<b>Receitas/Despesas Não Operacionais</b>	<b>-</b>	<b>-</b>	<b>-</b>	<b>-</b>	<b>-</b>
<b>Resultado antes do IRPJ e CSLL</b>	<b>- 1.951.579</b>	<b>- 1.284.057</b>	<b>- 2.975.495</b>	<b>- 5.425.404</b>	<b>- 3.469.216</b>
(-) Provisão para IR e CSLL	-	-	-	-	-
<b>Resultado Líquido do Exercício</b>	<b>- 1.951.579</b>	<b>- 1.284.057</b>	<b>- 2.975.495</b>	<b>- 5.425.404</b>	<b>- 3.469.216</b>

### C. Funcionários

28. Foram disponibilizados comprovantes de transferência bancárias efetuadas aos funcionários, referentes pagamentos de salários, férias, rescisões e comprovantes de retirada dos dirigentes, além de documentos como folha de pagamento, provisão de 13º salário e de férias, protocolo de conectividade social, CAGED e comprovante de recolhimento de FGTS.

29. O quadro de funcionário apresentou redução de 5% em julho de 2019, mantendo, a partir de então, 461 colaboradores em seu quadro de funcionários.

Funcionários em:	mai-19	jun-19	jul-19	ago-19
Bauru	N/I	16	15	15
Pirapozinho	251	247	222	222
Matriz	N/I	N/I	N/I	N/I
Orlandia	223	224	224	224
<b>TOTAL</b>	<b>474</b>	<b>487</b>	<b>461</b>	<b>461</b>

CAGED

Brasil  
 Rua Major Quedinho, 111 - 18º andar  
 01050-030 - São Paulo  
 www.lasproconsultores.com.br  
 Fone: +55-11-3211-3010  
 Fax: +55-11-3255-3727

Itália  
 Edoardo Ricci Avvocati  
 Via Visconti di Modrone n° 8/10  
 20122 - Milão  
 www.edoardoricci.it  
 Fone: + 39-02 79 47 65  
 Fax: + 39-02 78 44 97

## D. Impostos

30. Foram disponibilizados os seguintes documentos de todas as filiais:

- Apuração de ICMS, IPI, PIS e COFINS;
- PERDCOMP;
- Relatório de compensação de INSS;
- Controle de baixa de título por compensação;
- Comprovante de recolhimento de ISS.

## E. Demais Relatórios

31. Foi disponibilizado relatório de Fluxo de Caixa, não sendo passíveis de confronto, pois apresentou saldo negativo, diferente dos demonstrativos contábeis apresentados para o mesmo período.

## III. PENDENCIAS

32. Esta Administradora Judicial permanece no aguardo da documentação e esclarecimentos, solicitados no relatório anterior, protocolado nos autos às fls. 41.878/41.898, conforme citadas abaixo.

- Extratos bancários do período de 02/2019 a 05/2019;
- Mútuos: Esclarecimento sobre a variação de R\$ 116.513 (cento e dezesseis mil, quinhentos e treze reais) detectada através da comparação dos balancetes da Sina Indústria de Alimentos Ltda. x Sina Comércio e Exportação de Produtos;
- Imobilizado: Esclarecimentos sobre as baixas detectadas através dos balancetes mensais no montante de R\$ 121.894 (cento e vinte um mil, oitocentos e noventa e quatro reais);



# LASPRO

## CONSULTORES

- Funcionários: Apresentar resumo da folha de pagamento e CAGED para as unidades Matriz e filial Bauru no período de 02/2019 a 05/2019;
- Empréstimos e parcelamentos: Apresentar esclarecimentos sobre apuração dos juros e classificação contábil.

### 33. Solicitamos adicionalmente:

- Composição das rubricas “Outras Conta a Receber”, “Receita Diferida” e “Retenções sobre Duplicatas Descontadas” do período de junho a agosto de 2019;
- Origem do reconhecimento superior a R\$ 65 milhões (sessenta e cinco milhões de reais) na rubrica de Empréstimos em longo prazo.

## IV. CONCLUSÃO

34. A operação da recuperanda se mantém estável, apresentando elevado custo operacional, consumindo quase a totalidade da receita líquida auferida, restando margem insuficiente para cobrir as despesas operacionais e financeiras, acarretando a realização de prejuízos, com exceção do mês de agosto que apresentou resultado superavitário, devido a fatores não operacionais, tal como reconhecimento de deságio sobre os débitos concursais.

35. Importante mencionar que a Sina Industria permanece liquidando as dívidas corrente e os parcelamentos tributários.

## V. DILIGÊNCIA

**Data:** 18/11/19

**Local:** Via de Acesso Nadir Flávia de Medeiros, S/N – CEP. 19200-000 – Bairro Vila São Francisco - Pirapozinho (SP).

**Responsável:** Sr. Fernando Ferreira Barbosa

Brasil  
Rua Major Quedinho, 111 - 18º andar  
01050-030 - São Paulo  
www.lasproconsultores.com.br  
Fone: +55-11-3211-3010  
Fax: +55-11-3255-3727

Itália  
Edoardo Ricci Avvocati  
Via Visconti di Modrone n° 8/10  
20122 - Milão  
www.edoardoricci.it  
Fone: + 39-02 79 47 65  
Fax: + 39-02 78 44 97

# LASPRO

## CONSULTORES

**Preposto:** Pedro Roberto da Silva

36. A visita foi conduzida pelo Sr. Celso Barros, responsável pela administração da unidade.

37. A fábrica estava passando por manutenção e a produção continua estável.

**Entrada**



**Portaria**



**Prédio Administrativo**



**Sala de Reunião**

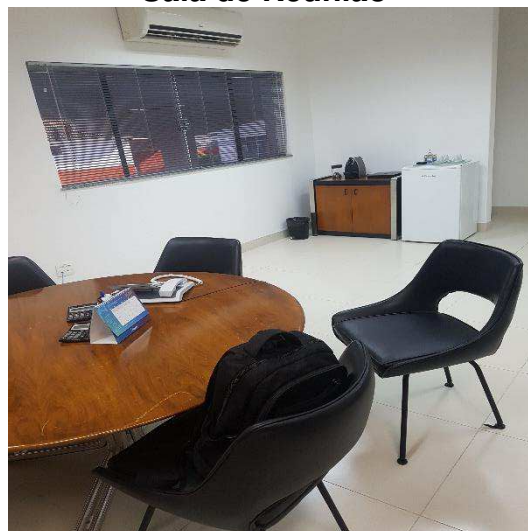

**Recepção**

Brasil  
Rua Major Quedinho, 111 - 18º andar  
01050-030 - São Paulo  
[www.lasproconsultores.com.br](http://www.lasproconsultores.com.br)  
Fone: +55-11-3211-3010  
Fax: +55-11-3255-3727

72-768.1 CB / CM / RU / JP

Itália  
Edoardo Ricci Avvocati  
Via Visconti di Modrone n° 8/10  
20122 - Milão  
[www.edoardoricci.it](http://www.edoardoricci.it)  
Fone: + 39-02 79 47 65  
Fax: + 39-02 78 44 97



# LASPRO CONSULTORES

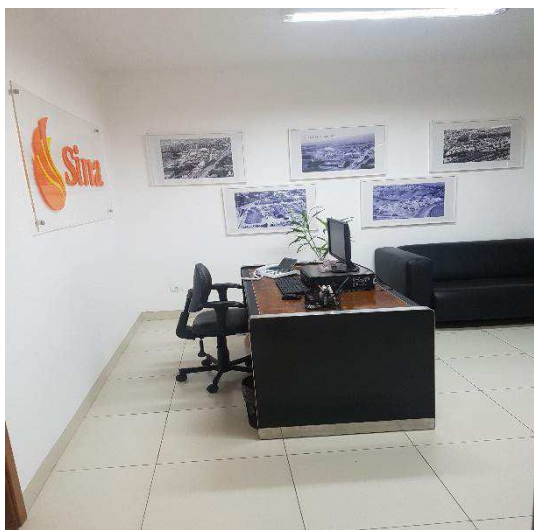

**Departamento Administrativo**

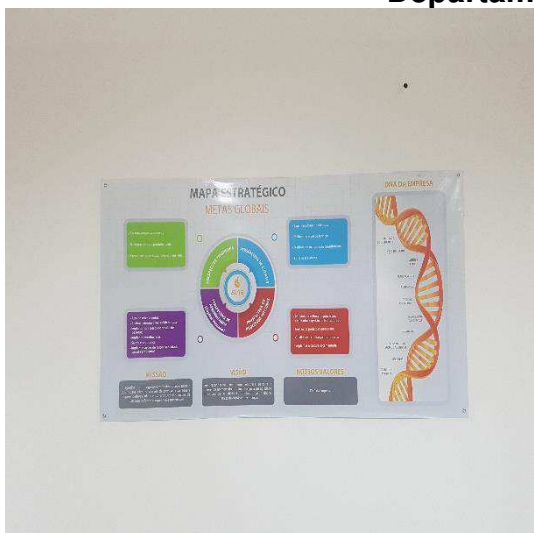

**Câmeras de Segurança**

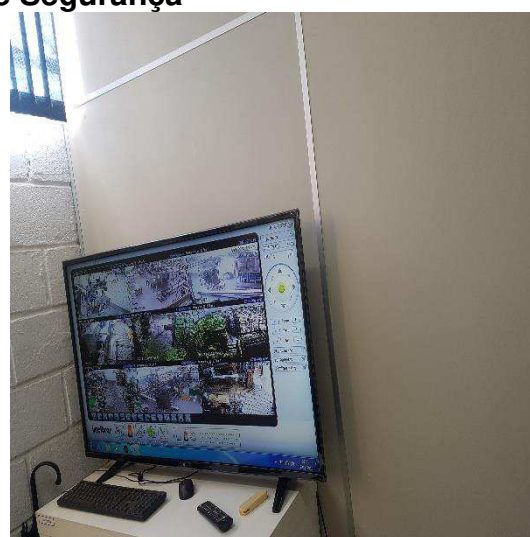
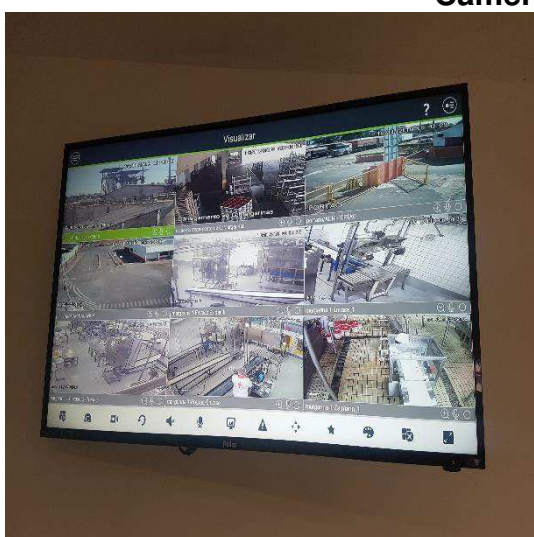

**Cozinha / Refeitório**

**Brasil**  
Rua Major Quedinho, 111 - 18º andar  
01050-030 - São Paulo  
www.lasproconsultores.com.br  
Fone: +55-11-3211-3010  
Fax: +55-11-3255-3727

**Itália**  
Edoardo Ricci Avvocati  
Via Visconti di Modrone n° 8/10  
20122 - Milão  
www.edoardoricci.it  
Fone: + 39-02 79 47 65  
Fax: + 39-02 78 44 97



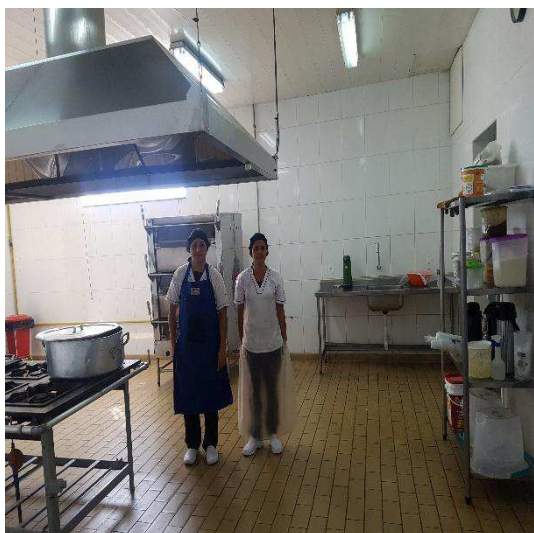

**Balança**

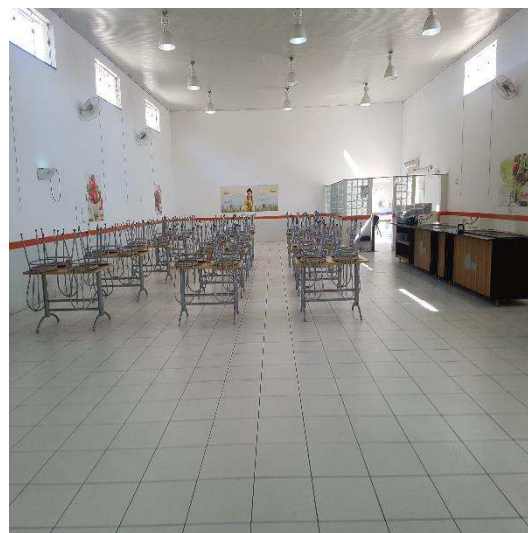

**EPI's**

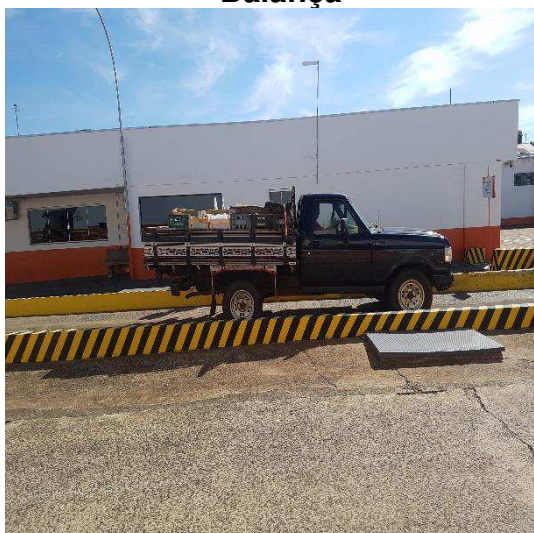

**Pátio para Caminhões – Carga / Descarga**

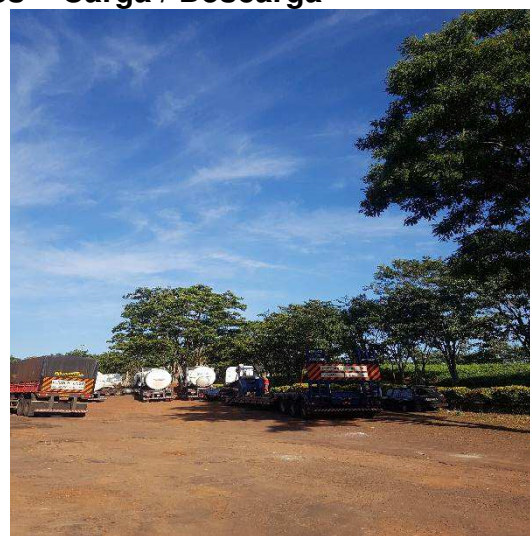

**Brasil**  
 Rua Major Quedinho, 111 - 18º andar  
 01050-030 - São Paulo  
[www.lasproconsultores.com.br](http://www.lasproconsultores.com.br)  
 Fone: +55-11-3211-3010  
 Fax: +55-11-3255-3727

**Itália**  
 Edoardo Ricci Avvocati  
 Via Visconti di Modrone n° 8/10  
 20122 - Milão  
[www.edoardoricci.it](http://www.edoardoricci.it)  
 Fone: + 39-02 79 47 65  
 Fax: + 39-02 78 44 97



# LASPRO CONSULTORES

## Engenharia Industrial



## Higienização



## Laboratório

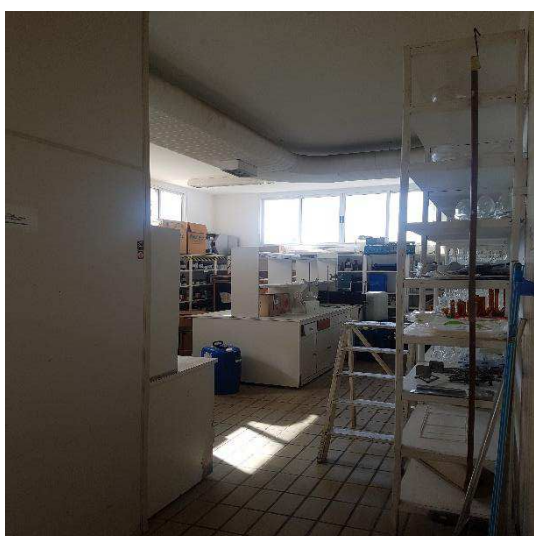

## Área de Produção – Margarinas

Brasil  
Rua Major Quedinho, 111 - 18º andar  
01050-030 - São Paulo  
[www.lasproconsultores.com.br](http://www.lasproconsultores.com.br)  
Fone: +55-11-3211-3010  
Fax: +55-11-3255-3727

Itália  
Edoardo Ricci Avvocati  
Via Visconti di Modrone n° 8/10  
20122 - Milão  
[www.edoardoricci.it](http://www.edoardoricci.it)  
Fone: + 39-02 79 47 65  
Fax: + 39-02 78 44 97



# LASPRO CONSULTORES

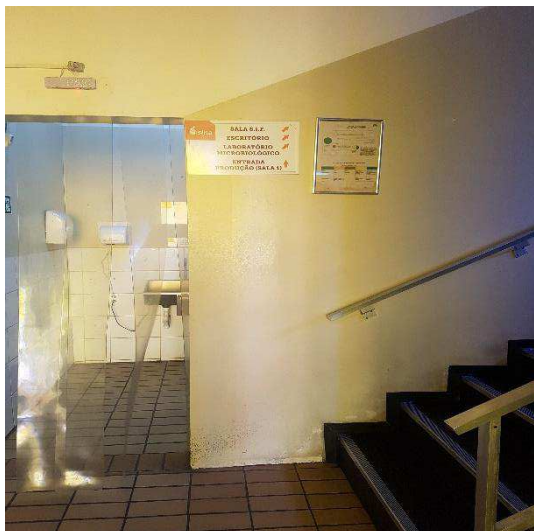

## Matéria-prima

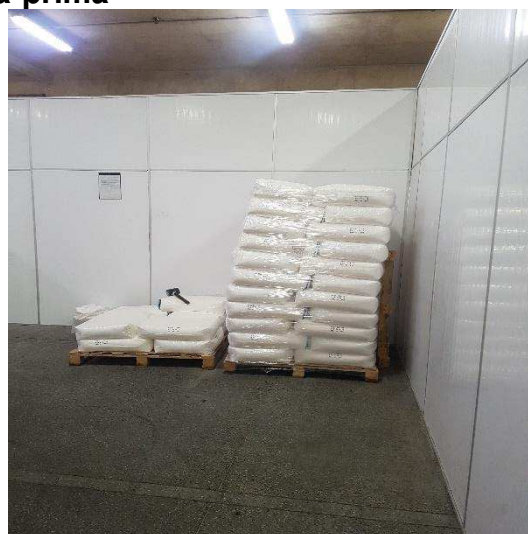

## Embalagens

**Brasil**  
Rua Major Quedinho, 111 - 18º andar  
01050-030 - São Paulo  
www.lasproconsultores.com.br  
Fone: +55-11-3211-3010  
Fax: +55-11-3255-3727

**Itália**  
Edoardo Ricci Avvocati  
Via Visconti di Modrone n° 8/10  
20122 - Milão  
www.edoardoricci.it  
Fone: + 39-02 79 47 65  
Fax: + 39-02 78 44 97



# LASPRO CONSULTORES



## Etiquetas



**Brasil**  
Rua Major Quedinho, 111 - 18º andar  
01050-030 - São Paulo  
[www.lasproconsultores.com.br](http://www.lasproconsultores.com.br)  
Fone: +55-11-3211-3010  
Fax: +55-11-3255-3727

**Itália**  
Edoardo Ricci Avvocati  
Via Visconti di Modrone n° 8/10  
20122 - Milão  
[www.edoardoricci.it](http://www.edoardoricci.it)  
Fone: + 39-02 79 47 65  
Fax: + 39-02 78 44 97



# LASPRO CONSULTORES

## Produtos para Entregas



**Brasil**  
Rua Major Quedinho, 111 - 18º andar  
01050-030 - São Paulo  
[www.lasproconsultores.com.br](http://www.lasproconsultores.com.br)  
Fone: +55-11-3211-3010  
Fax: +55-11-3255-3727

72-768.1 CB / CM / RU / JP

**Itália**  
Edoardo Ricci Avvocati  
Via Visconti di Modrone n° 8/10  
20122 - Milão  
[www.edoardoricci.it](http://www.edoardoricci.it)  
Fone: + 39-02 79 47 65  
Fax: + 39-02 78 44 97



# LASPRO CONSULTORES



## Produção – Ácido Esteárico



**Brasil**  
Rua Major Quedinho, 111 - 18º andar  
01050-030 - São Paulo  
[www.lasproconsultores.com.br](http://www.lasproconsultores.com.br)  
Fone: +55-11-3211-3010  
Fax: +55-11-3255-3727

**Itália**  
Edoardo Ricci Avvocati  
Via Visconti di Modrone n° 8/10  
20122 - Milão  
[www.edoardoricci.it](http://www.edoardoricci.it)  
Fone: + 39-02 79 47 65  
Fax: + 39-02 78 44 97



# LASPRO CONSULTORES

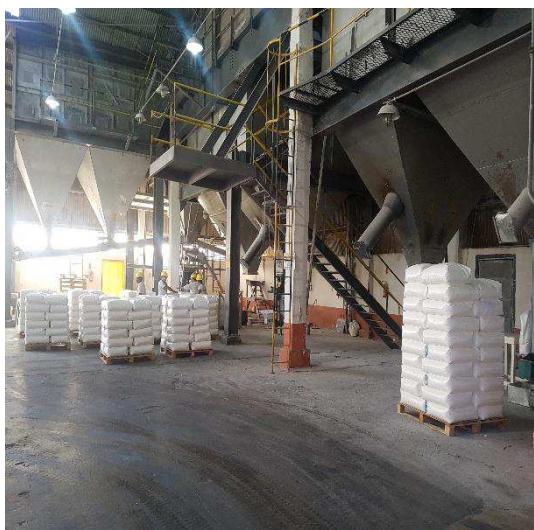

## Manutenção

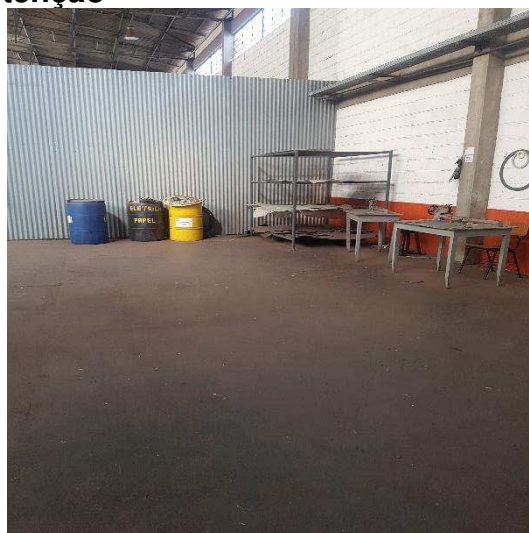

## Pátio

**Brasil**  
Rua Major Quedinho, 111 - 18º andar  
01050-030 - São Paulo  
[www.lasproconsultores.com.br](http://www.lasproconsultores.com.br)  
Fone: +55-11-3211-3010  
Fax: +55-11-3255-3727

**Itália**  
Edoardo Ricci Avvocati  
Via Visconti di Modrone n° 8/10  
20122 - Milão  
[www.edoardoricci.it](http://www.edoardoricci.it)  
Fone: + 39-02 79 47 65  
Fax: + 39-02 78 44 97



# LASPRO CONSULTORES

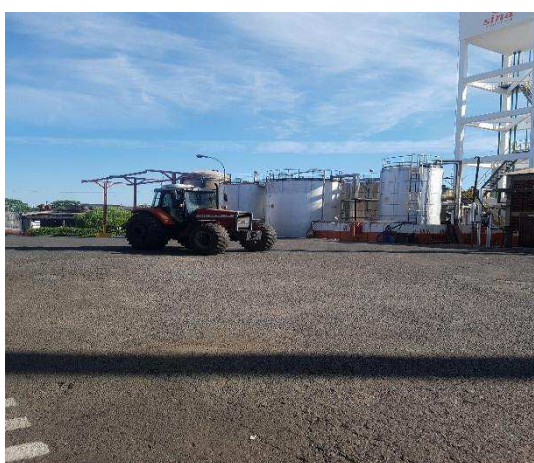

**Brasil**  
Rua Major Quedinho, 111 - 18º andar  
01050-030 - São Paulo  
[www.lasproconsultores.com.br](http://www.lasproconsultores.com.br)  
Fone: +55-11-3211-3010  
Fax: +55-11-3255-3727

**Itália**  
Edoardo Ricci Avvocati  
Via Visconti di Modrone n° 8/10  
20122 - Milão  
[www.edoardoricci.it](http://www.edoardoricci.it)  
Fone: + 39-02 79 47 65  
Fax: + 39-02 78 44 97

72-768.1 CB / CM / RU / JP



# LASPRO

## CONSULTORES

**Preposto: Pedro Roberto da Silva**



### VI. DO ENCERRAMENTO

39. Essa Administradora informa que toda a documentação verificada para a elaboração do presente relatório encontra-se a disposição dos interessados, mediante agendamento prévio.

40. Sendo o que tinha para o momento, este Administrador Judicial se coloca a inteira disposição de Vossa Excelência, da Recuperanda, dos credores, bem como do ilustre representante do Ministério Público para quaisquer esclarecimentos que se façam necessários.

Termos em que, pede deferimento.

São Paulo, 19 de novembro de 2019.

  
**LASPRO CONSULTORES LTDA.**  
 Administradora Judicial  
**Oreste Nestor de Souza Laspro**  
 OAB/SP nº 98.628

Brasil  
 Rua Major Quedinho, 111 - 18º andar  
 01050-030 - São Paulo  
[www.lasproconsultores.com.br](http://www.lasproconsultores.com.br)  
 Fone: +55-11-3211-3010  
 Fax: +55-11-3255-3727

Itália  
 Edoardo Ricci Avvocati  
 Via Visconti di Modrone nº 8/10  
 20122 - Milão  
[www.edoardoricci.it](http://www.edoardoricci.it)  
 Fone: + 39-02 79 47 65  
 Fax: + 39-02 78 44 97