

**EXCELENTÍSSIMO SENHOR DOUTOR JUIZ DE DIREITO DA 01ª VARA DE FALÊNCIAS E RECUPERAÇÕES JUDICIAIS DO FORO CÍVEL CENTRAL DA COMARCA DA CAPITAL DO ESTADO DE SÃO PAULO - SP.**

### **Recuperação Judicial**

**Autos nº 0039848-63.2015.8.26.0100**

**LASPRO CONSULTORES LTDA**, neste ato representada pelo **DR. ORESTE NESTOR DE SOUZA LASPRO**, nomeada Administradora Judicial nos autos da Recuperação Judicial em epígrafe, requerida por **SINA INDÚSTRIA DE ALIMENTOS LTDA**, vem respeitosamente, à presença de Vossa Excelência, com fulcro no artigo 22, II, “a” e “c” da Lei nº 11.101/2005 apresentar **Relatório das Atividades da Recuperanda**, referente ao período **de setembro a novembro de 2020**, requerendo a juntada no incidente processual aberto para este fim.

Brasil  
Rua Major Quedinho, 111 - 18º andar  
01050-030 - São Paulo  
www.lasproconsultores.com.br  
Fone: +55-11-3211-3010  
Fax: +55-11-3255-3727

Itália  
Edoardo Ricci Avvocati  
Via Visconti di Modrone nº 8/10  
20122 - Milão  
www.edoardoricci.it  
Fone: + 39-02 79 47 65  
Fax: + 39-02 78 44 97

## Sumário

I.	INTRODUÇÃO .....	3
I.1.	QUADRO SOCIETÁRIO .....	5
I.2.	ENDEREÇOS - FILIAIS .....	6
II.	DA SITUAÇÃO ECONÔMICO-FINANCEIRA .....	6
II.1.	SINA INDÚSTRIA DE ALIMENTOS LTDA .....	6
A.	Balanco Patrimonial .....	7
B.	Demonstração do Resultado do Exercício .....	22
C.	Fluxo de Caixa .....	28
D.	Funcionários .....	29
E.	Impostos .....	31
II.2.	AGROFOODS BRASIL ALIMENTOS S/A .....	31
A.	Balanco Patrimonial .....	31
B.	Demonstração do Resultado do Exercício .....	39
C.	Fluxo de Caixa .....	43
D.	Funcionários .....	44
E.	Impostos .....	45
III.	DO PLANO DE RECUPERAÇÃO JUDICIAL .....	45
IV.	PENDÊNCIAS .....	47
V.	DILIGÊNCIA .....	47
VI.	CONCLUSÃO .....	67
VII.	DO ENCERRAMENTO .....	69

**Brasil**  
 Rua Major Quedinho, 111 - 18º andar  
 01050-030 - São Paulo  
 www.lasproconsultores.com.br  
 Fone: +55-11-3211-3010  
 Fax: +55-11-3255-3727

**Itália**  
 Edoardo Ricci Avvocati  
 Via Visconti di Modrone nº 8/10  
 20122 - Milão  
 www.edoardoricci.it  
 Fone: + 39-02 79 47 65  
 Fax: + 39-02 78 44 97

## I. INTRODUÇÃO

1. A empresa **SINA INDÚSTRIA DE ALIMENTOS LTDA.** atua no setor alimentício e químico, atendendo ao mercado nacional e internacional, possuindo expertise no esmagamento de grãos, produção de derivados e produção de formulações especiais para indústria, varejo e *food service*, estando representada pelas seguintes unidades:

- **Matriz:** tem como objetivo social o comércio de produtos alimentícios, seus derivados e transporte.
- **Filial em Bauru:** tem como objetivo social o comércio, industrialização e esmagamento de soja, milho, girassol, algodão, óleos vegetais, farelos, produtos para ração animal e armazenagem própria e armazenagem de terceiros, indústria extrativa, industrialização e esmagamento para terceiros e transporte e fabricação de alimentos preparados para animais.
- **Filial em Orlandia:** tem como objetivo social o comércio, industrialização e esmagamento de soja, milho, girassol, algodão, óleo vegetais, farelos, produtos para ração animal, armazenagem própria e armazenagem de terceiros, refino de gorduras e óleos vegetais, indústria extrativa, industrialização e esmagamento para terceiros e transporte.
- **Filial em Pirapozinho:** tem como objetivo social a fabricação de margarina e outras gorduras vegetais e de óleos não-comestíveis de animais; fabricação de sorvetes e outros gelados comestíveis; comércio atacadista de outros produtos químicos e petroquímicos; fabricação de aditivos de uso industrial, óleos vegetais refinados, cosméticos, produtos de perfumaria e de higiene pessoal, ração animal, sabões e detergentes sintéticos, além de depósitos de mercadorias para terceiros; fabricação de produtos químicos orgânicos não especificados anteriormente.

2. Aos 13 de julho de 2015 ingressou com pedido de Recuperação Judicial, alegando que a “pirotécnica Operação Yellow da Fazenda Estadual” teve grave impactos em sua atividade empresarial, fato este que gerou

Brasil  
Rua Major Quedinho, 111 - 18º andar  
01050-030 - São Paulo  
www.lasproconsultores.com.br  
Fone: +55-11-3211-3010  
Fax: +55-11-3255-3727

Itália  
Edoardo Ricci Avvocati  
Via Visconti di Modrone nº 8/10  
20122 - Milão  
www.edoardoricci.it  
Fone: + 39-02 79 47 65  
Fax: + 39-02 78 44 97

insegurança junto aos seus parceiros comerciais e clientes. Além disso, destaca a medida cautelar nº 1057385-55.2015.8.26.0100 ajuizada pelo Itaú Unibanco objetivando o arresto do recebíveis junto aos seus clientes, onde criou um contexto de inconstância no que se refere aos seus recebíveis em caixa. O deferimento do pedido de recuperação judicial ocorreu em 04 de agosto 2015.

3. Em junho de 2020, a **SINA INDÚSTRIA** ingressou com pedido para criação imediata de subsidiária integral da Recuperanda (fls. 8.423/8.430), para viabilizar a continuidade das atividades do **GRUPO SINA/FAS**, bem como possibilitar o cumprimento do Plano de Recuperação Judicial, esclarecendo que a integralidade do resultado operacional será convertida para a manutenção das atividades e obrigações oriundas do plano. Tal pedido decorre da decisão proferida nos autos da ação autuada sob o nº 1011360-71.2015.8.26.0071, em que determina a cassação das inscrições estaduais da Recuperanda. Em 25 de junho de 2020, sob fls. 8.455/8.457, houve decisão favorável, sendo autorizada a constituição de subsidiária integral, condicionado as seguintes medidas:

- Integração da subsidiária integral a ser constituída ao processo de reestruturação do **GRUPO SINA/FAS**, submetendo-se aos efeitos da Recuperação Judicial e ao poder de fiscalização do Juízo Recuperacional, da Administradora Judicial e dos credores;
  - Não exista, direta ou indiretamente, a transferência de ativos para pessoa jurídica fora do processo de recuperação judicial do **GRUPO SINA/FAS** ou de modo que se atente contra os credores;
  - O faturamento da subsidiária integral esteja integralmente atrelado ao processo de recuperação judicial do **GRUPO SINA/FAS**; e,
  - A subsidiária integral não gere despesas adicionais de qualquer natureza.
- Com data de abertura em 13 de agosto de 2020, a subsidiária integral da Recuperanda, constituída sob denominação de **AGROFOODS BRASIL ALIMENTOS S/A**, ficou inoperante até 18 de setembro de 2020, quando foi levado a efeito a determinação da cassação da inscrição estadual da **SINA INDUSTRIA DE ALIMENTOS**, o que acarretou a necessidade de



início das operações, passando a exercer o seu principal objeto social: a comercialização, industrialização e esmagamento de grãos, produtos para ração animal, armazenagem própria e armazenagem de terceiros, refino de gorduras e óleos vegetais, indústria extrativa, industrialização e esmagamento para terceiros e transporte.

## I.1. QUADRO SOCIETÁRIO

### 4. A SINA INDÚSTRIA DE ALIMENTOS LTDA.,

inscrita no CNPJ 10.156.658/0001-40, com sede na Rua Doutor Flaquer, nº 45 – Paraíso – São Paulo – SP – CEP: 04006-010, onde:

- O capital social da empresa é de R\$ 100.000 (cem mil reais), divididos em 100.000 (cem mil) quotas no valor nominal unitário de R\$ 1,00 (um real) cada uma, totalmente integralizado em moeda corrente do País, ficando assim distribuídas entre os sócios quotistas:

Sócio	Quotas	%	R\$
Holerd S/A	99.900	99,90%	99.900
Marcilio Mendes Ferreira	100	0,10%	100
	<u>100.000</u>	<u>100,00%</u>	<u>100.000</u>

### 5. A AGROFOODS BRASIL ALIMENTOS S/A,

sociedade por ações de capital fechado, com 100% do seu capital social detido pela SINA INDÚSTRIA DE ALIMENTOS, inscrita no CNPJ 38.081.947/0001-47, com sede na Avenida 7, nº 2300, sala 8 – Jardim Teixeira – Orlandia – SP – CEP: 14620-000. Suas atividades tiveram início em 18 de setembro de 2020

- O capital social da **AGROFOODS BRASIL ALIMENTOS** é de R\$ 5.000.000 (cinco milhões de reais), dividido em 5.000.000 (cinco milhões) de ações ordinárias, nominativas, com valor de R\$ 1 (um real) cada. Ademais, o capital de giro é composto de matérias-primas adquiridas de fornecedores, cujo pagamento ocorre a longo prazo, aproximadamente 60 (sessenta) dias, sendo

Brasil  
Rua Major Quedinho, 111 - 18º andar  
01050-030 - São Paulo  
www.lasproconsultores.com.br  
Fone: +55-11-3211-3010  
Fax: +55-11-3255-3727

Itália  
Edoardo Ricci Avvocati  
Via Visconti di Modrone nº 8/10  
20122 - Milão  
www.edoardoricci.it  
Fone: + 39-02 79 47 65  
Fax: + 39-02 78 44 97

que o prazo médio para recebimento da comercialização dos produtos decorre, em média, de 30 (trinta) dias.

## I.2. ENDEREÇOS - FILIAIS

6. A **SINA INDÚSTRIA DE ALIMENTOS**, possui filiais nos seguintes endereços:

Filiais
Rua Felicissimo Antônio Pereira, 11-87 - Jd. Eugenia - Bauru - SP - CEP: 17054-015
Avenida Sete, nº 2300 - Centro - Orlandia - SP - CEP: 14620-000
Via de Acesso Nadir Flavia de Medeiros, s/n - Vila São Francisco - Pirapozinho - SP - CEP: 19200-00

## II. DA SITUAÇÃO ECONÔMICO-FINANCEIRA

7. Cabe observar que a Recuperanda é a responsável pelo fornecimento das informações acerca de suas atividades contempladas neste Relatório, inclusive sob as penas do artigo 171, da Lei 11.101/05.

8. A situação operacional é apresentada a partir dos documentos solicitados à Recuperanda conforme: **(A)** Balanço Patrimonial; **(B)** Demonstração do Resultado do Exercício; **(C)** Fluxo de Caixa; **(D)** Funcionários; e, **(E)** Impostos.

9. As informações que seguem foram compiladas dos balancetes mensais disponibilizados pela Recuperanda, de junho a agosto de 2020, já apresentado em relatório anterior, a novembro de 2020.

### II.1. SINA INDÚSTRIA DE ALIMENTOS LTDA

**Brasil**  
 Rua Major Quedinho, 111 - 18º andar  
 01050-030 - São Paulo  
 www.lasproconsultores.com.br  
 Fone: +55-11-3211-3010  
 Fax: +55-11-3255-3727

**Itália**  
 Edoardo Ricci Avvocati  
 Via Visconti di Modrone nº 8/10  
 20122 - Milão  
 www.edoardoricci.it  
 Fone: + 39-02 79 47 65  
 Fax: + 39-02 78 44 97

## A. Balanço Patrimonial

10. Inicialmente, se faz importante comentar que, em virtude da determinação da cassação da inscrição estadual da **SINA INDUSTRIA DE ALIMENTOS**, a operação de vendas passou a ser realizada pela subsidiária **AGROFOODS BRASIL ALIMENTOS**, a partir de setembro de 2020, impactado diretamente na redução das rubricas do ativo: **Caixa e Equivalentes de Caixa, Clientes, Duplicatas Descontadas, Impostos a Recuperar e Estoques**.

11. Apresentando tendência decrescente no período analisado, a rubrica de **Caixa e Equivalentes de Caixa** deteve, em novembro de 2020, a importância de R\$ 1.335.870 (um milhão, trezentos e trinta e cinco mil, oitocentos e setenta reais).

- Constata-se que a movimentação dos recursos em conta corrente, distribuídos em diversas Instituições Financeiras, equivalem a 99,9% das disponibilidades de novembro de 2020, sendo o principal responsável pela redução da rubrica nos últimos seis meses, estando abaixo ilustrado o volume de entradas e saídas, desse período:

Em R\$

Disponibilidades - Banco conta movimento				
Mês	Saldo Inicial	Entradas	Saídas	Saldo Final
jun/20	6.766.243	331.274.759	(332.031.921)	6.009.081
jul/20	6.009.081	286.432.848	(287.722.740)	4.719.189
ago/20	4.719.189	254.162.983	(253.292.619)	5.589.553
set/20	5.589.553	274.988.866	(277.915.472)	2.662.947
out/20	2.662.947	161.170.814	(162.014.643)	1.819.118
nov/20	1.819.118	70.277.506	(70.741.735)	1.354.889
		1.378.307.776	(1.383.719.130)	

(\*) Dados extraídos dos balancetes mensais disponibilizados.

# LASPRO

## CONSULTORES

- Não foram disponibilizados os extratos bancários, não sendo possível validar os saldos apresentados, bem como as movimentações contábeis contidas nos balancetes de junho a novembro de 2020.

12. Entre os meses de julho a setembro de 2020, observa-se que os recebíveis de **Cientes** apresentaram constante crescimento, tendo, nos meses subsequentes, até novembro de 2020, auferido queda de 45%, indicando maior fluxo no recebimento dos valores negociados a prazo, além de refletir o encerramento das operações de vendas, atingindo saldo a receber de R\$ 131.233.666 (cento e trinta e um milhões, duzentos e trinta e três mil, seiscentos e sessenta e seis reais), equivalente a 48% do ativo total de novembro de 2020.

- Foi disponibilizado o relatório de Contas a Receber, totalizando, em novembro de 2020, R\$ 132.682.465 (cento e trinta e dois milhões, seiscentos e oitenta e dois mil, quatrocentos e sessenta e cinco reais), onde:

Em R\$				
Descrição	Contabilidade	Financeiro	Variação	
POLIFRIGOR S/A INDUS	27.998.953	27.146.315		852.638
OLAM AGROINDUSTRIA E	4.436.176	4.658.979	-	222.802
FERTIL SOLOCOM IMP E	-	3.960.594	-	3.960.594
TRIANGULO ALIMENTOS	2.510.136	2.567.426	-	57.290
Q-ALIMENTARE COMERCI	-	1.806.639	-	1.806.639
VIDA ALIMENTOS LTDA	888.754	1.362.138	-	473.384
DUETOS AGROCOMMODITI	94.877	1.332.500	-	1.237.623
PODENSAC AGROINDUSTR	169.422	1.189.422	-	1.020.000
W.E. COMERCIO DE CER	-	1.075.000	-	1.075.000
SPERAFICO DA AMAZONI	659.447	736.446	-	77.000
<b>Sub Total</b>	<b>36.757.765</b>	<b>45.835.459</b>	<b>-</b>	<b>9.077.695</b>
Demais Clientes	94.463.337	86.847.006		7.616.332
<b>Total</b>	<b>131.221.102</b>	<b>132.682.465</b>	<b>-</b>	<b>1.461.363</b>

Variação existente equivale a: 1%

- A Recuperanda informou que estão efetuando conciliação e revisão dos parâmetros de integração, no que se refere à variação no montante de R\$ 1.461.363 (um milhão, quatrocentos e sessenta e um mil, trezentos e sessenta e três reais), entre o saldo contábil e relatório financeiro do mês de novembro de 2020.

Brasil  
Rua Major Quedinho, 111 - 18º andar  
01050-030 - São Paulo  
www.lasproconsultores.com.br  
Fone: +55-11-3211-3010  
Fax: +55-11-3255-3727

Itália  
Edoardo Ricci Avvocati  
Via Visconti di Modrone n° 8/10  
20122 - Milão  
www.edoardoricci.it  
Fone: + 39-02 79 47 65  
Fax: + 39-02 78 44 97

- Além dos valores relativos à rubrica de **Clientes**, existem:
  - **Estimativa de Perdas de Créditos**<sup>1</sup> apresentou aumento no montante provisionado, de R\$ 25.206.992 (vinte e cinco milhões, duzentos e seis mil, novecentos e noventa e dois reais) em setembro de 2020, totalizando R\$ 36.177.446 (trinta e seis milhões, cento e setenta e sete mil, quatrocentos e quarenta e seis reais) mantendo-se sem movimentação até novembro de 2020. Em retorno a indagação efetuada por este Administrador Judicial, relativo a base utilizada para o complemento contábil efetuado, a Recuperanda explicou que o *acréscimo da provisão de PDD (Provisão de Devedores Duvidosos) levou em conta a baixa probabilidade de recebimento dos créditos vencidos de empresas em recuperação judicial, falência decretada, CNPJ inapto e processo de cobrança já esgotado na esfera judicial.*
  - **Duplicatas Descontadas** acompanharam a tendência da rubrica de **Clientes**, indicando que, em novembro de 2020, 16% do saldo a receber do mesmo período, equivalente a importância de R\$ 20.537.450 (vinte milhões, quinhentos e trinta e sete mil, quatrocentos e cinquenta reais), foram antecipados através de títulos descontados, realizados junto a diversas instituições financeiras.
- A **SINA INDUSTRIA DE ALIMENTOS** encerra o mês de novembro de 2020, com estimativa de recebíveis líquidos no montante de R\$ 74.518.770 (setenta e quatro milhões, quinhentos e dezoito mil, setecentos e setenta reais).

13. Os créditos fiscais apresentaram decréscimo de 51% no transcorrer dos meses analisados, relativos principalmente ao ICMS, totalizando **Impostos a Recuperar** no montante de R\$ 14.762.118 (quatorze milhões, setecentos e sessenta e dois mil, cento e dezoito reais) em novembro de 2020, dos quais 87% referem-se ao ICMS. Em complemento a Recuperanda esclareceu que com *a criação da subsidiária integral, os estoques de MP, Insumos,*

<sup>1</sup> Refere-se a prováveis perdas no recebimento de vendas, reduzindo o saldo de recebíveis.

# LASPRO CONSULTORES

PA, Almoxarifado, etc., foram transferidos, por venda, pela Sina Indústria de Alimentos, ocasionando desta forma a redução dos seus créditos de impostos, principalmente o ICMS em função da sua tributação conforme determina o RICMS.

14. Os **Estoques**, apontam, em setembro de 2020, redução de 68%, em comparação ao mês anterior, tendo, nos meses subsequentes, até novembro de 2020, acrescido em 7%, atingindo o montante de R\$ 15.760.364 (quinze milhões, setecentos e sessenta mil, trezentos e sessenta e quatro reais), estando composto principalmente por “Produtos Acabados”, “Matéria-Prima” e “Materiais de Consumo”, conforme demonstrado abaixo:

Em R\$	ESTOQUES	jun/20	jul/20	ago/20	set/20	out/20	nov/20
	ESTOQUE DE MATERIAIS DE CONSUMO	7.651.436	8.361.607	9.090.138	6.031.184	5.990.256	5.923.413
	ESTOQUES EM PODER DE TERCEIROS	5.930.455	5.694.960	5.694.029	5.108.777	5.108.777	5.108.777
	ESTOQUE DE MATERIA PRIMA	11.501.426	9.701.208	10.444.707	2.027.008	2.235.107	2.236.852
	ESTOQUE DE MERCADORIAS P/REVENDA	1.650.994	1.630.260	1.602.544	260.998	260.998	1.205.037
	ESTOQUE DE INSUMOS DE PRODUÇÃO	4.471.291	4.701.608	4.635.560	1.038.349	1.020.759	989.926
	ESTOQUE DE PRODUTOS ACABADOS	6.140.995	10.629.429	10.524.640	158.693	167.182	167.652
	ESTOQUE DE EMBALAGENS	1.874.983	1.905.542	2.131.373	130.493	129.830	128.707
	ESTOQUE DE TERCEIROS EM NOSSO PODER	4.198.279	4.439.132	4.439.132	-	-	-
	ESTOQUE DE PRODUTOS INTERMEDIÁRIOS	1.545.253	1.651.232	1.664.198	-	-	-
	ESTOQUE DE MERCADORIAS EM TRANSITO	227.630	43.177	46.452	-	-	-
	<b>TOTAL DOS ESTOQUES (*)</b>	<b>45.192.741</b>	<b>48.758.157</b>	<b>50.272.774</b>	<b>14.755.502</b>	<b>14.912.909</b>	<b>15.760.364</b>
	(-) 2.0.9.01.0101 - Ajustado pela transf. de estoques entre filiais	(224.842)	(35.408)	(35.157)	-	-	-
	(-) 2.0.9.01.0102 - Ajustado pelo estoque de terceiros em nosso poder	(4.053.542)	(4.334.993)	(4.334.993)	-	-	-
	(-) 2.0.9.01.0107 - Ajustado por remessa para conserto	(464.727)	(462.727)	(462.727)	-	-	-
	<b>TOTAL NO PERÍODO ANALISADO</b>	<b>40.449.630</b>	<b>43.925.029</b>	<b>45.439.897</b>	<b>14.755.502</b>	<b>14.912.909</b>	<b>15.760.364</b>

(\*) Saldo conforme balancetes, devidamente suportado pelos controles de estoques disponibilizados.

- Conforme mencionado no tópico acima, a redução dos créditos de impostos está diretamente associada a redução dos estoques efetivados através de vendas para a sua subsidiária integral - Agrofoods Brasil Alimentos S.A.

15. Os valores classificados como **Outros Créditos**, alocados no curto e longo prazo, conjuntamente, somaram R\$ 103.466.145 (cento e três milhões, quatrocentos e sessenta e seis mil, cento e quarenta e cinco reais) em novembro de 2020, estando distribuídas conforme descrito a seguir:

**Brasil**  
Rua Major Quedinho, 111 - 18º andar  
01050-030 - São Paulo  
www.lasproconsultores.com.br  
Fone: +55-11-3211-3010  
Fax: +55-11-3255-3727

**Itália**  
Edoardo Ricci Avvocati  
Via Visconti di Modrone n° 8/10  
20122 - Milão  
www.edoardoricci.it  
Fone: + 39-02 79 47 65  
Fax: + 39-02 78 44 97



# LASPRO

## CONSULTORES

- No curto prazo com saldo de R\$ 28.198.419 (vinte e oito milhões, cento e noventa e oito mil, quatrocentos e dezenove reais) em novembro de 2020, composto pelas seguintes alíneas:

Em R\$						
Outros Créditos de Curto Prazo	jun-20	jul-20	ago-20	set-20	out-20	nov-20
Compra para entrega futura	16.052.129	17.502.466	14.720.202	13.905.593	13.905.593	13.905.593
Adiantamento a Fornecedores	18.263.825	19.498.950	20.137.404	26.684.224	13.616.443	13.635.901
Adiantamentos Partes Relacionadas	-	-	-	-	-	462.639
Mtuos com Partes Não Relacionadas	-	-	-	-	-	170.459
Adiantamento de 13° Salário	-	-	-	-	-	20.227
Adiantamento a Funcionários	8.869	8.469	8.523	8.123	4.000	3.600
Mtuos com Partes Relacionadas	-	-	-	-	205.000	-
Contas de Compesação	241.839	43.181	42.874	-	-	-
Adiantamento de Férias	13.340	21.273	10.232	1.119	-	-
Numerários em trânsito - dupl desc	7.591.774	-	-	-	-	-
<b>Total</b>	<b>42.171.777</b>	<b>37.074.338</b>	<b>34.919.235</b>	<b>40.599.059</b>	<b>27.731.036</b>	<b>28.198.419</b>

(\*) Dados extraídos dos balancetes mensais disponibilizados.

- o Detendo 49% da rubrica, a alínea **Compra para Entrega Futura**, apresentou redução entre os meses de junho a setembro de 2020, perfazendo saldo de R\$ 13.905.593 (treze milhões, novecentos e cinco mil, quinhentos e noventa e três reais), permanecendo sem movimentação até novembro de 2020, onde, conforme explicação da Recuperanda, as compras para entrega futura, estão dentro do prazo de recebimento acordado, porém devido o processo de INAPTIDÃO das I.E dos estabelecimentos da Sina Industria, os fornecedores estão impedidos de efetivarem as entregas programadas.
- o No período de junho a setembro de 2020, nota-se crescimento de 46%, nos **Adiantamentos a Fornecedores**, indicando antecipações financeiras aos seus fornecedores, tendo, nos meses subsequentes, até novembro de 2020, apresentado redução de 49%, apontando o recebimento do produto, bem e/ou serviço adquirido.
- o **Adiantamentos Partes Relacionadas** referem-se a pagamentos de obrigações da **AGROFOODS BRASIL ALIMENTOS**, na importância de 462.639 (quatrocentos e sessenta e dois mil, seiscentos e trinta e nove reais) em novembro de 2020.

Brasil  
Rua Major Quedinho, 111 - 18º andar  
01050-030 - São Paulo  
www.lasproconsultores.com.br  
Fone: +55-11-3211-3010  
Fax: +55-11-3255-3727

Itália  
Edoardo Ricci Avvocati  
Via Visconti di Modrone n° 8/10  
20122 - Milão  
www.edoardoricci.it  
Fone: + 39-02 79 47 65  
Fax: + 39-02 78 44 97



# LASPRO

## CONSULTORES

- **Mútuos com Partes Não Relacionadas**, conforme livro razão disponibilizado, referem-se à transferência de saldo anteriormente registrado em **Mútuos com Partes Relacionadas**. O montante de R\$ 170.459 (cento e setenta mil, quatrocentos e cinquenta e nove reais) a pagamentos de obrigações da **AGROFOODS BRASIL ALIMENTOS**, em novembro de 2020.
- **Numerários em Trânsito** apresentou, em julho de 2020, baixa integral do montante de R\$ 7.591.774 (sete milhões, quinhentos e noventa e um mil, setecentos e setenta e quatro reais), em virtude “*de lançamentos contábeis indevidos, sendo identificado e regularizado em julho de 2020.*” Conforme razão contábil disponibilizado, observa-se que os valores regularizados se referem a duplicatas descontadas, sendo os lançamentos contábeis de acerto efetuados contra banco conta movimento e/ou duplicatas descontas.
- No longo prazo apresentou, em novembro de 2020, montante de R\$ 75.267.726 (setenta e cinco milhões, duzentos e sessenta e sete mil, setecentos e vinte e seis reais), estando distribuídos nas seguintes alíneas:

Em R\$

Outros Créditos de Longo Prazo	jun-20	jul-20	ago-20	set-20	out-20	nov-20
Adiantamentos a Fornecedores	42.778.760	44.135.859	44.580.309	45.003.144	45.714.984	46.355.176
Outras Contas a Receber	34.413.577	36.841.331	36.788.512	24.611.908	26.260.499	27.360.499
Bloqueios Judiciais	1.121.222	1.121.222	1.121.221	1.119.406	1.119.406	1.119.517
Créditos a Receber - PF	328.850	328.850	328.850	328.850	328.850	328.850
Depósitos Judiciais Trabalhistas	116.248	116.248	116.248	116.248	116.248	116.248
Mútuos com Partes Não Relacionadas	-	-	-	-	-	(12.564)
<b>Total</b>	<b>78.758.656</b>	<b>82.543.509</b>	<b>82.935.140</b>	<b>71.179.556</b>	<b>73.539.987</b>	<b>75.267.726</b>

(\*) Dados extraídos dos balancetes mensais disponibilizados.

- Os **Adiantamentos a Fornecedores** de longo prazo perfizeram 62% do saldo da rubrica em novembro de 2020, demonstrando crescimento de 8%, no transcorrer dos últimos seis meses, atingindo o montante de R\$ 46.355.176 (quarenta e seis milhões, trezentos e cinquenta e cinco mil, cento e setenta e seis reais) em pagamentos antecipados, estando representado por:
  - 55,34% de “Adiantamento a Fornecedor Fama Ovos”,

Brasil  
 Rua Major Quedinho, 111 - 18º andar  
 01050-030 - São Paulo  
 www.lasproconsultores.com.br  
 Fone: +55-11-3211-3010  
 Fax: +55-11-3255-3727

Itália  
 Edoardo Ricci Avvocati  
 Via Visconti di Modrone n° 8/10  
 20122 - Milão  
 www.edoardoricci.it  
 Fone: + 39-02 79 47 65  
 Fax: + 39-02 78 44 97

- 44,41% de “Adiantamento a Fornecedor Sina Óleos”,
  - 0,23% de “Adiantamento a Fornecedor Sina Exportação”, e
  - 0,03% de “Adiantamento a Fornecedor Polifrigor”.
- Outros 36% do saldo da rubrica em novembro de 2020, está representado pela alínea **Outras Contas a Receber**, equivalente a 27.360.499 (vinte e sete milhões, trezentos e sessenta mil, quatrocentos e noventa e nove reais), dos quais 86% referem-se ao reconhecimento de dívida financeira da **FAS EMPRENDIMENTOS E INCORPORAÇÃO**, na importância de R\$ 23.430.914 (vinte e três milhões, quatrocentos e trinta mil, novecentos e quatorze reais) ocorrida em fevereiro de 2020, sendo a **SINA INDÚSTRIA DE ALIMENTOS** a fonte pagadora, onde, não iniciaram a apropriação mensal, decorrente da liquidação da dívida, no valor aproximado de R\$ 125.000 (cento e vinte e cinco mil reais).
    - O restante de R\$ 3.929.585 (três milhões, novecentos e vinte e nove mil, quinhentos e oitenta e cinco reais), não possui detalhamento. A Recuperanda informou que estão trabalhando na composição do saldo para identificação dos valores que compõem a conta.

16. A **SINA INDÚSTRIA DE ALIMENTOS** detém 100% da subsidiária denominada **AGROFOODS BRASIL ALIMENTOS**, refletido no **Investimento**<sup>2</sup> de R\$ 11.121.854 (onze milhões, cento e vinte e um mil, oitocentos e cinquenta e quatro reais) em novembro de 2020.

17. Na análise do **Imobilizado/Intangível**, através do balancete disponibilizado dos meses de setembro a outubro de 2020, nota-se, aquisições e baixas, atingindo o montante de R\$ 98.164.580 (noventa e oito milhões, cento e sessenta e quatro mil, quinhentos e oitenta reais) em **Bens Patrimoniais**, permanecendo sem movimentação em novembro de 2020. Até o encerramento desta análise, 48% dos bens, encontram-se **depreciados**, restando em novembro

<sup>2</sup> A rubrica de **Investimento** reflete o **Patrimônio Líquido** da **AGROFOODS BRASIL ALIMENTOS**, em novembro de 2020.

# LASPRO

## CONSULTORES

de 2020, **Imobilizado líquido** de R\$ 51.181.049 (cinquenta e um milhões, cento e oitenta e um mil e quarenta e nove reais).

Em R\$

Descrição	ago-20	Aquisições	Baixas	set-20	Aquisições	Baixas	out-20	nov-20
MAQUINAS, EQUIPAMENTOS E INSTALACOES IND	46.669.133	2.165.809	(1.045.000)	47.789.942	-	-	47.789.942	47.789.942
BENFEITORIAS EM IMOVEIS DE TERCEIROS	40.346.906	217.025	(4.637)	40.559.294	-	-	40.559.294	40.559.294
BENFEITORIAS EM EQUIPTO DE TERCEIRO	2.649.261	79.000	(7.308)	2.720.954	-	-	2.720.954	2.720.954
VEICULOS	2.363.508	-	-	2.363.508	-	-	2.363.508	2.363.508
INTANGÍVEIS - LÍQUIDOS	1.907.470	38.199	-	1.945.669	79.861	-	2.025.530	2.025.530
OUTRAS IMOBILIZACOES POR ARRENDAMENTO	1.500.682	-	-	1.500.682	-	-	1.500.682	1.500.682
MOVEIS, UTENSILIOS E INSTALACOES COMERCI	677.019	3.688	-	680.707	-	-	680.707	680.707
EQUIPAMENTOS DE INFORMATICA E TELEFONIA	456.333	17.863	(5.126)	469.070	-	-	469.070	469.070
CONSTRUÇOES EM ANDAMENTO - IMOVEIS PROPR	54.897	-	-	54.897	-	-	54.897	54.897
<b>Total</b>	<b>96.625.206</b>	<b>2.521.583</b>	<b>(1.062.070)</b>	<b>98.084.719</b>	<b>79.861</b>	<b>-</b>	<b>98.164.580</b>	<b>98.164.580</b>

(\*) Dados extraídos dos balancetes mensais disponibilizados.

- Conforme informações da Recuperanda e livro razão disponibilizado, as baixas contábeis realizadas em setembro e outubro de 2020 referem-se a créditos de PIS/COFINS e estornos de lançamentos em duplicidade, não existindo evidência de venda de bens patrimoniais neste período.
- Contudo, conforme mencionado em Relatório anterior, houve baixa contábil, dos quais, foram reconhecidos ganhos em conta de Resultado, na importância de R\$ 58.992 (cinquenta e oito mil, novecentos e noventa e dois reais), relativos à venda de ativo imobilizado, em potencial contrariedade aos artigos 64 e 66, da Lei 11.101/2005, no que se refere ao reconhecimento de receitas advindas da baixa de imobilizado, conforme livro razão disponibilizado:

**Brasil**  
 Rua Major Quedinho, 111 - 18º andar  
 01050-030 - São Paulo  
 www.lasproconsultores.com.br  
 Fone: +55-11-3211-3010  
 Fax: +55-11-3255-3727

**Itália**  
 Edoardo Ricci Avvocati  
 Via Visconti di Modrone n° 8/10  
 20122 - Milão  
 www.edoardoricci.it  
 Fone: + 39-02 79 47 65  
 Fax: + 39-02 78 44 97

# LASPRO CONSULTORES

DATA	HISTORICO	C/PARTIDA	FILIALC	CUSTO	DEBITO	CREDITO
CONTA						
<b>3.0.1.09.0100</b>						
<b>CONTA - 3.0.1.09.0102 - RECEITAS DE ALIENACOES DE BENS E DIREITO</b>						
15/05/2020	NF. VENDA ATIVO IMO N: 000045064 - TES:5	1.0.1.02.0201	0102	2.6.0.80300		15.625,19
15/05/2020	56 FERNANDO MARTINEZ SILVEIRA					
18/05/2020	NF. VENDA ATIVO IMO N: 000045065 - TES:5	1.0.1.02.0201	0102	2.6.0.80300		39.202,06
18/05/2020	56 POLIFRIGOR S/A INDUSTRIA E COMERCIODE					
22/05/2020	NF. VENDA ATIVO IMO N: 000045068 - TES:5	1.0.1.02.0201	0102	2.6.0.50000		1.500,00
22/05/2020	56 POLIFRIGOR S/A INDUSTRIA E COMERCIODE					
22/05/2020	NF. VENDA ATIVO IMO N: 000045068 - TES:5	1.0.1.02.0201	0102	2.6.0.50000		500,00
22/05/2020	56 POLIFRIGOR S/A INDUSTRIA E COMERCIODE					
19/06/2020	NF. VENDA ATIVO IMO N: 000045072 - TES:5	1.0.1.02.0201	0102	2.6.0.80300		758,33
19/06/2020	56 POLIFRIGOR S/A INDUSTRIA E COMERCIODE					
19/06/2020	NF. VENDA ATIVO IMO N: 000045072 - TES:5	1.0.1.02.0201	0102	2.6.0.80300		648,00
19/06/2020	56 POLIFRIGOR S/A INDUSTRIA E COMERCIODE					
19/06/2020	NF. VENDA ATIVO IMO N: 000045072 - TES:5	1.0.1.02.0201	0102	2.6.0.80300		758,33
19/06/2020	56 POLIFRIGOR S/A INDUSTRIA E COMERCIODE					
						<b>58.991,91</b>

Em R\$

Balanco Patrimonial em:	jun-20	jul-20	ago-20	set-20	out-20	nov-20
<b>ATIVO</b>	<b>304.953.786</b>	<b>320.455.383</b>	<b>320.804.738</b>	<b>289.685.755</b>	<b>256.705.384</b>	<b>275.174.668</b>
<b>Circulante</b>	<b>177.190.891</b>	<b>188.067.623</b>	<b>187.555.651</b>	<b>166.958.439</b>	<b>126.763.478</b>	<b>137.604.039</b>
Caixa e Equivalentes de Caixa	6.010.061	4.720.170	5.590.534	2.663.928	1.820.099	1.355.870
Clientes	157.989.222	157.188.648	171.921.601	237.823.136	175.677.792	131.233.666
(-) Estimativa de Perdas em Créditos	- 10.970.454	- 10.970.454	- 10.970.454	- 36.177.446	- 36.177.446	- 36.177.446
(-) Duplicatas Descontadas	- 88.674.041	- 75.577.335	- 92.608.766	- 110.890.335	- 74.879.078	- 20.537.450
Impostos a Recuperar	27.134.243	28.739.060	29.869.188	14.945.462	14.528.046	14.762.118
Estoques	40.451.630	43.925.029	45.439.897	14.755.502	14.912.909	15.760.364
Despesas Antecipadas	3.078.453	2.968.167	3.394.416	3.239.133	3.150.120	3.008.499
Outros Créditos	42.171.777	37.074.338	34.919.235	40.599.059	27.731.036	28.198.419
<b>Não Circulante</b>	<b>127.762.896</b>	<b>132.387.761</b>	<b>133.249.087</b>	<b>122.727.315</b>	<b>129.941.906</b>	<b>137.570.629</b>
Outros Créditos	78.758.656	82.543.509	82.935.140	71.179.556	73.539.987	75.267.726
Investimento	-	-	-	-	5.000.000	11.121.854
<b>Imobilizado/Intangível</b>	<b>49.004.240</b>	<b>49.844.252</b>	<b>50.313.947</b>	<b>51.547.759</b>	<b>51.401.919</b>	<b>51.181.049</b>
Bens em uso	94.851.275	95.929.810	96.625.206	98.084.719	98.164.580	98.164.580
(-) Depr/Amort. Acumulada	- 45.847.035	- 46.085.558	- 46.311.259	- 46.536.960	- 46.762.661	- 46.983.531

18. Assim como no ativo, o encerramento da operação de vendas na SINA INDUSTRIA DE ALIMENTOS, a partir de setembro de 2020, refletiu no passivo da Recuperanda, sendo as principais rubricas: **Obrigações Trabalhistas e Outras Obrigações de longo prazo – Adiantamentos de Clientes.**

19. O **Endividamento** apresentou tendência decrescente, entre agosto a outubro de 2020, reduzindo conjuntamente 16%, tendo, no mês subsequente, crescido 4%, somando, em novembro de 2020, dívidas na importância de R\$ 294.179.242 (duzentos e noventa e quatro milhões, cento e setenta e nove mil, duzentos e quarenta e dois reais), onde, R\$ 70.818.664 (setenta

Brasil  
Rua Major Quedinho, 111 - 18º andar  
01050-030 - São Paulo  
www.lasproconsultores.com.br  
Fone: +55-11-3211-3010  
Fax: +55-11-3255-3727

Itália  
Edoardo Ricci Avvocati  
Via Visconti di Modrone n° 8/10  
20122 - Milão  
www.edoardoricci.it  
Fone: + 39-02 79 47 65  
Fax: + 39-02 78 44 97

milhões, oitocentos e dezoito mil, seiscentos e sessenta e quatro reais) estão sujeitos a recuperação judicial e R\$ 223.360.578 (duzentos e vinte e três milhões, trezentos e sessenta mil, quinhentos e setenta e oito reais), não se sujeita a recuperação judicial. Abaixo segue gráfico ilustrativo do montante não sujeito, extraconcursal, onde, constata-se:

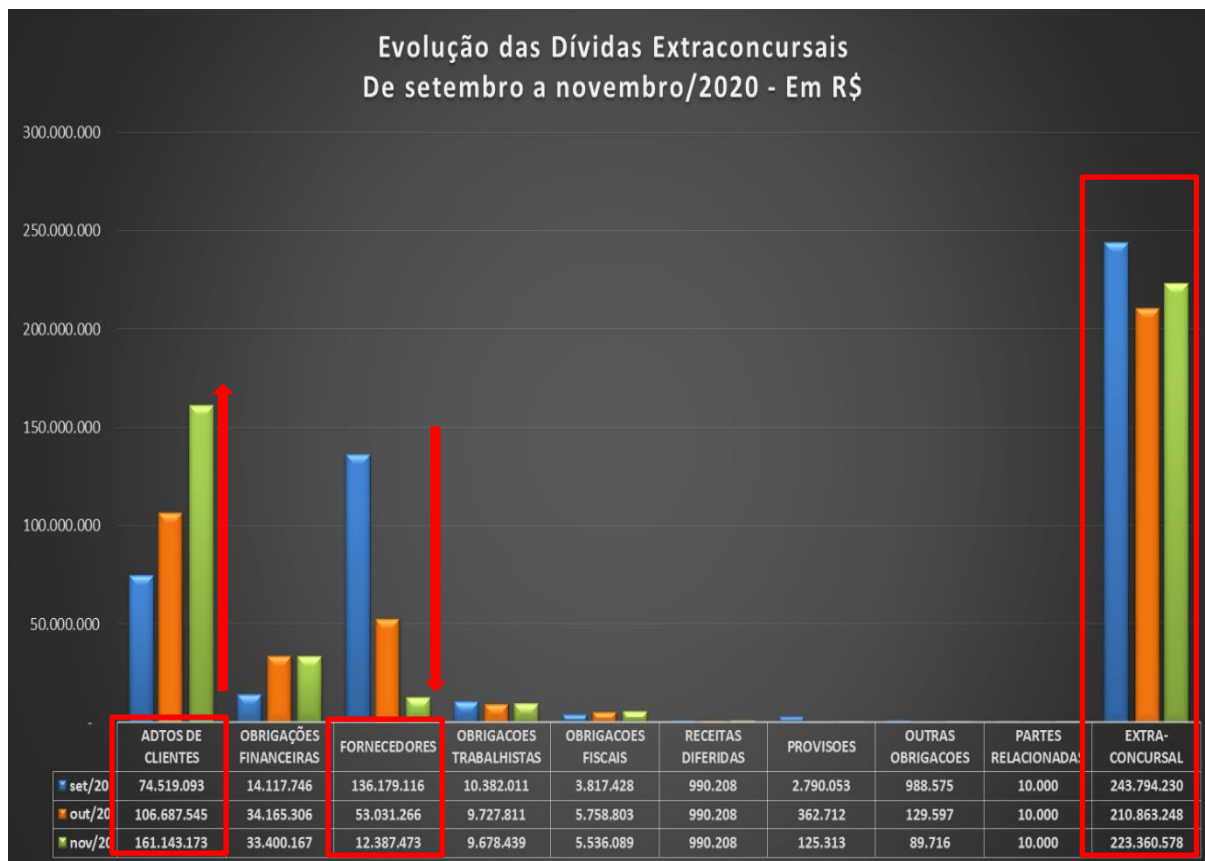

- Os **Fornecedores**, em setembro de 2020, representam 56% das dívidas extraconcursais, tendo, em outubro de 2020, contribuído para a redução das obrigações. Contudo, observa-se o crescimento dos **Adiantamentos de Clientes** nesse período, até novembro de 2020, atingindo, aproximadamente, R\$ 161 milhões (cento e sessenta e um milhões de reais), equivalente a 72% do endividamento não sujeito a recuperação judicial, do último mês analisado, onde:

**Brasil**  
Rua Major Quedinho, 111 - 18º andar  
01050-030 - São Paulo  
www.lasproconsultores.com.br  
Fone: +55-11-3211-3010  
Fax: +55-11-3255-3727

**Itália**  
Edoardo Ricci Avvocati  
Via Visconti di Modrone n° 8/10  
20122 - Milão  
www.edoardoricci.it  
Fone: + 39-02 79 47 65  
Fax: + 39-02 78 44 97



- As **Outras Obrigações** de curto e longo prazo, em novembro de 2020, registraram saldo de R\$ 161.213.173 (cento e sessenta e um milhões, duzentos e treze mil, cento e setenta e três reais), dos quais, 99,96% referem-se aos **Adiantamentos de Clientes**. No curto prazo, as antecipações de clientes, totalizaram, em novembro de 2020, R\$ 48.236.173 (quarenta e oito milhões, duzentos e trinta e seis mil, cento e setenta e três reais), estando a maior em R\$ 40.999.129 (quarenta milhões, novecentos e noventa e nove mil, cento e vinte e nove reais), na comparação com o mês de setembro de 2020. Enquanto que, no longo prazo, *o registro de operações com a **AGROFOODS BRASIL ALIMENTOS** é o principal responsável pelo crescimento das antecipações de clientes, encerrando o mês de novembro de 2020, com saldo de R\$ 112.917.000 (cento e doze milhões, novecentos e dezessete mil reais).*
  - Conforme informações da Recuperanda, a contabilidade está fazendo uma conciliação de todas as contas patrimoniais e por este motivo está fazendo várias reclassificações, já com vista a atender as solicitações dos Auditores, a partir de janeiro/21. Grande parte dos registros nas contas de fornecedores, observando suas características, foram reclassificadas para a conta de ADIANTAMENTO DE CLIENTES CP E LP. Além dos empréstimos, que também passaram pela revisão de parâmetros no sistema para segregar as operações permitindo sua validação pela auditoria externa.
- Dessa maneira:
  - Os **Empréstimos** de curto e longo prazo, somaram, em novembro de 2020, R\$ 33.400.167 (trinta e três milhões, quatrocentos mil, cento e sessenta e sete reais), equivalente a 11% do endividamento total.
  - As obrigações com os **Fornecedores**, registraram, em novembro de 2020, R\$ 12.387.473 (doze milhões, trezentos e oitenta e sete mil, quatrocentos e setenta e três reais). Ademais, foi disponibilizado o relatório de Fornecedores, totalizando, em novembro de 2020, R\$ 13.562.784 (treze milhões, quinhentos e sessenta e dois mil, setecentos e oitenta e quatro reais), apontando variação de 9%, na

# LASPRO CONSULTORES

comparação com o saldo contábil do mesmo período, conforme  
ilustrado no quadro abaixo:

Em R\$			
Descrição	Contabilidade	Financeiro	Variação
COMANDO COM. ATACADISTA E TRANSP GRAOS	3.270.491	3.270.491	-
A.S PRODUTORA DE PROTEINA VEGETALDO TOCA	1.363.944	1.363.944	-
PLUMA AGRO AVICOLA LTDA	959.820	959.820	-
AGROFOODS BRASIL ALIMENTOS S/A	861.934	861.934	-
SILLUS GRAOS COMERCIO DE ALIMENTOS LTDA	645.041	645.041	-
NTX COMERCIO DE COMMODITIES LTDA	515.569	515.569	-
AGRO BELA COMERCIO E INDUSTRIA DE CEREAI	427.417	427.417	-
K E J ATACADISTA DE CEREAIS LTDA	74.789	356.958	- 282.169
IMPERIO DO GRAO EIRELI	305.498	305.498	-
AEB GRAOS NORDESTE EIRELI	294.884	294.884	-
<b>Sub Total</b>	<b>8.719.388</b>	<b>9.001.557</b>	<b>- 282.169</b>
Demais Fornecedores	3.659.421	4.561.227	- 901.806
<b>Total</b>	<b>12.378.809</b>	<b>13.562.784</b>	<b>-1.183.976</b>

Variação existente equivale a: 9%

20. As obrigações fiscais e trabalhistas, de curto e longo prazo, somaram R\$ 15.369.557 (quinze milhões, trezentos e sessenta e nove mil, quinhentos e cinquenta e sete reais) em novembro de 2020, equivalente a 5% do endividamento total do mesmo período, segregadas conforme descritas a seguir:

- No mês de setembro de 2020, nota-se crescimento de R\$ 3.350.338 (três milhões, trezentos e cinquenta mil, trezentos e trinta e oito reais) nas **Obrigações Fiscais**, decorrentes, principalmente do reconhecimento de impostos federais – COFINS e PIS sobre faturamento, apresentando, nos meses subsequentes, até novembro de 2020, redução. Encerrando o período analisado, na monta de R\$ 3.606.716 (três milhões, seiscentos e seis mil, setecentos e dezesseis reais), dos quais, 95% referem-se aos impostos federais – COFINS e PIS sobre faturamento.
- As **Obrigações Trabalhistas** mantiveram tendência crescente, até setembro de 2020, em virtude do reconhecimento das incidências devidas, além das provisões de férias e de 13º salários, apresentando redução de 30% nos meses subsequentes, decorrente da baixa das Provisões Trabalhistas, totalizando, em novembro de 2020, R\$ 9.833.468 (nove milhões, oitocentos e trinta e três mil,

Brasil  
Rua Major Quedinho, 111 - 18º andar  
01050-030 - São Paulo  
www.lasproconsultores.com.br  
Fone: +55-11-3211-3010  
Fax: +55-11-3255-3727

Itália  
Edoardo Ricci Avvocati  
Via Visconti di Modrone n° 8/10  
20122 - Milão  
www.edoardoricci.it  
Fone: + 39-02 79 47 65  
Fax: + 39-02 78 44 97



quatrocentos e sessenta e oito reais), dos quais 97% referem-se ao INSS a Recolher.

- Os funcionários da Sina Indústria de Alimentos Ltda - RJ com a constituição de sua subsidiária integral (Agrofoods Brasil Alimentos S.A) foram transferidos para o novo CNPJ levando todos os direitos adquiridos até o momento da transferência, inclusive provisões trabalhistas acumuladas.
- Com redução mensal de 2%, indicando o recolhimento dos débitos fiscais e previdenciários, os **Parcelamentos** totalizaram obrigações de R\$ 1.929.373 (um milhão, novecentos e vinte e nove mil, trezentos e setenta e três reais) em novembro de 2020.

21. A **Receita Diferida** corresponde à operação comercial de venda para entrega futura de produtos comercializados pela **SINA INDÚSTRIA DE ALIMENTOS**, cuja receita é reconhecida somente quando da entrega física das mercadorias. No mês de julho de 2020, houve crescimento de 96%, em virtude do recebimento antecipado da importância de 1.488.000 (um milhão, quatrocentos e oitenta e oito mil reais), tendo, em agosto de 2020, apresentado redução de 49%, decorrente da entrega total do produto comercializado a empresa Kemisk Comércio de Óleos e parcial a empresa Max Termoplásticos, totalizando R\$ 990.208 (novecentos e noventa mil, duzentos e oito reais), permanecendo sem movimentação, até novembro de 2020. Abaixo, segue o livro razão do período:

Brasil  
Rua Major Quedinho, 111 - 18º andar  
01050-030 - São Paulo  
www.lasproconsultores.com.br  
Fone: +55-11-3211-3010  
Fax: +55-11-3255-3727

Itália  
Edoardo Ricci Avvocati  
Via Visconti di Modrone n° 8/10  
20122 - Milão  
www.edoardoricci.it  
Fone: + 39-02 79 47 65  
Fax: + 39-02 78 44 97

# LASPRO CONSULTORES

DATA	LOTE/SUB/DOC/LINHA	HISTORICO	C/PARTIDA	DEBITO	CREDITO	SALDO ATUAL
CONTA	DESCRICAO					
2.0.1.10.0100	- FATURAMENTO PARA ENTREGA FUTURA					
CONTA - 2.0.1.10.0101	983.069,00 C					
20/07/2020	008820001000001001	NF. SIMPLES FATURAM N: 000129840 - TES:5	1.0.1.02.0201		726.000,00	1.709.069,00 C
20/07/2020		12 MAX TERMOPLASTICOS LTDA				
22/07/2020	008820001000038001	NF. SIMPLES FATURAM N: 000130078 - TES:5	1.0.1.02.0201		762.000,00	2.471.069,00 C
22/07/2020		12 KEMISK COMERCIO DE OLEOS LTDA				
27/07/2020	008820001000053001	NF. REMESSA ENTR FU N: 000130361 - TES:5	3.0.1.01.0102	176.962,50		2.294.106,50 C
27/07/2020		15 MAX TERMOPLASTICOS LTDA				
28/07/2020	008820001000019001	NF. REMESSA ENTR FU N: 000130410 - TES:5	3.0.1.01.0102	186.158,50		2.107.948,00 C
28/07/2020		15 MAX TERMOPLASTICOS LTDA				
29/07/2020	008820001000026001	NF. REMESSA ENTR FU N: 000130484 - TES:5	3.0.1.01.0102	184.888,00		1.923.060,00 C
29/07/2020		15 MAX TERMOPLASTICOS LTDA				
01/08/2020	008820001000010001	NF. VENDA PRODUCAO N: 000130745 - TES:61	3.0.1.01.0102	222.186,50		1.700.873,50 C
01/08/2020		6 KEMISK COMERCIO DE OLEOS LTDA				
10/08/2020	008820001000027001	NF. VENDA PRODUCAO N: 000131236 - TES:61	3.0.1.01.0102	218.376,50		1.482.497,00 C
10/08/2020		6 KEMISK COMERCIO DE OLEOS LTDA				
13/08/2020	008820001000053001	NF. REMESSA ENTR FU N: 000131523 - TES:5	3.0.1.01.0102	170.852,00		1.311.645,00 C
13/08/2020		15 MAX TERMOPLASTICOS LTDA				
18/08/2020	008820001000041001	NF. VENDA PRODUCAO N: 000131831 - TES:61	3.0.1.01.0102	192.595,50		1.119.049,50 C
18/08/2020		6 KEMISK COMERCIO DE OLEOS LTDA				
22/08/2020	008820001000017001	NF. VENDA PRODUCAO N: 000132102 - TES:61	3.0.1.01.0102	128.841,50		990.208,00 C
22/08/2020		6 KEMISK COMERCIO DE OLEOS LTDA				

22. A **SINA INDÚSTRIA DE ALIMENTOS** encerrou o período analisado, com **Patrimônio Líquido** a descoberto em R\$ 19.004.574 (dezenove milhões, quatro mil, quinhentos e setenta e quatro reais), onde as oscilações dos saldos nos últimos meses, reflete o **Resultado mensal auferido**, detendo **Prejuízo Acumulado** em exercícios anteriores, até novembro de 2020, no montante de R\$ 46.953.316 (quarenta e seis milhões, novecentos e cinquenta e três mil, trezentos e dezesseis reais).

**Brasil**  
 Rua Major Quedinho, 111 - 18º andar  
 01050-030 - São Paulo  
 www.lasproconsultores.com.br  
 Fone: +55-11-3211-3010  
 Fax: +55-11-3255-3727

**Itália**  
 Edoardo Ricci Avvocati  
 Via Visconti di Modrone nº 8/10  
 20122 - Milão  
 www.edoardoricci.it  
 Fone: + 39-02 79 47 65  
 Fax: + 39-02 78 44 97

# LASPRO

## CONSULTORES

Em R\$

Balanco Patrimonial em:	jun-20	jul-20	ago-20	set-20	out-20	nov-20
<b>PASSIVO</b>	<b>304.953.786</b>	<b>320.455.383</b>	<b>320.804.738</b>	<b>289.685.754</b>	<b>256.705.384</b>	<b>275.174.668</b>
<b>Circulante</b>	<b>168.806.694</b>	<b>185.768.115</b>	<b>189.443.815</b>	<b>174.498.039</b>	<b>111.218.838</b>	<b>82.786.616</b>
Fornecedores	133.728.227	149.658.325	154.246.418	136.179.116	53.031.266	12.387.473
Obrigações Fiscais	636.155	540.134	467.090	3.817.428	3.789.127	3.606.716
Obrigações Trabalhistas	13.589.075	13.762.245	13.843.294	14.100.640	10.160.121	9.833.468
Empréstimos	13.504.893	13.022.859	12.548.511	12.113.605	8.135.571	7.672.577
Receita Diferida	983.069	1.923.060	990.208	990.208	990.208	990.209
Outras Obrigações	6.365.275	6.861.492	7.348.295	7.297.044	35.112.545	48.296.173
<b>Não Circulante</b>	<b>146.414.065</b>	<b>145.933.843</b>	<b>142.357.710</b>	<b>139.309.563</b>	<b>170.488.116</b>	<b>211.392.626</b>
Parcelamentos	2.130.172	2.088.562	2.046.575	2.004.141	1.969.676	1.929.373
Credores - RJ	70.698.603	70.434.357	70.434.357	70.013.372	70.843.705	70.818.664
Empréstimos	73.575.290	73.400.924	69.866.778	67.282.049	26.029.735	25.727.589
Outras Obrigações	10.000	10.000	10.000	10.000	71.645.000	112.917.000
<b>Patrimônio Líquido</b>	<b>(10.266.974)</b>	<b>(11.246.575)</b>	<b>(10.996.788)</b>	<b>(24.121.848)</b>	<b>(25.001.570)</b>	<b>(19.004.574)</b>
Capital Social	100.000	100.000	100.000	100.000	100.000	100.000
Reservas	27.848.743	27.848.743	27.848.743	27.848.743	27.848.743	27.848.743
Lucro/Prejuízo Acumulado	(40.414.851)	(40.414.851)	(40.414.851)	(40.414.851)	(40.414.851)	(40.414.851)
<b>Lucro/Prejuízo do Período</b>	<b>2.199.135</b>	<b>1.219.534</b>	<b>1.469.320</b>	<b>(11.655.740)</b>	<b>(12.535.462)</b>	<b>(6.538.465)</b>

23. Com base nas informações patrimoniais apresentadas nos quadros acima, pôde-se proceder com a análise dos índices de liquidez e endividamento, onde constata-se:

- O índice de **Liquidez Corrente** mede a capacidade de quitação das dívidas vencidas e com vencimento em curto prazo, com recursos disponíveis e realizáveis em curto prazo. Observa-se, no período de junho a setembro de 2020, constante redução, tendo, nos meses subsequentes, apresentado crescimento, atingindo situação satisfatória nesse período, refletido pela liquidez de R\$ 1,66 (um real e sessenta e seis centavos) para cada real devido, em novembro de 2020.
  - A considerável melhora, deu-se principalmente pela redução das obrigações com os Fornecedores, ocorrida gradativamente, entre os meses de outubro a novembro de 2020.
- O índice de **Liquidez Geral** mede a capacidade de quitação de todas as dívidas da recuperanda utilizando-se de todos seus disponíveis e realizáveis. Nota-se redução mensal, entre os meses de setembro a novembro de 2020, em relação a agosto de 2020, permanecendo o índice abaixo do satisfatório.

Brasil  
Rua Major Quedinho, 111 - 18º andar  
01050-030 - São Paulo  
www.lasproconsultores.com.br  
Fone: +55-11-3211-3010  
Fax: +55-11-3255-3727

Itália  
Edoardo Ricci Avvocati  
Via Visconti di Modrone n° 8/10  
20122 - Milão  
www.edoardoricci.it  
Fone: + 39-02 79 47 65  
Fax: + 39-02 78 44 97

tendo, no último mês analisado, capacidade de quitação de R\$ 0,72 (setenta e dois centavos de real) para cada R\$ 1,00 (um real) devido.

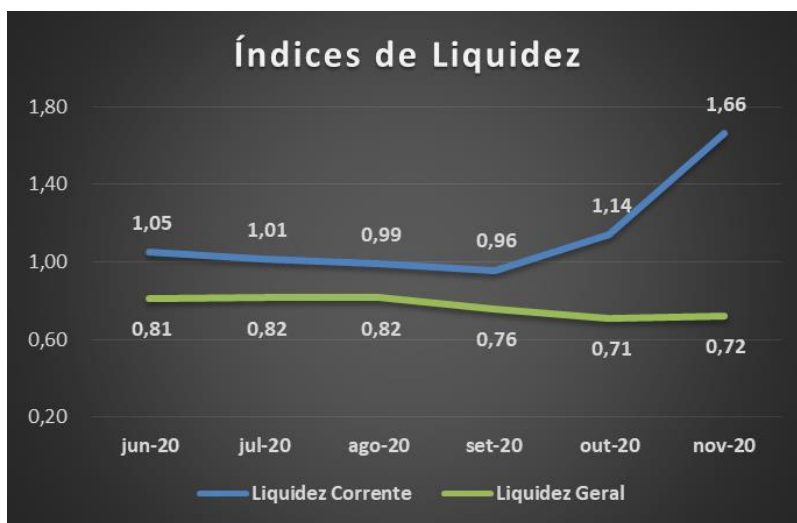

- O **Índice de Endividamento** apura o percentual que a participação do capital de terceiros (dívidas) representa do ativo total, demonstrando o grau de dependência financeira. Apresentou oscilações no transcorrer dos meses analisados, detendo crescimento em relação ao mês de junho de 2020, permanecendo com esse indicador em situação insatisfatória, vez que suas obrigações estão 7% superiores a totalidade de seus ativos, em novembro de 2020.

Indicadores	jun-20	jul-20	ago-20	set-20	out-20	nov-20
Endividamento	103%	104%	103%	108%	110%	107%

## B. Demonstração do Resultado do Exercício

24. A **SINA INDUSTRIA DE ALIMENTOS** auferiu, acumuladamente, até setembro de 2020, **Receitas** na importância de R\$ 796.989.477 (setecentos e noventa e seis milhões, novecentos e oitenta e nove mil, quatrocentos e setenta e sete reais), perfazendo média de faturamento mensal de

Brasil  
Rua Major Quedinho, 111 - 18º andar  
01050-030 - São Paulo  
www.lasproconsultores.com.br  
Fone: +55-11-3211-3010  
Fax: +55-11-3255-3727

Itália  
Edoardo Ricci Avvocati  
Via Visconti di Modrone nº 8/10  
20122 - Milão  
www.edoardoricci.it  
Fone: + 39-02 79 47 65  
Fax: + 39-02 78 44 97

janeiro a setembro de 2020, no valor de R\$ 88.554.386 (oitenta e oito milhões, quinhentos e cinquenta e quatro mil, trezentos e oitenta e seis reais).

- Observa-se crescimento de 67% nas vendas de setembro de 2020, em comparação ao mês anterior. Além disso, na comparação da receita auferida no exercício corrente, até setembro de 2020, com o mesmo período do exercício anterior, nota-se crescimento de 44% na comercialização dos seus produtos e serviços, mesmo em meio a pandemia do COVID-19.

25. Após as **Deduções**, que consistem nos impostos incidentes, vendas canceladas e/ou devoluções e descontos incondicionais e/ou abatimentos, a **Receita Líquida** obtida foi de R\$ 714.165.703 (setecentos e quatorze milhões, cento e sessenta e cinco mil, setecentos e três reais) acumuladamente, até novembro de 2020.

- Conforme balancetes disponibilizados, os reconhecimentos ocorridos nos meses de outubro e novembro de 2020, referem-se principalmente a vendas canceladas e devoluções.

26. Os **Custos** continuaram sendo o principal gasto, totalizando, acumuladamente, de janeiro a novembro de 2020, o montante de R\$ 628.409.489 (seiscentos e vinte e oito milhões, quatrocentos e nove mil, quatrocentos e oitenta e nove reais), absorvendo 88% da receita líquida do mesmo período.

- Nota-se, nos meses de outubro e novembro de 2020, variações mensais positivas, decorrente em maior parte da reversão das provisões trabalhistas, devido a transferência dos funcionários da **SINA INDUSTRIA DE ALIMENTOS** para a subsidiária **AGROFOODS DO BRASIL ALIMENTOS**.

27. As **Despesas Operacionais** acumularam, até novembro de 2020, gastos no montante de R\$ 29.501.956 (vinte e nove milhões, quinhentos e um mil, novecentos e cinquenta e seis reais), distribuídos em:

- **Despesas Administrativas:** apresentaram estabilidade na realização, até setembro de 2020, tendo nos meses subsequentes, apresentado reduções

mensais, totalizando, de forma acumulada, até novembro de 2020, R\$ 26.225.719 (vinte e seis milhões, duzentos e vinte e cinco mil, setecentos e dezenove reais), dos quais, 46% referem-se à contratação de “Serviços de Pessoa Jurídica”, 21% a “Salários e Outras Remunerações” e 14% a “Honorários Advocatícios”.

- Nota-se, nos meses de outubro e novembro de 2020, redução nos gastos administrativos incorridos, indo de acordo com a ausência da operação de vendas.
- **Despesas Comerciais:** somaram, acumuladamente, R\$ 24.029.708 (vinte e quatro milhões, vinte e nove mil, setecentos e oito reais) até novembro de 2020, dos quais 70% correspondem a gastos com “Frete” e o restante estão relacionados a “Comissões” sobre as vendas.
  - Nota-se, nos meses de outubro e novembro de 2020, redução nos gastos administrativos incorridos, indo de acordo com a ausência da operação de vendas.
- **Depreciação:** representaram a 1% das despesas operacionais, equivalente a R\$ 219.382 (duzentos e dezenove mil, trezentos e oitenta e dois reais), acumuladamente até novembro de 2020.
  - Conforme informações da Recuperanda, as oscilações apresentadas no período analisado, referem-se a erro de parametrização no sistema de AF que fez com que a depreciação de equipamentos de informática ultrapassasse seu período de vida útil. Isto foi identificado e em novembro já não se depreciou este item.
- **Outras Receitas/Despesas Operacionais:** totalizaram ganhos na importância de R\$ 20.972.853 (vinte milhões, novecentos e setenta e dois mil, oitocentos e cinquenta e três reais) no exercício corrente, até novembro, dos quais 36% referem-se a “Créditos Presumidos de PIS/ COFINS”, 29% ao Resultado Positivo em Participações – AGROFOODS BRASIL ALIMENTOS, sendo este o principal responsável pela variação expressiva em novembro de 2020, 20% a “Descontos Obtidos de Fornecedores”, 11% com “Receita de Aluguel de Equipamentos” e o restante entre “Receita de Juros de Clientes”, “Outras Receitas Operacionais” e “Variações Cambiais Ativas”.



28. O **Resultado Financeiro** apresentou, em setembro de 2020, pico de realização, no montante de R\$ 40.474.717 (quarenta milhões, quatrocentos e setenta e quatro mil, setecentos e dezessete reais), dos quais, 62% referem-se ao complemento efetuado na rubrica Estimativa de Perdas em Crédito e 37% a gastos com taxas e juros sobre descontos de títulos, acumulando despesas na importância de R\$ 62.537.841 (sessenta e dois milhões, quinhentos e trinta e sete mil, oitocentos e quarenta e um reais), até novembro de 2020.

29. As **Receitas/Despesas Não Operacionais**, acumularam, até novembro de 2020, despesas na quantia de R\$ 254.881 (duzentos e cinquenta e quatro mil, oitocentos e oitenta e um reais), estando composto por:

Em R\$	
Descrição	nov-20
BONIFICACAO	129.261
RECEITAS DE ALIENACOES DE BENS E DIREITO	58.992
DOACOES	(285)
PARTICIPACOES DE EMPREGADOS	(442.848)
<b>Total</b>	<b>(254.881)</b>

(\*) *Dados extraídos dos balancetes mensais disponibilizados.*

- **Receitas de Alienações de Bens e Direitos:** Foram reconhecidos ganhos sobre alienação de bens e direitos, na quantia de R\$ 58.992 (cinquenta e oito mil, novecentos e noventa e dois reais) **em potencial contrariedade aos artigos 64 e 66, da Lei 11.101/2005, no que se refere ao reconhecimento de receitas advindas da baixa de imobilizado**, reportado em Relatório anterior.

30. O **Resultado do Exercício**, acumulado de janeiro a novembro de 2020, apresentou **Prejuízo Contábil** de R\$ 6.538.465 (seis milhões, quinhentos e trinta e oito mil, quatrocentos e sessenta e cinco reais), onde:

Brasil  
Rua Major Quedinho, 111 - 18º andar  
01050-030 - São Paulo  
www.lasproconsultores.com.br  
Fone: +55-11-3211-3010  
Fax: +55-11-3255-3727

Itália  
Edoardo Ricci Avvocati  
Via Visconti di Modrone n° 8/10  
20122 - Milão  
www.edoardoricci.it  
Fone: + 39-02 79 47 65  
Fax: + 39-02 78 44 97



# LASPRO

## CONSULTORES

- A **Receita** auferida em setembro de 2020 foi superior à média de faturamento mensal, contudo, observa-se que, mesmo adicionando os demais ganhos operacionais e não operacionais, não foram suficientes para cobrir os dispêndios financeiros do mesmo período, refletindo em **Resultado** deficitário, no montante de R\$ 13.125.060 (treze milhões, cento e vinte e cinco mil e sessenta reais).
- Os demais **Ganhos Operacionais** auferidos em outubro de 2020, foram insuficientes para cobrir todos os dispêndios do mesmo período, implicando em **Resultado** deficitário, na importância de R\$ 879.722 (oitocentos e setenta e nove mil, setecentos e vinte e dois reais).
- Os demais **Ganhos Operacionais**, auferidos em novembro de 2020, foram suficientes para cobrir todos os dispêndios do mesmo período, trazendo **Resultado** superavitário, na importância de R\$ 5.996.996 (cinco milhões, novecentos e noventa e seis mil, novecentos e noventa e seis reais).
- Ademais, é interessante mencionar que, no exercício corrente, até novembro de 2020, o resultado mensal se fez positivo nos meses de fevereiro, março, junho, agosto e novembro de 2020.

Em R\$ - Mensal

Demonstração do Resultado em:	jun-20	jul-20	ago-20	set-20	out-20	nov-20	2020
<b>Receita</b>	<b>87.432.852</b>	<b>83.685.246</b>	<b>87.109.692</b>	<b>145.402.645</b>	-	-	<b>796.989.477</b>
(-) <i>Deduções</i>	(7.035.239)	(6.963.804)	(8.316.480)	(26.361.353)	(10.671)	(2.332)	(82.823.775)
<b>Receita Líquida</b>	<b>80.397.612</b>	<b>76.721.441</b>	<b>78.793.212</b>	<b>119.041.292</b>	<b>(10.671)</b>	<b>(2.332)</b>	<b>714.165.703</b>
(-) <i>Custo</i>	(73.908.030)	(71.787.479)	(72.063.335)	(87.309.603)	1.605.163	304.860	(626.187.121)
(-) <i>Depreciação</i>	(200.030)	(207.871)	(200.030)	(204.763)	(204.763)	(204.763)	(2.222.368)
<b>Lucro Bruto</b>	<b>6.289.553</b>	<b>4.726.091</b>	<b>6.529.848</b>	<b>31.526.925</b>	<b>1.389.729</b>	<b>97.765</b>	<b>85.756.213</b>
<b>Despesas Operacionais</b>	<b>(4.029.131)</b>	<b>(3.838.537)</b>	<b>(3.581.688)</b>	<b>(3.861.936)</b>	<b>(913.947)</b>	<b>6.210.092</b>	<b>(29.501.956)</b>
(-) <i>Despesas Comerciais</i>	(2.774.261)	(2.874.445)	(2.219.616)	(2.385.281)	(893.430)	(291.262)	(24.029.708)
(-) <i>Despesas Administrativas</i>	(2.694.743)	(2.985.111)	(2.609.068)	(2.507.984)	(1.359.640)	(606.908)	(26.225.719)
(-) <i>Depreciação</i>	(9.564)	(27.367)	(22.387)	(17.653)	(17.653)	(12.822)	(219.382)
<i>Outras Receitas/Despesas Operacionais</i>	1.449.437	2.048.386	1.269.382	1.048.982	1.356.776	7.121.084	20.972.853
<b>Resultado Operacional</b>	<b>2.260.422</b>	<b>887.555</b>	<b>2.948.160</b>	<b>27.664.989</b>	<b>475.782</b>	<b>6.307.858</b>	<b>56.254.257</b>
<b>Resultado Financeiro</b>	<b>(1.927.889)</b>	<b>(1.855.647)</b>	<b>(2.683.602)</b>	<b>(40.474.717)</b>	<b>(1.468.262)</b>	<b>(310.861)</b>	<b>(62.537.841)</b>
(-) <i>Despesas Financeiras</i>	(1.927.889)	(1.855.647)	(2.683.602)	(40.474.717)	(1.468.262)	(310.861)	(62.537.841)
<b>Receitas/Despesas Não Operacionais</b>	<b>(20.155)</b>	<b>(11.509)</b>	<b>(14.772)</b>	<b>(315.332)</b>	<b>112.758</b>	-	<b>(254.881)</b>
<b>Resultado antes do IRPJ e CSLL</b>	<b>312.377</b>	<b>(979.601)</b>	<b>249.787</b>	<b>(13.125.060)</b>	<b>(879.722)</b>	<b>5.996.996</b>	<b>(6.538.465)</b>
(-) <i>Provisão para IR e CSLL</i>	-	-	-	-	-	-	-
<b>Resultado Líquido do Exercício</b>	<b>312.377</b>	<b>- 979.601</b>	<b>249.787</b>	<b>- 13.125.060</b>	<b>- 879.722</b>	<b>5.996.996</b>	<b>- 6.538.465</b>

31. Em análise ao resumo da **DRE**, temos:

Brasil  
Rua Major Quedinho, 111 - 18º andar  
01050-030 - São Paulo  
www.lasproconsultores.com.br  
Fone: +55-11-3211-3010  
Fax: +55-11-3255-3727

Itália  
Edoardo Ricci Avvocati  
Via Visconti di Modrone n° 8/10  
20122 - Milão  
www.edoardoricci.it  
Fone: + 39-02 79 47 65  
Fax: + 39-02 78 44 97

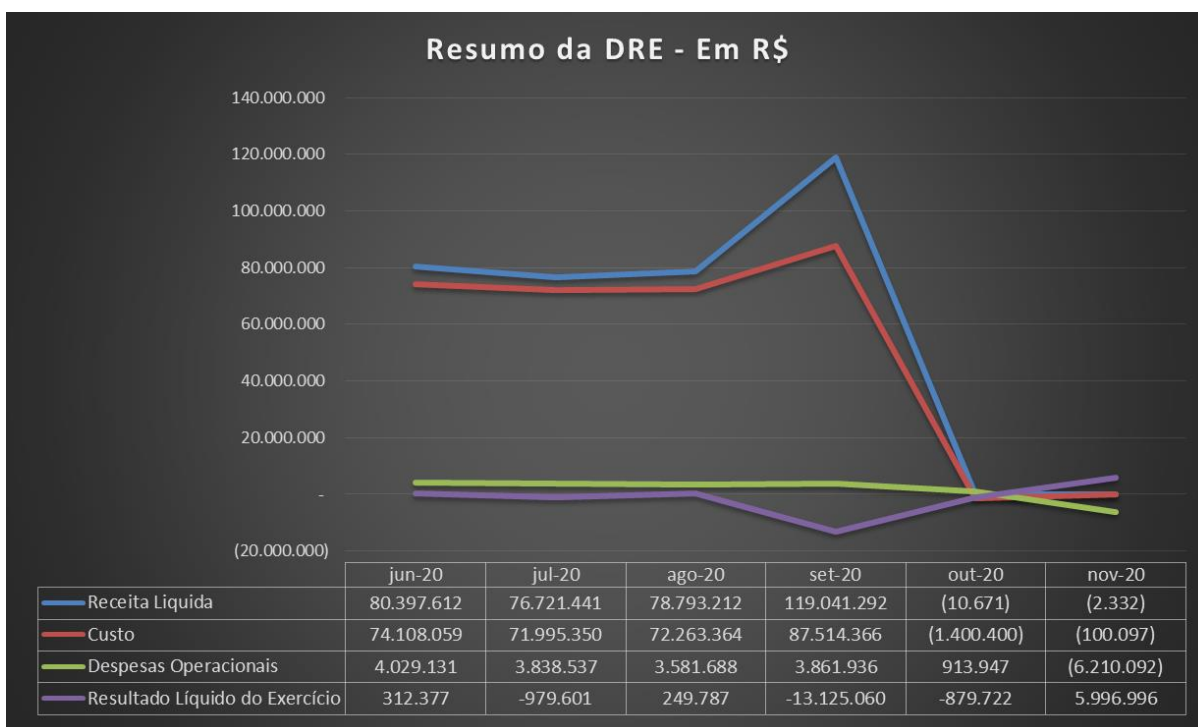

- **Receita Líquida X Custos:** Nota-se que a tendência dos Custos se fez similar à da Receita Líquida, indicando que os custos estão diretamente ligados a operação, que ocorreu até setembro de 2020.
- **Receita Líquida X Despesas Operacionais:** As Despesas Operacionais mantiveram-se estáveis até setembro de 2020, não estando, de maneira geral, relacionada diretamente com a Receita Líquida auferida. Observa-se, em outubro e novembro de 2020, redução nos gastos incorridos, influenciado pela ausência das vendas, tendo no último mês analisado, reflexo do Resultado Positivo auferido pela subsidiária **AGROFOODS BRASIL ALIMENTOS**.
- **Receita Líquida X Resultado do Período:** O Resultado do Período obtido entre junho a agosto de 2020, apresentou similaridade com a Receita Líquida, tendo em vista que nos meses que auferiu crescimento nas vendas, o resultado se fez superavitário. Nos meses subsequentes, o Resultado auferido reflete o elevado gasto financeiro, a ausência de faturamento e o

**Brasil**  
Rua Major Quedinho, 111 - 18º andar  
01050-030 - São Paulo  
www.lasproconsultores.com.br  
Fone: +55-11-3211-3010  
Fax: +55-11-3255-3727

**Itália**  
Edoardo Ricci Avvocati  
Via Visconti di Modrone nº 8/10  
20122 - Milão  
www.edoardoricci.it  
Fone: + 39-02 79 47 65  
Fax: + 39-02 78 44 97

resultado na participação na subsidiária **AGROFOODS BRASIL ALIMENTOS**, respectivamente.

## C. Fluxo de Caixa

32. Foi disponibilizado o Demonstrativo do Fluxo de Caixa, como segue:

**SINA INDÚSTRIA DE ALIMENTOS LTDA**  
C.N.P.J 10.156.658/00001-40

Demonstrativo do Fluxo de caixa e Equivalentes a caixa	Set/20	Out/20	Nov/20
Fluxo de Caixa das Atividades Operacionais			
Lucro(Prejuízo) Líquido do Exercício	(13.125.059)	(879.722)	5.996.997
(-/+ Depreciação e Amortizações	225.701	225.701	220.870
(-/+ Ajuste de Equivalência Patrimonial		-	(6.121.854)
(-/+ Aumento/Diminuição em Clientes	(22.412.975)	26.134.088	(9.897.502)
(-/+ Aumento/Diminuição em Estoques	30.684.395	(157.407)	(847.455)
(-/+ Aumento em Despesas Antecipadas	155.283	89.013	141.621
(-/+ Aumento/Diminuição em Outros Créditos	444.159	(907.598)	(1.092.116)
(-/+ Aumento em Impostos a Recuperar	14.923.726	417.416	(234.072)
(-/+ Aumento/Diminuição em Créditos Diversos	12.178.419	(1.648.591)	(1.087.547)
(-/+ Aumento/Diminuição em Adiantamentos a Terceiros	(6.546.820)	13.063.781	(15.458)
(-/+ Aumento de Fornecedores	(18.488.287)	(82.317.517)	(40.668.834)
(-/+ Aumento em Tributos a Pagar	3.350.339	(28.302)	(182.411)
(-/+ Aumento em Obrigações Trabalhistas	191.183	(1.513.177)	(89.254)
(-/+ Aumento em Outras Obrigações	(255.574)	-	-
(-/+ Aumento em Adiantamentos de Clientes	204.323	99.450.501	54.455.628
(-/+ Aumento em Outras Provisões	66.162	(2.427.341)	(237.399)
(-/+ Aumento em Vendas p/Entrega Futura	1	-	-
<b>Caixa Líquido Gerado pelas Atividades Operacionais</b>	<b>1.594.976</b>	<b>49.500.845</b>	<b>341.214</b>
Aquisição de Imobilizado	(1.459.513)	(79.861)	-
Investimentos	-	(5.000.000)	-
<b>Caixa Líquido Geral Pelas Atividades de Investimento</b>	<b>(1.459.513)</b>	<b>(5.079.861)</b>	<b>-</b>
Fluxo de Caixas das Atividades de Financiamento			
(-/+ Aumento em empréstimos e Financiamento	(3.062.069)	(45.264.813)	(805.443)
<b>Caixa Líquido Gerado Pelas Atividades de Financiamento</b>	<b>(3.062.069)</b>	<b>(45.264.813)</b>	<b>(805.443)</b>
<b>Aumento Líquido Gerado pelas Atividades</b>	<b>(2.926.606)</b>	<b>(843.829)</b>	<b>(464.229)</b>
Saldo Inicial de Disponível	5.590.534	2.663.928	1.820.099
Saldo Final de Disponível	2.663.928	1.820.099	1.355.870
<b>Varição no Disponível</b>	<b>(2.926.606)</b>	<b>(843.829)</b>	<b>(464.229)</b>

**Brasil**  
Rua Major Quedinho, 111 - 18º andar  
01050-030 - São Paulo  
www.lasproconsultores.com.br  
Fone: +55-11-3211-3010  
Fax: +55-11-3255-3727

**Itália**  
Edoardo Ricci Avvocati  
Via Visconti di Modrone n° 8/10  
20122 - Milão  
www.edoardoricci.it  
Fone: + 39-02 79 47 65  
Fax: + 39-02 78 44 97

- Observa-se que as atividades operacionais apresentaram nos últimos três meses, caixa líquido positivo, contudo, as atividades de investimento e financiamento, não. Dessa maneira, a **SINA INDUSTRIA DE ALIMENTOS**, encerra o período analisado com redução mensal no caixa.

## D. Funcionários

33. Foram disponibilizados, referente a setembro de 2020:

- Bauru: comprovantes de transferências bancárias efetuadas a funcionários referente ao pagamento de salários, PLR, protocolo de conectividade social, provisão de férias e 13º salário, folha de pagamento, pró-labore e PLR.
- Orlândia: comprovantes de transferências bancárias efetuadas a funcionários referente ao pagamento de salários, PLR, rescisões e férias, protocolo de conectividade social, provisão de férias e 13º salário, folha de pagamento e PLR.
- Pirapozinho: comprovantes de transferências bancárias efetuadas a funcionários referente ao pagamento de salários, férias, PLR e rescisões, protocolo de conectividade social, provisão de férias e 13º salário, folha de pagamento e PLR.
- Matriz: comprovantes de transferências bancárias efetuadas a funcionários referente ao pagamento de salários, protocolo de conectividade social, provisão de férias e 13º salário e folha de pagamento e pró-labore.

34. Foram disponibilizados, referente a outubro de 2020:

- Bauru: comprovantes de transferências bancárias efetuadas a funcionários referente ao pagamento de salários, protocolo de conectividade social, provisão de férias e 13º salário, folha de pagamento e pró-labore.

# LASPRO

## CONSULTORES

- Orlândia: comprovantes de transferências bancárias efetuadas a funcionários referente ao pagamento de salários, rescisões e férias, protocolo de conectividade social, provisão de férias e 13º salário e folha de pagamento.
- Pirapozinho: comprovantes de transferências bancárias efetuadas a funcionários referente ao pagamento de salários e rescisões, protocolo de conectividade social, provisão de férias e 13º salário e folha de pagamento.

35. Foram disponibilizados, referente a novembro de 2020:

- Bauru: comprovantes de transferências bancárias efetuadas a funcionários referente ao pagamento de salários e rescisões, protocolo de conectividade social, provisão de férias e 13º salário, folha de pagamento e pró-labore.
- Orlândia: comprovantes de transferências bancárias efetuadas a funcionários referente ao pagamento de salários, protocolo de conectividade social, provisão de férias e 13º salário, folha de pagamento.
- Pirapozinho: comprovantes de transferências bancárias efetuadas a funcionários referente ao pagamento de salários e 13º salário, protocolo de conectividade social, provisão de férias e 13º salário, folha de pagamento.
- Matriz: folha de pagamento pró-labore.

36. A **SINA INDUSTRIA DE ALIMENTOS** encerrou o mês de novembro de 2020, com 13 (treze) funcionários, onde, de setembro a novembro de 2020, houve:

- 45 (quarenta e cinco) desligamentos.
- 2 (duas) admissões.
- 377 (trezentas e setenta e sete) transferências para a subsidiária integral **AGROFOODS BRASIL ALIMENTOS**.

Brasil  
Rua Major Quedinho, 111 - 18º andar  
01050-030 - São Paulo  
www.lasproconsultores.com.br  
Fone: +55-11-3211-3010  
Fax: +55-11-3255-3727

Itália  
Edoardo Ricci Avvocati  
Via Visconti di Modrone n° 8/10  
20122 - Milão  
www.edoardoricci.it  
Fone: + 39-02 79 47 65  
Fax: + 39-02 78 44 97

# LASPRO CONSULTORES

UNIDADE PIRAPOZINHO	Admissão	Demissão	Transferencia	Saldo
jun/20	0	2	0	163
jul/20	1	2	0	162
ago/20	0	17	0	145
set/20	0	42	0	103
out/20	0	0	101	2
nov/20	0	0	0	2
UNIDADE ORLANDIA	Admissão	Demissão	Transferencia	Saldo
jun/20	15	4	0	244
jul/20	8	5	0	247
ago/20	17	7	0	257
set/20	2	1	0	258
out/20	0	0	255	3
nov/20	0	1	0	2
UNIDADE BAURU	Admissão	Demissão	Transferencia	Saldo
jun/20	0	0	0	10
jul/20	0	0	0	10
ago/20	0	0	0	10
set/20	0	0	0	10
out/20	0	0	0	10
nov/20	0	1	0	9
UNIDADE MATRIZ	Admissão	Demissão	Transferencia	Saldo
jun/20	1	0	0	22
jul/20	1	0	0	23
ago/20	0	2	0	21
set/20	0	0	0	21
out/20	0	0	0	21
nov/20	0	0	21	0
<b>Em novembro de 2020</b>				<b>13</b>

## E. Impostos

37. Foram disponibilizados os seguintes documentos de todas as filiais, do período analisado:

- Apuração de ICMS, IPI, PIS e COFINS;
- PERDCOMP;
- Comprovante de parcelamentos, e do ISS.

## II.2. AGROFOODS BRASIL ALIMENTOS S/A

### A. Balanço Patrimonial

38. A rubrica de **Caixa e Equivalentes de Caixa**, apresentou pico de realização em outubro de 2020, quando deteve a importância de

Brasil  
Rua Major Quedinho, 111 - 18º andar  
01050-030 - São Paulo  
www.lasproconsultores.com.br  
Fone: +55-11-3211-3010  
Fax: +55-11-3255-3727

Itália  
Edoardo Ricci Avvocati  
Via Visconti di Modrone nº 8/10  
20122 - Milão  
www.edoardoricci.it  
Fone: + 39-02 79 47 65  
Fax: + 39-02 78 44 97



# LASPRO

## CONSULTORES

R\$ 3.865.782 (três milhões, oitocentos e sessenta e cinco mil, setecentos e oitenta e dois reais) em conta corrente, tendo, no mês subsequente, decrescido em 79%, atingindo a quantia de R\$ 804.635 (oitocentos e quatro mil, seiscentos e trinta e cinco reais), no final desta análise.

- A origem dos R\$ 3,9 milhões (três milhões e novecentos mil reais) decorreu da *movimentação com o Banco Money Plus, para antecipação de recebíveis, sendo que os créditos liberados são transferidos para o banco Daycoval - conta contábil 1.0.1.01.0220 para giro da operação. A posição com esta instituição financeira sempre será de desconto de duplicatas, observando os limites disponibilizados e a finalidade capital de giro.*
- Ademais, não foram disponibilizados os extratos bancários, não sendo possível validar os saldos apresentados.

39. Os recebíveis de **Cientes** apresentaram constante crescimento entre os meses de setembro a novembro de 2020, indo de acordo com o faturamento mensal desse período, atingindo saldo a receber de R\$ 112.195.994 (cento e doze milhões, cento e noventa e cinco mil, novecentos e noventa e quatro reais), condizentes com o relatório de Contas a Receber disponibilizado, equivalente a 65% do ativo total de novembro de 2020. Abaixo seguem os principais montantes em aberto:

Em R\$	
Cliente	nov/20
POLIFRIGOR S/A INDUS	58.612.383
DANISCO BRASIL LTDA	6.748.901
ORICA BRASIL LTDA	2.977.693
BELLO ALIMENTOS LTDA	2.710.191
PLUMA AGRO AVICOLA L	2.560.061
INDUSTRIA DE LATICIN	1.965.872
WORK PLASTIC INDUSTR	1.780.181
OUROLAC INDUSTRIA DE	1.367.315
DSM PRODUTOS NUTRICI	1.250.312
SHERWIN-WILLIAMS BR	1.089.647
<b>Sub Total</b>	<b>81.062.555</b>
Demais Clientes	- 31.133.440
<b>Total</b>	<b>112.195.994</b>

Brasil  
Rua Major Quedinho, 111 - 18º andar  
01050-030 - São Paulo  
www.lasproconsultores.com.br  
Fone: +55-11-3211-3010  
Fax: +55-11-3255-3727

Itália  
Edoardo Ricci Avvocati  
Via Visconti di Modrone nº 8/10  
20122 - Milão  
www.edoardoricci.it  
Fone: + 39-02 79 47 65  
Fax: + 39-02 78 44 97



- Ademais as **Duplicatas Descontadas** acompanharam a tendência da rubrica de **Cientes**, refletindo, em novembro de 2020, que 75% do saldo a receber do mesmo período, equivalente a importância de R\$ 84.219.006 (oitenta e quatro milhões, duzentos e dezenove mil e seis reais), foram antecipados através de títulos descontados, realizados junto a diversas instituições financeiras. Encerrando o mês de novembro de 2020, com estimativa de recebíveis líquidos no montante de R\$ 27.976.988 (vinte e sete milhões, novecentos e setenta e seis mil, novecentos e oitenta e oito reais).

40. Os **Impostos a Recuperar** apresentaram oscilações mensais, em virtude do reconhecimento de créditos e abatimento de valores compensáveis em saldos fiscais devidos, totalizando R\$ 3.920.749 (três milhões, novecentos e vinte mil, setecentos e quarenta e nove reais) em novembro de 2020, dos quais 74% referem-se ao ICMS e o restante: COFINS, IPI e PIS.

41. Os **Estoques** mantiveram constante e gradativo crescimento nos meses analisados, atingindo, em novembro de 2020, o montante de R\$ 48.588.062 (quarenta e oito milhões, quinhentos e oitenta e oito mil e sessenta e dois reais), estando composto por:

Em R\$				
	ESTOQUES	set/20	out/20	nov/20
	ESTOQUE DE MATERIA PRIMA	11.686.708	16.917.286	15.400.377
	ESTOQUE DE PRODUTOS ACABADOS	11.512.771	11.052.571	12.060.372
	ESTOQUES EM PODER DE TERCEIROS	5.153.487	9.108.547	11.591.172
	ESTOQUE DE TERCEIROS EM NOSSO PODER	5.962.894	5.962.894	5.962.894
	ESTOQUE DE MATERIAIS	3.694.163	4.186.520	4.607.128
	ESTOQUE DE INSUMOS DE PRODUÇÃO	2.244.438	2.669.960	3.942.005
	ESTOQUE DE EMBALAGENS	1.730.459	1.637.929	2.131.365
	ESTOQUE DE PRODUTOS INTERMEDIÁRIOS	-	-	306.711
	ESTOQUE DE MERCADORIAS EM TRANSITO	-	134.354	108.438
	ESTOQUE DE PRODUTOS P/REVENDA	2.499	2.499	2.499
	<b>TOTAL DOS ESTOQUES (*)</b>	<b>41.987.419</b>	<b>51.672.560</b>	<b>56.112.962</b>
	(-) 2.0.9.01.0101 (+) 1.0.9.01.0101 - Ajustado pela transf. de estoques entre filiais	-	43.218	16.837
	(-) 2.0.9.01.0102 - Ajustado pelo estoque de terceiros em nosso poder	(7.036.215)	(7.541.737)	(7.541.737)
	<b>TOTAL NO PERÍODO ANALISADO</b>	<b>34.951.204</b>	<b>44.174.041</b>	<b>48.588.062</b>

(\*) Saldo conforme balancetes, devidamente suportado pelos controles de estoques disponibilizados.

**Brasil**  
 Rua Major Quedinho, 111 - 18º andar  
 01050-030 - São Paulo  
 www.lasproconsultores.com.br  
 Fone: +55-11-3211-3010  
 Fax: +55-11-3255-3727

**Itália**  
 Edoardo Ricci Avvocati  
 Via Visconti di Modrone n° 8/10  
 20122 - Milão  
 www.edoardoricci.it  
 Fone: + 39-02 79 47 65  
 Fax: + 39-02 78 44 97

42. Representando 47% do ativo total de novembro de 2020, os **Adiantamentos a Fornecedores** de curto e longo prazo, detêm a monta de R\$ 82.502.648 (oitenta e dois milhões, quinhentos e dois mil, seiscentos e quarenta e oito reais), dos quais, 97% referem-se a antecipações financeiras a **SINA INDÚSTRIA DE ALIMENTOS**.

43. As **Despesas Antecipadas** alocam valores pagos antecipadamente, relativos a alugueis e outros custos e despesas, somando, em novembro de 2020, R\$ 434.172 (quatrocentos e trinta e quatro mil, cento e setenta e dois reais).

44. A rubrica **Outras Contas a Receber**, findou o período analisado, com o montante de R\$ 8.618.257 (oito milhões, seiscentos e dezoito mil, duzentos e cinquenta e sete reais), dos quais, 95%, equivalente a R\$ 8.200.000 (oito milhões, duzentos mil reais), referem-se a **Compra com Entrega Futura**. O restante do saldo apresentado em novembro de 2020, está distribuído em antecipações de 13º salário, férias e compra com venda ordem.

45. No transcorrer do período analisado, o **Imobilizado/Intangível** vem detendo constante crescimento, somando em novembro de 2020, R\$ 1.035.589 (um milhão, trinta e cinco mil, quinhentos e oitenta e nove reais) em **Bens** patrimoniais, alocados da seguinte maneira:

Em R\$				
	BENS EM USO	set/20	out/20	nov/20
	OUTRAS IMOBILIZAÇÕES POR COMODATO	-	505.522	505.522
	BENFEITORIAS EM IMÓVEIS DE TERCEIROS	30.991	203.804	380.431
	MÁQUINAS, EQUIPAMENTOS E INSTALAÇÕES IND	-	36.689	80.191
	BENFEITORIAS EM EQUIPO DE TERCEIRO	-	20.873	43.655
	EQUIPAMENTOS DE INFORMÁTICA E TELEFONIA	-	1.010	10.411
	INTANGÍVEL - SOFTWARE	-	-	8.760
	MÓVEIS, UTENSÍLIOS E INSTALAÇÕES COMERCI	-	2.393	6.618
	<b>TOTAL</b>	<b>30.991</b>	<b>770.291</b>	<b>1.035.589</b>

(\*) Saldo conforme balancetes disponibilizados.

**Brasil**  
 Rua Major Quedinho, 111 - 18º andar  
 01050-030 - São Paulo  
 www.lasproconsultores.com.br  
 Fone: +55-11-3211-3010  
 Fax: +55-11-3255-3727

**Itália**  
 Edoardo Ricci Avvocati  
 Via Visconti di Modrone n° 8/10  
 20122 - Milão  
 www.edoardoricci.it  
 Fone: + 39-02 79 47 65  
 Fax: + 39-02 78 44 97

- Observa-se, o registro devido das depreciações mensais, perfazendo, no encerramento desta análise, **Imobilizado líquido** de R\$ 1.033.567 (um milhão, trinta e três mil, quinhentos e sessenta e sete reais).

Em R\$			
Balanco Patrimonial em:	set-20	out-20	nov-20
<b>ATIVO</b>	<b>72.576.237</b>	<b>156.074.980</b>	<b>173.879.078</b>
<b>Circulante</b>	<b>72.545.246</b>	<b>155.304.793</b>	<b>172.677.622</b>
Caixa e Equivalentes de Caixa	490.287	3.865.782	804.635
Clientes	28.647.556	89.307.696	112.195.994
(-) Duplicatas Descontadas	- 1.838.818	- 61.046.935	- 84.219.006
Impostos a Recuperar	4.120.063	3.453.868	3.920.749
Estoques	34.951.204	44.174.041	48.588.062
Adiantamentos a Fornecedores	6.174.956	74.897.543	82.334.759
Despesas Antecipadas	-	639.669	434.172
Outras Contas a Receber	-	13.129	8.618.257
<b>Não Circulante</b>	<b>30.991</b>	<b>770.187</b>	<b>1.201.456</b>
Adiantamentos a Fornecedores	-	-	167.889
<b>Imobilizado/Intangível</b>	<b>30.991</b>	<b>770.187</b>	<b>1.033.567</b>
<i>Bens em uso</i>	<i>30.991</i>	<i>770.291</i>	<i>1.035.589</i>
<i>(-) Depr/Amort. Acumulada</i>	<i>-</i>	<i>- 103</i>	<i>- 2.022</i>

46. A **AGROFOODS BRASIL ALIMENTOS** atingiu, no mês de novembro de 2020, endividamento total de R\$ 162.757.224 (cento e sessenta e dois milhões, setecentos e cinquenta e sete mil, duzentos e vinte e quatro reais), apresentando constante crescimento no período analisado, conforme gráfico ilustrativo abaixo:

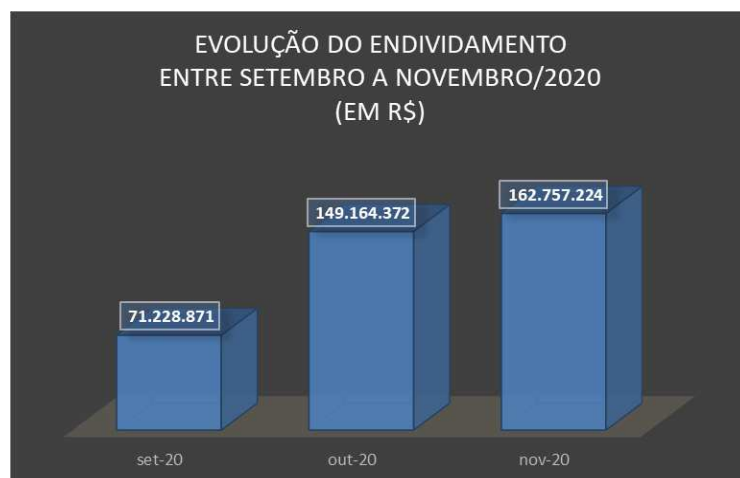

**Brasil**  
Rua Major Quedinho, 111 - 18º andar  
01050-030 - São Paulo  
www.lasproconsultores.com.br  
Fone: +55-11-3211-3010  
Fax: +55-11-3255-3727

**Itália**  
Edoardo Ricci Avvocati  
Via Visconti di Modrone nº 8/10  
20122 - Milão  
www.edoardoricci.it  
Fone: + 39-02 79 47 65  
Fax: + 39-02 78 44 97

# LASPRO

## CONSULTORES

- Constata-se que 92% do endividamento de novembro de 2020, referem-se a valores devidos a seus **Fornecedores**, sendo principal responsável pelo crescimento das obrigações totais. Encerrou o período analisado, com montante de R\$ 149.376.586 (cento e quarenta e nove milhões, trezentos e setenta e seis mil, quinhentos e oitenta e seis reais), segregados em:
  - **Fornecedores de Materiais**, equivalem a 97% do total da rubrica de novembro de 2020, representado pelo saldo de R\$ 145.583.896 (cento e quarenta e cinco milhões, quinhentos e oitenta e três mil, oitocentos e noventa e seis reais). Foi disponibilizado o relatório de Fornecedores, totalizando, em novembro de 2020, R\$ 145.288.309 (cento e quarenta e cinco milhões, duzentos e oitenta e oito mil, trezentos e nove reais), onde:

Em R\$			
Descrição	Contabilidade	Financeiro	Varição
GRAO FORTE COMERCIO ATACADISTA CEREAIS	15.710.027	15.710.027	-
IMPERIO DO GRAO EIRELI	13.498.902	13.498.902	-
POLIFRIGOR S/A INDUSTRIA E COMERCIO DE AL	12.982.454	12.982.454	-
FUTURO AGRICOLA COMERCIO LTDA	10.450.949	10.450.949	-
A.S PRODUTORA DE PROTEINA VEGETALDO TOCA	8.972.256	8.972.256	-
NTX COMERCIO DE COMMODITIES LTDA	8.801.474	8.801.474	-
UNIQUE IMPORTACAO E EXPORTACAO EIRELI	7.234.923	7.234.923	-
INDUBRASIL IND. E COM. DE ALI. LTDAME	7.008.796	6.951.441	- 57.355
MIDIAN AGRO CEREAIS LTDA	5.560.507	5.560.507	-
SAFRA PRIME AGRO TOCANTINS LTDA	5.514.561	5.514.561	-
<b>Sub Total</b>	<b>95.734.848</b>	<b>95.677.493</b>	<b>- 57.355</b>
Demais Fornecedores	145.583.896	145.288.309	- 295.587
<b>Total</b>	<b>241.318.744</b>	<b>240.965.802</b>	<b>- 352.942</b>

Variação existente equivale a: 0,15%

- **Fornecedores de Serviços - Diversos**, somaram em novembro de 2020, R\$ 3.792.690 (três milhões, setecentos e noventa e dois mil, seiscentos e noventa reais).

47. As **Obrigações Fiscais** apresentaram em novembro de 2020, débitos de R\$ 98.104 (noventa e oito mil, cento e quatro reais), sendo 95% relativos aos impostos retidos na fonte e o restante a impostos e taxas

Brasil  
Rua Major Quedinho, 111 - 18º andar  
01050-030 - São Paulo  
www.lasproconsultores.com.br  
Fone: +55-11-3211-3010  
Fax: +55-11-3255-3727

Itália  
Edoardo Ricci Avvocati  
Via Visconti di Modrone n° 8/10  
20122 - Milão  
www.edoardoricci.it  
Fone: + 39-02 79 47 65  
Fax: + 39-02 78 44 97

municipais. Existem outros, R\$ 3.768.592 (três milhões, setecentos e sessenta e oito mil, quinhentos e noventa e dois reais) calculados sobre o faturamento mensal do período analisado, alocados em **Provisão de IRPJ e CSLL**.

48. As **Obrigações Trabalhistas** mantiveram tendência crescente no transcorrer do período analisado, em virtude do reconhecimento das incidências devidas, além das provisões de férias e de 13º salários, totalizando, em novembro de 2020, R\$ 4.359.819 (quatro milhões, trezentos e cinquenta e nove mil, oitocentos e dezenove reais), dos quais 65% referem-se as provisões trabalhistas.

49. As movimentações registradas na rubrica de **Empréstimos e Financiamentos**<sup>3</sup> correspondem a obrigações com a **SINA INDÚSTRIA DE ALIMENTOS**, somando, em novembro de 2020, R\$ 170.459 (cento e setenta mil, quatrocentos e cinquenta e nove reais).

50. Os **Adiantamentos de Clientes** apresentaram oscilações mensais, totalizando, em novembro de 2020, R\$ 2.294.463 (dois milhões, duzentos e noventa e quatro mil, quatrocentos e sessenta e três reais), devidamente suportado por relatório financeiro. Observa-se que 33% do montante antecipado, foi efetuado pela empresa A Almendagna.

51. A rubrica **Outras Obrigações** comporta valores de alugueis, condomínios e seguros a pagar, detendo, em novembro de 2020, R\$ 1.248.414 (um milhão, duzentos e quarenta e oito mil, quatrocentos e quatorze reais).

52. As **Provisões – Comissões a Pagar** são realizadas com base no faturamento das divisões de negócios e liquidada conforme o recebimento efetivo dos créditos, atingindo, em novembro de 2020, o montante de

<sup>3</sup> Nota-se o reconhecimento da operação financeira, no ativo da **SINA INDÚSTRIA DE ALIMENTOS**.

R\$ 1.438.978 (um milhão, quatrocentos e trinta e oito mil, novecentos e setenta e oito reais).

53. A **AGROFOODS BRASIL ALIMENTOS** encerrou o período analisado com **Patrimônio Líquido** de R\$ 11.121.854 (onze milhões, cento e vinte e um mil, oitocentos e cinquenta e quatro reais), em virtude do Capital Social na importância de R\$ 5.000.000 (cinco milhões de reais), somados ao **Resultado mensal auferido**, detendo **Lucro Acumulado**, até novembro de 2020, no montante de R\$ 6.121.854 (seis milhões, cento e vinte e um mil, oitocentos e cinquenta e quatro reais).

Em R\$			
Balanco Patrimonial em:	set-20	out-20	nov-20
<b>PASSIVO</b>	<b>72.576.237</b>	<b>156.074.980</b>	<b>173.879.078</b>
<b>Circulante</b>	<b>70.913.994</b>	<b>147.923.935</b>	<b>161.318.246</b>
Fornecedores	68.324.585	137.705.254	149.376.586
Obrigações Fiscais	1.723	42.512	98.104
Obrigações Trabalhistas	2.175	3.374.805	4.359.819
Empréstimos e Financiamentos	5.000	205.000	170.459
Adiantamento de Clientes	1.798.666	4.064.161	2.294.463
Provisão de IRPJ e CSLL	781.845	1.197.885	3.768.592
Receitas Diferidas	-	297.003	1.809
Outras Obrigações	-	1.037.316	1.248.414
<b>Não Circulante</b>	<b>314.877</b>	<b>1.240.437</b>	<b>1.438.978</b>
Provisões - Comissões a Pagar	314.877	1.240.437	1.438.978
<b>Patrimônio Líquido</b>	<b>1.347.366</b>	<b>6.910.608</b>	<b>11.121.854</b>
Capital Social	10.000	5.000.000	5.000.000
<b>Lucro/Prejuízo do Período</b>	<b>1.337.366</b>	<b>1.910.608</b>	<b>6.121.854</b>

54. Com base nas informações patrimoniais apresentadas nos quadros acima, pôde-se proceder com a análise dos índices de liquidez e endividamento, onde constata-se:

- O índice de **Liquidez Corrente** mede a capacidade de quitação das dívidas vencidas e com vencimento em curto prazo, com recursos disponíveis e realizáveis em curto prazo. Observa-se, no período analisado, constante crescimento, apresentando situação satisfatória nesse período, refletido pela liquidez de R\$ 1,07 (um real e sete centavos) para cada real devido, em novembro de 2020.



- O índice de **Liquidez Geral** mede a capacidade de quitação de todas as dívidas da empresa utilizando-se de todos seus disponíveis e realizáveis. Nota-se, crescimento mensal, apresentando situação satisfatória por todo o período analisado, tendo, em novembro de 2020, capacidade de quitação de R\$ 1,06 (um real e seis centavos) para cada R\$ 1,00 (um real) devido.

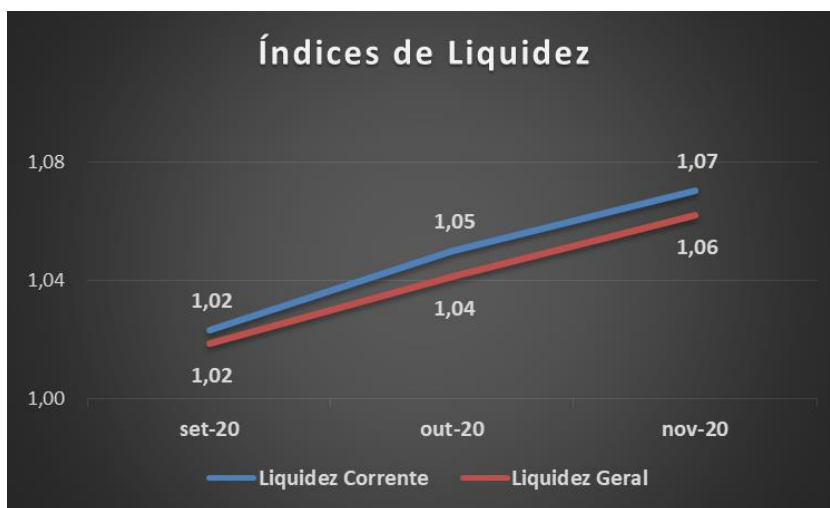

- O **Índice de Endividamento** apura o percentual que a participação do capital de terceiros (dívidas) representa do ativo total, demonstrando o grau de dependência financeira. Apresentou tendência decrescente no período analisado, encerrando o mês de novembro de 2020 com esse indicador em situação satisfatória, vez que a totalidade de seus ativos, cobrem as dívidas constituídas, restando margem de 6%, em novembro de 2020.

Indicadores	set-20	out-20	nov-20
Endividamento	98%	96%	94%

**B. Demonstração do Resultado do Exercício**

55. A **AGROFOOD BRASIL ALIMENTO** auferiu, entre os meses de setembro a novembro de 2020, **Receitas** na importância de R\$

Brasil  
Rua Major Quedinho, 111 - 18º andar  
01050-030 - São Paulo  
www.lasproconsultores.com.br  
Fone: +55-11-3211-3010  
Fax: +55-11-3255-3727

Itália  
Edoardo Ricci Avvocati  
Via Visconti di Modrone nº 8/10  
20122 - Milão  
www.edoardoricci.it  
Fone: + 39-02 79 47 65  
Fax: + 39-02 78 44 97

240.981.577 (duzentos e quarenta milhões, novecentos e oitenta e um mil, quinhentos e setenta e sete reais).

- Observa-se:
  - Em setembro de 2020, foram faturados pela **SINA INDÚSTRIA DE ALIMENTOS** o montante de R\$ 145.402.645 (cento e quarenta e cinco milhões, quatrocentos e dois mil, seiscentos e quarenta e cinco reais), que somados às vendas registradas nesta Recuperanda no mesmo período, somaram-se R\$ 178.064.169 (cento e setenta e oito milhões, sessenta e quatro mil, cento e sessenta e nove reais), apontando nos meses subsequentes, até novembro de 2020, queda de 42%.
  - Na comparação da receita auferida pela **SINA INDÚSTRIA DE ALIMENTOS** e **AGROFOODS BRASIL ALIMENTOS** no exercício corrente, até novembro de 2020, com o mesmo período do exercício anterior, auferido pela **SINA INDÚSTRIA DE ALIMENTOS**, nota-se crescimento de 54% na comercialização dos seus produtos e serviços, mesmo em meio a pandemia do COVID-19.

56. Após as **Deduções**, que consistem nos impostos incidentes e vendas canceladas e/ou devoluções, a **Receita Líquida** obtida foi de R\$ 214.384.883 (duzentos e quatorze milhões, trezentos e oitenta e quatro mil, oitocentos e oitenta e três reais) acumuladamente, até novembro de 2020.

57. Assim como na **SINA INDÚSTRIA DE ALIMENTOS**, os **Custos** foram o principal gasto nesta Recuperanda, totalizando, acumuladamente, até novembro de 2020, R\$ 193.643.035 (cento e noventa e três milhões, seiscentos e quarenta e três mil e trinta e cinco reais), absorvendo 90% da receita líquida do mesmo período.

58. As **Despesas Operacionais** acumularam, até novembro de 2020, dispêndios de R\$ 6.325.081 (seis milhões, trezentos e vinte e cinco mil e oitenta e um reais), distribuídos em:

Brasil  
Rua Major Quedinho, 111 - 18º andar  
01050-030 - São Paulo  
www.lasproconsultores.com.br  
Fone: +55-11-3211-3010  
Fax: +55-11-3255-3727

Itália  
Edoardo Ricci Avvocati  
Via Visconti di Modrone nº 8/10  
20122 - Milão  
www.edoardoricci.it  
Fone: + 39-02 79 47 65  
Fax: + 39-02 78 44 97

- **Despesas Comerciais:** somaram, acumuladamente, R\$ 5.057.975 (cinco milhões, cinquenta e sete mil, novecentos e setenta e cinco reais) até novembro de 2020, sendo 58% dos gastos relativos a “Fretes” e o restante a “Comissões sobre Vendas”.
- **Despesas Administrativas:** apresentaram acréscimo mensal na realização, totalizando, de forma acumulada, até novembro de 2020, R\$ 3.553.062 (três milhões, quinhentos e cinquenta e três mil e sessenta e dois reais), dos quais, 53% referem-se à contratação de “Serviços de Pessoa Jurídica”, principal responsável pelo aumento da rubrica, e 33% a “Salários e Outras Remunerações”.
- **Outras Receitas/Despesas Operacionais:** totalizaram ganhos na importância de R\$ 2.285.956 (dois milhões, duzentos e oitenta e cinco mil, novecentos e cinquenta e seis reais), até novembro, dos quais 68% referem-se a “Créditos Presumidos de PIS/ COFINS” e o restante distribuídos entre “Descontos Obtidos de Fornecedores”, “Receita de Juros de Clientes” e “Outras Receitas Operacionais”.

59. O **Resultado Financeiro** somou até novembro de 2020, R\$ 4.391.978 (quatro milhões, trezentos e noventa e um mil, novecentos e setenta e oito reais), dos quais, 87% referem-se a gastos com taxas e juros sobre descontos de títulos.

60. As **Receitas/Despesas Não Operacionais**, representam as participações dos empregados nos lucros, somando, até novembro de 2020, R\$ 5.678 (cinco mil, seiscentos e setenta e oito reais).

61. O **Resultado do Exercício**, acumulado de setembro a novembro de 2020, apresentou **Lucro Contábil** de R\$ 6.121.854 (seis milhões, cento e vinte e um mil, oitocentos e cinquenta e quatro reais), vez que a **Receita** auferida, foi superior a totalidade dos dispêndios do mesmo período.

# LASPRO

## CONSULTORES

Em R\$ - Mensal

Demonstração do Resultado em:	set-20	out-20	nov-20	Acumulado
<b>Receita</b>	<b>32.661.524</b>	<b>104.155.542</b>	<b>104.164.511</b>	<b>240.981.577</b>
(-) Deduções	(3.099.249)	(12.742.622)	(10.754.823)	(26.596.694)
<b>Receita Líquida</b>	<b>29.562.275</b>	<b>91.412.920</b>	<b>93.409.688</b>	<b>214.384.883</b>
(-) Custo	(27.149.793)	(85.290.109)	(81.331.797)	(193.771.698)
<b>Lucro Bruto</b>	<b>2.541.145</b>	<b>6.122.811</b>	<b>12.077.892</b>	<b>20.613.185</b>
<b>Despesas Operacionais</b>	<b>(365.972)</b>	<b>(2.781.999)</b>	<b>(3.307.807)</b>	<b>(6.325.081)</b>
(-) Despesas Comerciais	(373.361)	(2.321.230)	(2.363.383)	(5.057.975)
(-) Despesas Administrativas	(7.818)	(1.555.094)	(1.990.150)	(3.553.062)
Outras Receitas/Despesas Operacionais	145.904	1.094.325	1.045.727	2.285.956
<b>Resultado Operacional</b>	<b>2.175.173</b>	<b>3.340.812</b>	<b>8.770.085</b>	<b>14.288.104</b>
<b>Resultado Financeiro</b>	<b>(55.962)</b>	<b>(2.346.847)</b>	<b>(1.987.134)</b>	<b>(4.391.978)</b>
Receitas/Despesas Financeiras	(57.998)	(2.346.847)	(1.987.134)	(4.391.978)
<b>Receitas/Despesas Não Operacionais</b>	<b>-</b>	<b>(4.681)</b>	<b>(997)</b>	<b>(5.678)</b>
<b>Resultado antes do IRPJ e CSLL</b>	<b>2.119.211</b>	<b>989.283</b>	<b>6.781.955</b>	<b>9.890.447</b>
(-) Provisão para IR e CSLL	(781.845)	(416.040)	(2.570.707)	(3.768.592)
<b>Resultado Líquido do Exercício</b>	<b>1.337.365</b>	<b>573.243</b>	<b>4.211.247</b>	<b>6.121.854</b>

62. Em análise ao resumo da DRE, temos:



- **Receita Líquida X Custos:** Nota-se que a tendência dos Custos se fez similar à da Receita Líquida, indicando que os custos estão diretamente ligados a operação.
- **Receita Líquida X Despesas Operacionais:** As Despesas Operacionais mantiveram-se estáveis, não estando, de maneira geral, relacionada diretamente com a flutuação da Receita Líquida auferida.

Brasil  
Rua Major Quedinho, 111 - 18º andar  
01050-030 - São Paulo  
www.lasproconsultores.com.br  
Fone: +55-11-3211-3010  
Fax: +55-11-3255-3727

Itália  
Edoardo Ricci Avvocati  
Via Visconti di Modrone n° 8/10  
20122 - Milão  
www.edoardoricci.it  
Fone: + 39-02 79 47 65  
Fax: + 39-02 78 44 97

- **Receita Líquida X Resultado do Período:** Apesar da estabilidade do Resultado do Período obtido nos três meses do exercício corrente, não apresentou similaridade com a Receita Líquida, porém o resultado se fez superavitário por todo o período.

## C. Fluxo de Caixa

63. Foi disponibilizado o Demonstrativo do Fluxo de Caixa, como segue:

**AGROFOODS BRASIL ALIMENTOS S.A**  
CNPJ(MF): 38.081.947/0001-47

Demonstrativo do Fluxo de caixa e Equivalentes a caixa	Out/20	Nov/20
<b>Fluxo de Caixa das Atividades Operacionais</b>		
Lucro(Prejuízo) Líquido do Exercício	13.630.146	4.211.246
(-/+ Depreciação e Amortizações	-	2.022
(-/+ Aumento/Diminuição em Clientes	(1.452.023)	283.773
(-/+ Aumento/Diminuição em Estoques	5.572.118	(4.414.021)
(-/+ Aumento em Despesas Antecipadas	(639.669)	205.498
(-/+ Aumento/Diminuição em Outros Créditos	(13.129)	(8.773.018)
(-/+ Aumento em Impostos a Recuperar	11.391.533	(466.881)
(-/+ Aumento/Diminuição em Adiantamentos a Terceiros	(68.722.587)	(7.437.216)
(-/+ Aumento de Fornecedores	30.021.625	11.671.332
(-/+ Aumento em Tributos a Pagar	2.164.233	3.347.312
(-/+ Aumento em Obrigações Trabalhistas	905.976	92.930
(-/+ Aumento em Outras Obrigações	1.037.316	211.098
(-/+ Aumento em Adiantamentos de Clientes	2.265.495	(1.769.698)
(-/+ Aumento em Outras Provisões	2.466.654	369.613
(-/+ Aumento em Vendas p/Entrega Futura	297.003	(295.194)
<b>Caixa Líquido Gerado pelas Atividades Operacionais</b>	<b>(1.075.309)</b>	<b>(2.761.204)</b>
Aquisição de Imobilizado	(739.196)	(265.402)
Aumento de Capital	4.990.000	-
<b>Caixa Líquido Geral Pelas Atividades de Investimento</b>	<b>4.250.804</b>	<b>(265.402)</b>
<b>Fluxo de Caixas das Atividades de Financiamento</b>		
(-/+ Aumento em empréstimos e Financiamento	200.000	(34.541)
<b>Caixa Líquido Gerado Pelas Atividades de Financiamento</b>	<b>200.000</b>	<b>(34.541)</b>
<b>Aumento Líquido Gerado pelas Atividades</b>	<b>3.375.495</b>	<b>(3.061.147)</b>
Saldo Inicial de Disponível	490.287	3.865.782
Saldo Final de Disponível	3.865.782	804.635
<b>Variação no Disponível</b>	<b>3.375.495</b>	<b>(3.061.147)</b>

**Brasil**  
Rua Major Quedinho, 111 - 18º andar  
01050-030 - São Paulo  
www.lasproconsultores.com.br  
Fone: +55-11-3211-3010  
Fax: +55-11-3255-3727

**Itália**  
Edoardo Ricci Avvocati  
Via Visconti di Modrone n° 8/10  
20122 - Milão  
www.edoardoricci.it  
Fone: + 39-02 79 47 65  
Fax: + 39-02 78 44 97

- Em outubro de 2020, nota-se aumento líquido gerado pelas atividades, decorrente do aumento de capital, tendo no mês subsequente, encerrado o período analisado com redução no caixa.

#### D. Funcionários

64. Foram disponibilizados, referente a outubro de 2020:

- Orlândia: comprovantes de transferências bancárias efetuadas a funcionários referente ao pagamento de salários, rescisões e férias, protocolo de conectividade social, provisão de férias e 13º salário.
- Pirapozinho: comprovantes de transferências bancárias efetuadas a funcionários referente ao pagamento de salários, férias e rescisões, protocolo de conectividade social, provisão de férias e 13º salário, folha de pagamento.

65. Foram disponibilizados, referente a novembro de 2020:

- Orlândia: comprovantes de transferências bancárias efetuadas a funcionários referente ao pagamento de salários, rescisões e férias, protocolo de conectividade social, provisão de férias e 13º salário e folha de pagamento.
- Pirapozinho: comprovantes de transferências bancárias efetuadas a funcionários referente ao pagamento de salários, férias e rescisões, protocolo de conectividade social, provisão de férias e 13º salário e folha de pagamento.
- Matriz: protocolo de conectividade social, provisão de férias e 13º salário e folha de pagamento.

66. A **AGROFOODS BRASIL ALIMENTOS** encerra o mês de novembro de 2020, com 379 (trezentos e setenta e nove) funcionários, sendo 377 (trezentos e setenta e sete), transferidos da **SINA INDUSTRIA DE ALIMENTOS**:

Brasil  
Rua Major Quedinho, 111 - 18º andar  
01050-030 - São Paulo  
www.lasproconsultores.com.br  
Fone: +55-11-3211-3010  
Fax: +55-11-3255-3727

Itália  
Edoardo Ricci Avvocati  
Via Visconti di Modrone nº 8/10  
20122 - Milão  
www.edoardoricci.it  
Fone: + 39-02 79 47 65  
Fax: + 39-02 78 44 97



# LASPRO CONSULTORES

UNIDADE PIRAPOZINHO	Admissão	Transferencia	Demissão	Saldo
set/20	0		0	0
out/20	0	101	8	93
nov/20	0		1	92
UNIDADE ORLANDIA	Admissão	Transferencia	Demissão	Saldo
set/20	0		0	0
out/20	18	255	7	266
nov/20	3		4	265
UNIDADE MATRIZ	Admissão	Transferencia	Demissão	Saldo
nov/20	1	21	0	22
<b>Em novembro de 2020</b>				<b>379</b>

## E. Impostos

67. Foram disponibilizados os seguintes documentos período analisado:

- Apuração de ICMS, IPI, PIS e COFINS;
- SPED;
- Comprovante do ISS.

## III. DO PLANO DE RECUPERAÇÃO JUDICIAL

68. O **GRUPO** obteve a concessão do pedido de recuperação judicial em 04 de agosto de 2017, tendo a homologação do Plano Originário acostados às fls. 2954/2998, nos autos da Recuperanda **FAS**. Em 08 de julho de 2019, houve a aprovação pela maioria dos credores do **GRUPO** do 1º Modificativo ao Plano de Recuperação Judicial, o qual restou homologado em 07 de agosto de 2019 por meio da decisão de fls. 4378/4383 dos autos da Recuperanda **FAS**.

- O 1º Modificativo previa a alienação das UPI's Pirapozinho e Santo Anastácio por meio de leilão eletrônico, cujos recursos obtidos seriam destinados a recomposição do caixa das Recuperandas e contribuição para o pagamento do Plano de Recuperação Judicial; e,

Brasil  
Rua Major Quedinho, 111 - 18º andar  
01050-030 - São Paulo  
www.lasproconsultores.com.br  
Fone: +55-11-3211-3010  
Fax: +55-11-3255-3727

Itália  
Edoardo Ricci Avvocati  
Via Visconti di Modrone n° 8/10  
20122 - Milão  
www.edoardoricci.it  
Fone: + 39-02 79 47 65  
Fax: + 39-02 78 44 97

# LASPRO

## CONSULTORES

- O item XI da Cláusula 4.1. do 1º Modificativo prevê que na hipótese de não concretização da venda das UPI's, designar-se-ia nova assembleia geral de credores no prazo de 60 dias para a deliberação sobre os procedimentos de alienação das UPI's.

69. Em Assembleia Geral de Credores, realizada em 20 de agosto de 2020, ficou estabelecido a apresentação do 2º Modificativo do Plano de Recuperação Judicial, contemplando os procedimentos para nova tentativa de alienação das UPI's, sendo protocolado em 18 de setembro de 2020 (fls. 8584/8591 - autos nº 0039848-63.2015.8.26.0100 – SINA INDUSTRIA DE ALIMENTOS).

- **Pagamento aos Credores:** As Recuperandas reafirmam que os pagamentos dos créditos das Classes II e III manter-se-ão na forma prevista na Cláusula VIII.8 Plano de Recuperação Judicial, parcelas trimestrais no valor de R\$ 1.200.000 (um milhão e duzentos mil reais), acrescidas do índice acumulado do IPCA/IBGE Brasil do ano da parcela (“PMT TRIMESTRAL”), cujo valor da PTM TRIMESTRAL será rateado entre todos os credores das classes II e III (“CREDITORES ELEGÍVEIS”), de forma proporcional ao valor individualizado do crédito devido pelo Credor.
- **Unidades Produtivas Isoladas:** As Recuperandas ratificam a previsão da Cláusula 4 do 1º Modificativo ao Plano de Recuperação Judicial que versa sobre a constituição das Unidades Produtivas Isoladas: (i) UPI Bauru; (ii) UPI Santo Anastácio; (iii) UPI Orlandia; e (iv) UPI Pirapozinho.

70. Em continuação a assembleia iniciada em 20 de agosto de 2020, aos 12 de janeiro de 2021 (fls. 5037/5061, autos da Recuperanda **FAS**), por deliberação dos credores, os trabalhos foram suspensos e continuarão em 16 de março de 2021.

Brasil  
Rua Major Quedinho, 111 - 18º andar  
01050-030 - São Paulo  
www.lasproconsultores.com.br  
Fone: +55-11-3211-3010  
Fax: +55-11-3255-3727

Itália  
Edoardo Ricci Avvocati  
Via Visconti di Modrone nº 8/10  
20122 - Milão  
www.edoardoricci.it  
Fone: + 39-02 79 47 65  
Fax: + 39-02 78 44 97

## IV. PENDÊNCIAS

71. Este Administrador Judicial continua no aguardo dos esclarecimentos reportados abaixo:

- **Retenção de Duplicatas:** em junho de 2020, houve a baixa integral, no valor de R\$ 1.620.897 (um milhão, seiscentos e vinte mil, oitocentos e noventa e sete reais), cuja contrapartida ocorreu na rubrica de Bloqueios Judiciais (Ativo Não Circulante).

## V. DILIGÊNCIA

**Data:** 23/10/20

**Local:** Avenida Sete, nº. 2300 – CEP. 14620-000 – Centro – Orlandia - SP

**Responsável:** Sr. Fernando Ferreira Barbosa

**Preposto:** Pedro Roberto da Silva

- A visita foi organizada pela Sra. Vanessa Sayki, responsável pelo Controle da Qualidade, e conduzida pelo Sr. Luis Malveste Netto, Gerente Administrativo.
- A empresa continua com obras para elevação da produção e agilização na área de expedição.

### Visão da Empresa



**Brasil**  
Rua Major Quedinho, 111 - 18º andar  
01050-030 - São Paulo  
www.lasproconsultores.com.br  
Fone: +55-11-3211-3010  
Fax: +55-11-3255-3727

**Itália**  
Edoardo Ricci Avvocati  
Via Visconti di Modrone nº 8/10  
20122 - Milão  
www.edoardoricci.it  
Fone: + 39-02 79 47 65  
Fax: + 39-02 78 44 97



## Portaria / Entrada-Saída

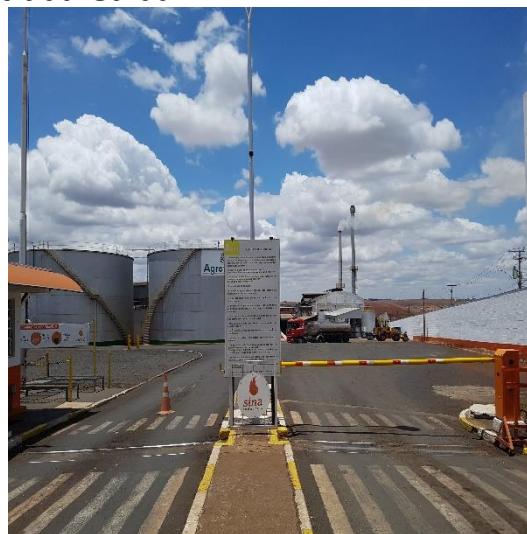

## Prédio Administrativo



## Recepção

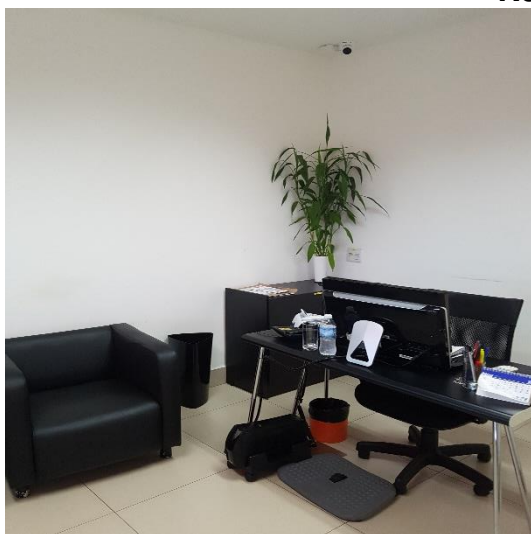

**Brasil**  
Rua Major Quedinho, 111 - 18º andar  
01050-030 - São Paulo  
[www.lasproconsultores.com.br](http://www.lasproconsultores.com.br)  
Fone: +55-11-3211-3010  
Fax: +55-11-3255-3727

**Itália**  
Edoardo Ricci Avvocati  
Via Visconti di Modrone n° 8/10  
20122 - Milão  
[www.edoardoricci.it](http://www.edoardoricci.it)  
Fone: + 39-02 79 47 65  
Fax: + 39-02 78 44 97



# LASPRO CONSULTORES

## Área Comercial

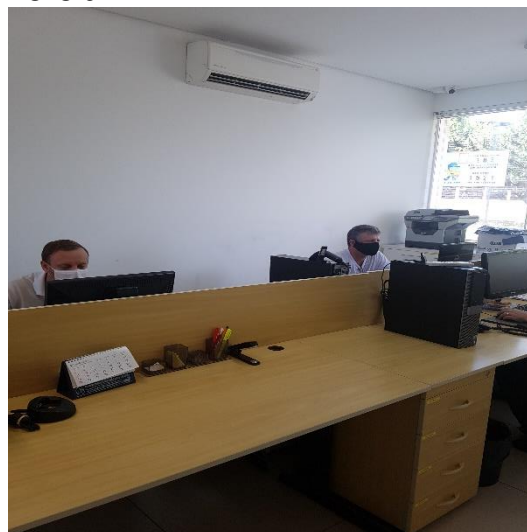
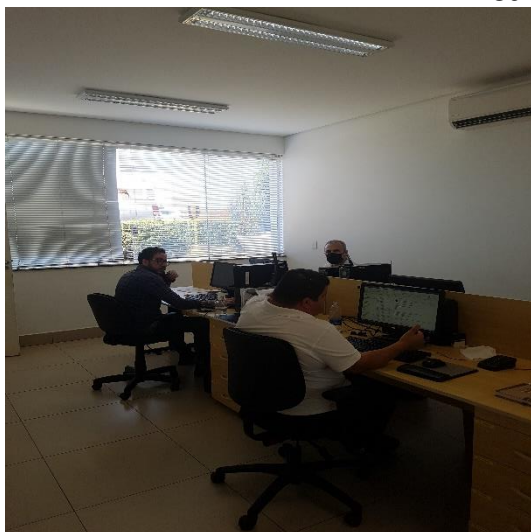

## Área Administrativa

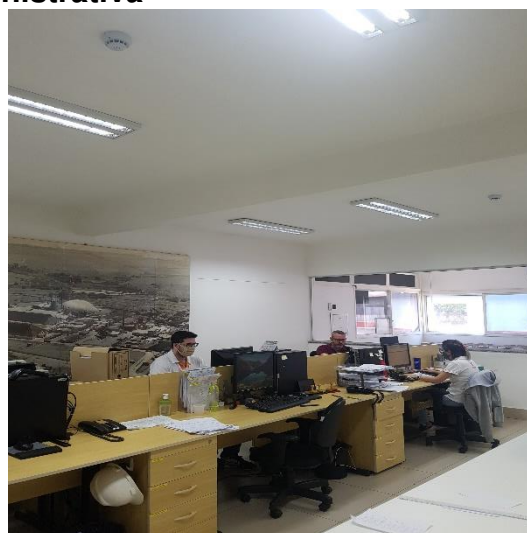
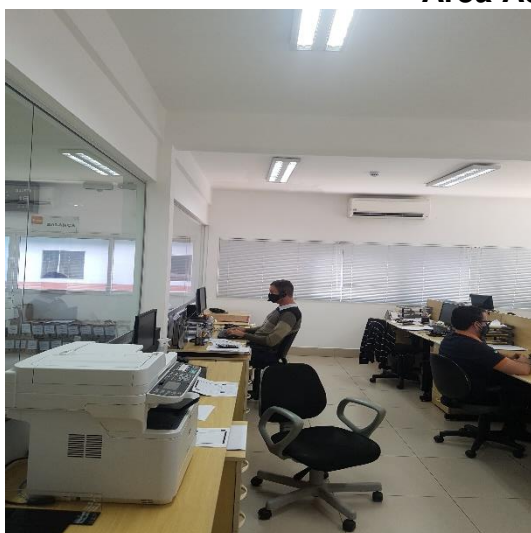

## Tecnologia da Informação

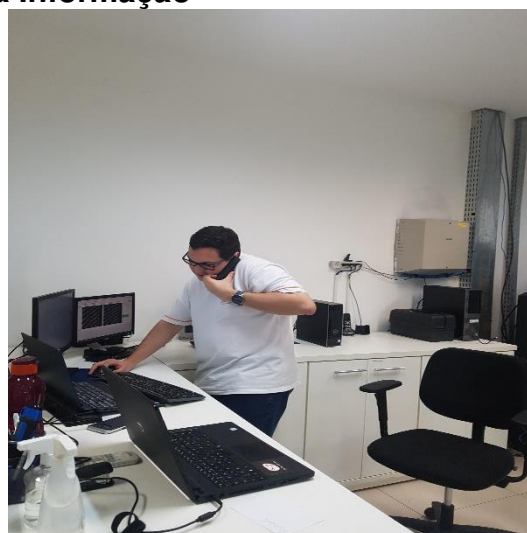

**Brasil**  
Rua Major Quedinho, 111 - 18º andar  
01050-030 - São Paulo  
[www.lasproconsultores.com.br](http://www.lasproconsultores.com.br)  
Fone: +55-11-3211-3010  
Fax: +55-11-3255-3727

**Itália**  
Edoardo Ricci Avvocati  
Via Visconti di Modrone n° 8/10  
20122 - Milão  
[www.edoardoricci.it](http://www.edoardoricci.it)  
Fone: + 39-02 79 47 65  
Fax: + 39-02 78 44 97



# LASPRO CONSULTORES

## Salas de Reuniões

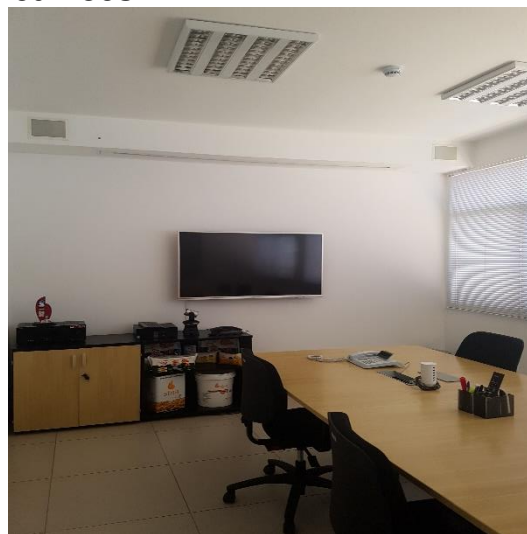
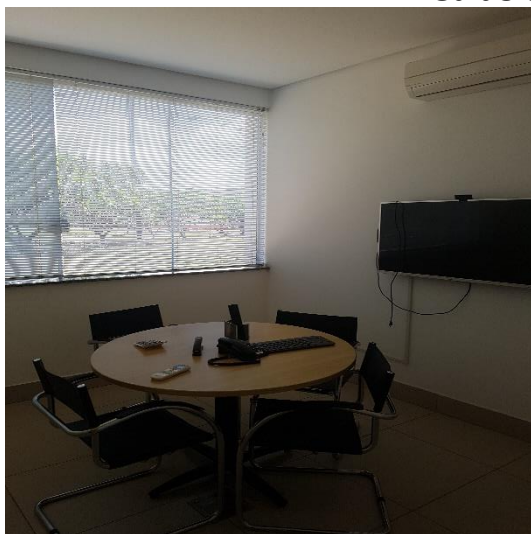

## Balança – Faturamento

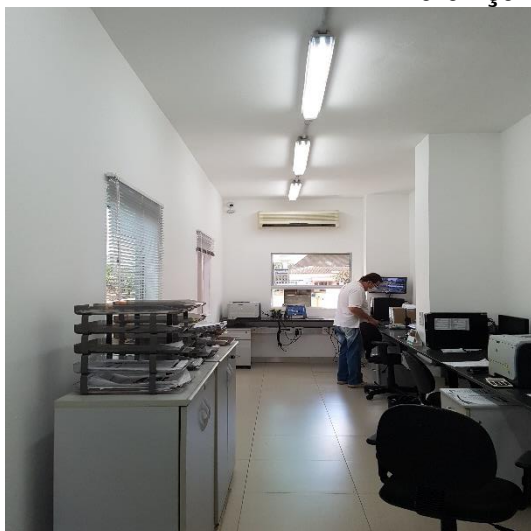

**Brasil**  
Rua Major Quedinho, 111 - 18º andar  
01050-030 - São Paulo  
[www.lasproconsultores.com.br](http://www.lasproconsultores.com.br)  
Fone: +55-11-3211-3010  
Fax: +55-11-3255-3727

**Itália**  
Edoardo Ricci Avvocati  
Via Visconti di Modrone n° 8/10  
20122 - Milão  
[www.edoardoricci.it](http://www.edoardoricci.it)  
Fone: + 39-02 79 47 65  
Fax: + 39-02 78 44 97



# LASPRO CONSULTORES

## Segurança do Trabalho

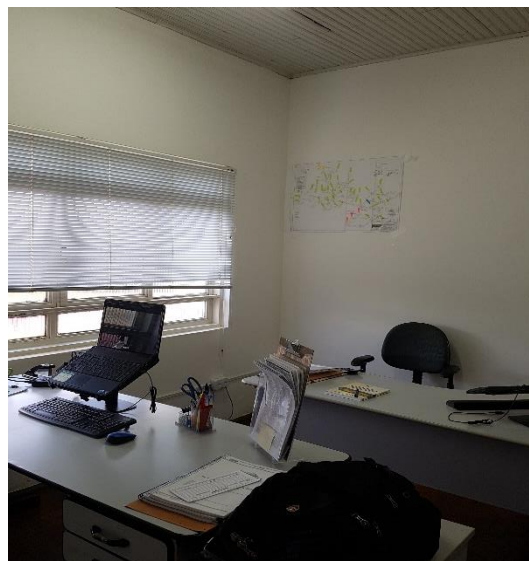
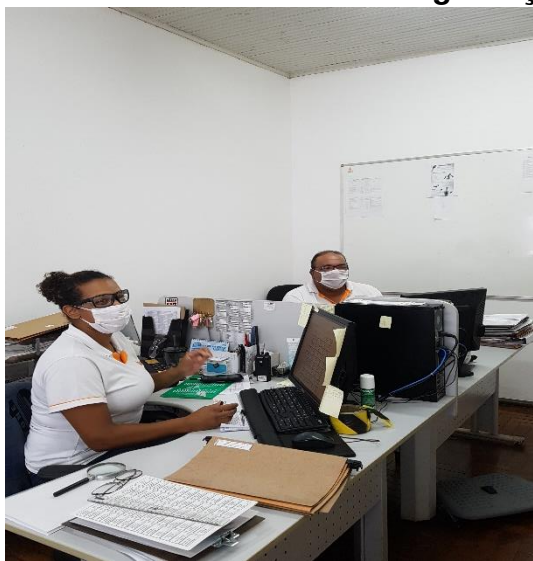

## Laboratório – Controle da Qualidade

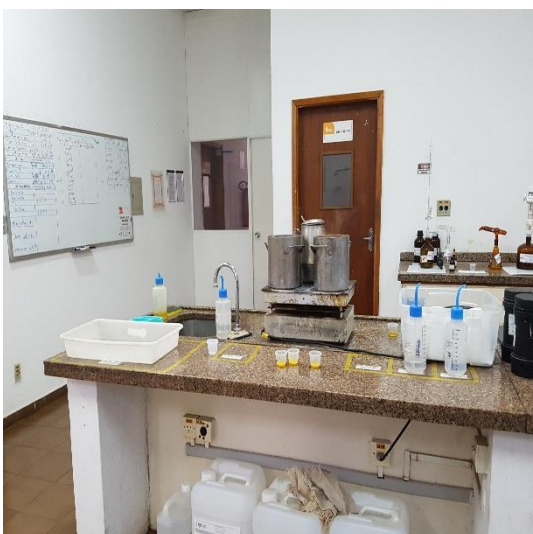

**Brasil**  
Rua Major Quedinho, 111 - 18º andar  
01050-030 - São Paulo  
[www.lasproconsultores.com.br](http://www.lasproconsultores.com.br)  
Fone: +55-11-3211-3010  
Fax: +55-11-3255-3727

**Itália**  
Edoardo Ricci Avvocati  
Via Visconti di Modrone n° 8/10  
20122 - Milão  
[www.edoardoricci.it](http://www.edoardoricci.it)  
Fone: + 39-02 79 47 65  
Fax: + 39-02 78 44 97



# LASPRO CONSULTORES

## Recebimento de Soja



## Matéria-prima para o Secador



**Brasil**  
Rua Major Quedinho, 111 - 18º andar  
01050-030 - São Paulo  
[www.lasproconsultores.com.br](http://www.lasproconsultores.com.br)  
Fone: +55-11-3211-3010  
Fax: +55-11-3255-3727

**Itália**  
Edoardo Ricci Avvocati  
Via Visconti di Modrone n° 8/10  
20122 - Milão  
[www.edoardoricci.it](http://www.edoardoricci.it)  
Fone: + 39-02 79 47 65  
Fax: + 39-02 78 44 97



# LASPRO CONSULTORES

## Pátio – Área Industrial



**Brasil**  
Rua Major Quedinho, 111 - 18º andar  
01050-030 - São Paulo  
[www.lasproconsultores.com.br](http://www.lasproconsultores.com.br)  
Fone: +55-11-3211-3010  
Fax: +55-11-3255-3727

**Itália**  
Edoardo Ricci Avvocati  
Via Visconti di Modrone n° 8/10  
20122 - Milão  
[www.edoardoricci.it](http://www.edoardoricci.it)  
Fone: + 39-02 79 47 65  
Fax: + 39-02 78 44 97



# LASPRO

CONSULTORES



**Brasil**  
 Rua Major Quedinho, 111 - 18º andar  
 01050-030 - São Paulo  
[www.lasproconsultores.com.br](http://www.lasproconsultores.com.br)  
 Fone: +55-11-3211-3010  
 Fax: +55-11-3255-3727

**Itália**  
 Edoardo Ricci Avvocati  
 Via Visconti di Modrone n° 8/10  
 20122 - Milão  
[www.edoardoricci.it](http://www.edoardoricci.it)  
 Fone: + 39-02 79 47 65  
 Fax: + 39-02 78 44 97



# LASPRO

CONSULTORES



**Brasil**  
 Rua Major Quedinho, 111 - 18º andar  
 01050-030 - São Paulo  
[www.lasproconsultores.com.br](http://www.lasproconsultores.com.br)  
 Fone: +55-11-3211-3010  
 Fax: +55-11-3255-3727

**Itália**  
 Edoardo Ricci Avvocati  
 Via Visconti di Modrone n° 8/10  
 20122 - Milão  
[www.edoardoricci.it](http://www.edoardoricci.it)  
 Fone: + 39-02 79 47 65  
 Fax: + 39-02 78 44 97



# LASPRO CONSULTORES



Brasil  
Rua Major Quedinho, 111 - 18º andar  
01050-030 - São Paulo  
[www.lasproconsultores.com.br](http://www.lasproconsultores.com.br)  
Fone: +55-11-3211-3010  
Fax: +55-11-3255-3727

Itália  
Edoardo Ricci Avvocati  
Via Visconti di Modrone n° 8/10  
20122 - Milão  
[www.edoardoricci.it](http://www.edoardoricci.it)  
Fone: + 39-02 79 47 65  
Fax: + 39-02 78 44 97



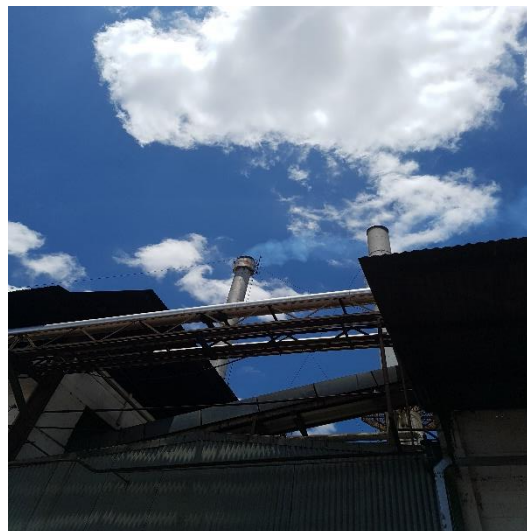

### Matéria-prima para Caldeiras



**Brasil**  
 Rua Major Quedinho, 111 - 18º andar  
 01050-030 - São Paulo  
[www.lasproconsultores.com.br](http://www.lasproconsultores.com.br)  
 Fone: +55-11-3211-3010  
 Fax: +55-11-3255-3727

**Itália**  
 Edoardo Ricci Avvocati  
 Via Visconti di Modrone n° 8/10  
 20122 - Milão  
[www.edoardoricci.it](http://www.edoardoricci.it)  
 Fone: + 39-02 79 47 65  
 Fax: + 39-02 78 44 97



# LASPRO CONSULTORES

## Cabine de Controle

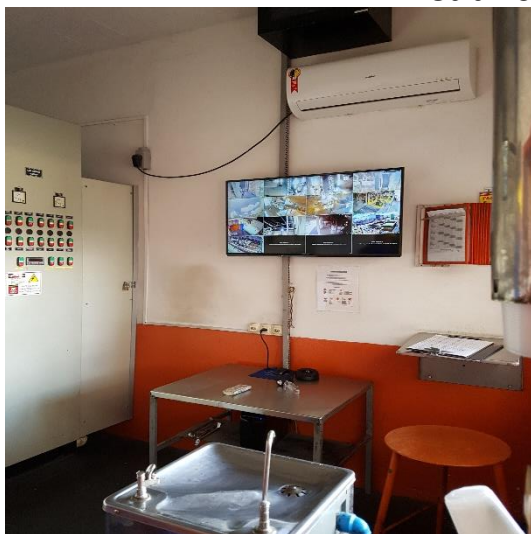

## Caldeira

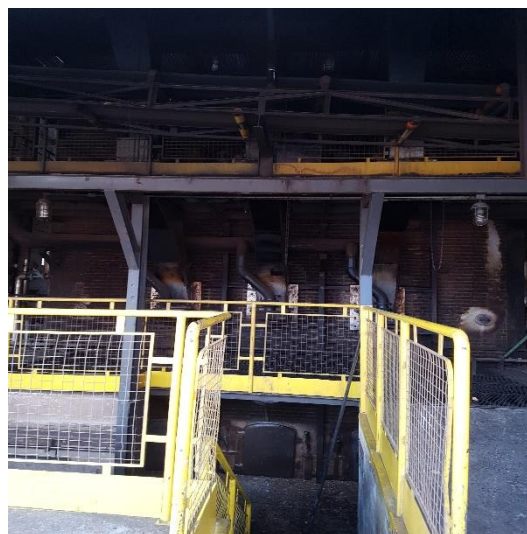
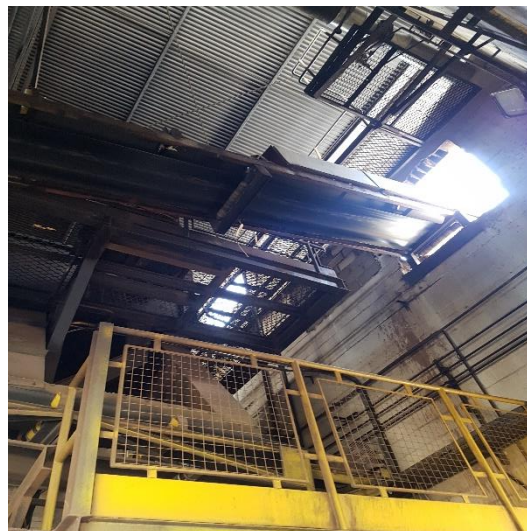

**Brasil**  
Rua Major Quedinho, 111 - 18º andar  
01050-030 - São Paulo  
[www.lasproconsultores.com.br](http://www.lasproconsultores.com.br)  
Fone: +55-11-3211-3010  
Fax: +55-11-3255-3727

**Itália**  
Edoardo Ricci Avvocati  
Via Visconti di Modrone n° 8/10  
20122 - Milão  
[www.edoardoricci.it](http://www.edoardoricci.it)  
Fone: + 39-02 79 47 65  
Fax: + 39-02 78 44 97



# LASPRO CONSULTORES

## Matéria-prima



## Embalagens



## Estoque



**Brasil**  
Rua Major Quedinho, 111 - 18º andar  
01050-030 - São Paulo  
[www.lasproconsultores.com.br](http://www.lasproconsultores.com.br)  
Fone: +55-11-3211-3010  
Fax: +55-11-3255-3727

**Itália**  
Edoardo Ricci Avvocati  
Via Visconti di Modrone n° 8/10  
20122 - Milão  
[www.edoardoricci.it](http://www.edoardoricci.it)  
Fone: + 39-02 79 47 65  
Fax: + 39-02 78 44 97



# LASPRO CONSULTORES



**Brasil**  
 Rua Major Quedinho, 111 - 18º andar  
 01050-030 - São Paulo  
[www.lasproconsultores.com.br](http://www.lasproconsultores.com.br)  
 Fone: +55-11-3211-3010  
 Fax: +55-11-3255-3727

**Itália**  
 Edoardo Ricci Avvocati  
 Via Visconti di Modrone n° 8/10  
 20122 - Milão  
[www.edoardoricci.it](http://www.edoardoricci.it)  
 Fone: + 39-02 79 47 65  
 Fax: + 39-02 78 44 97



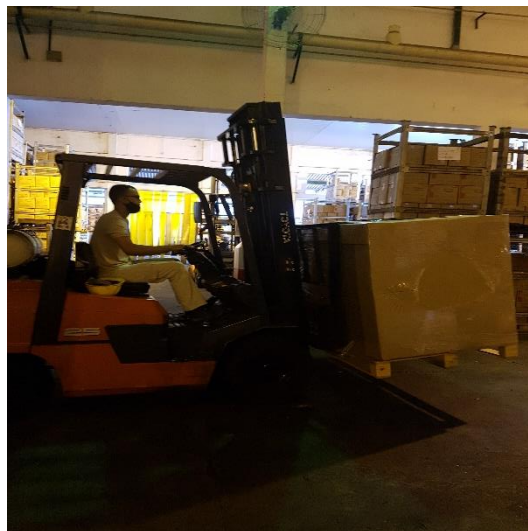
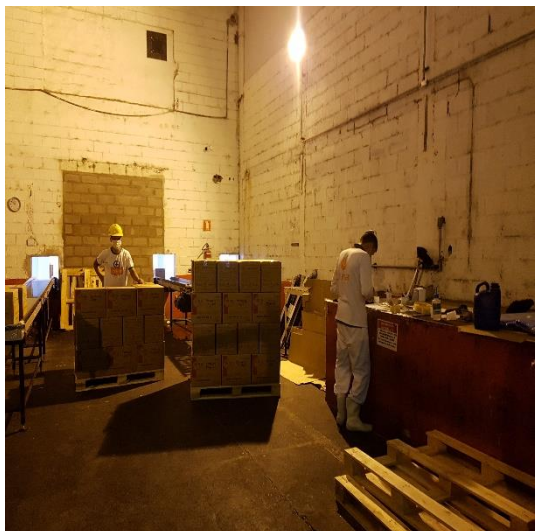

## Empacotamento

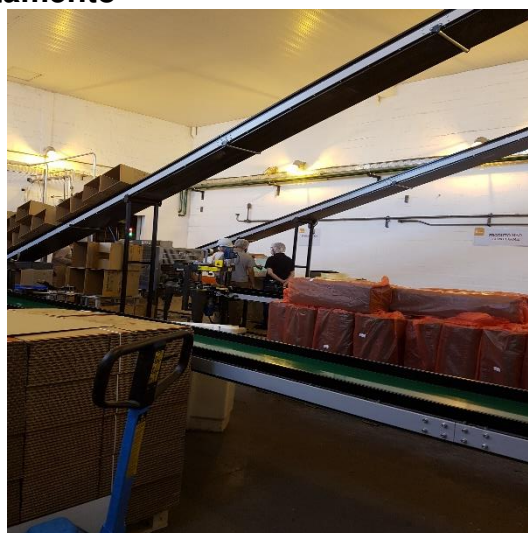

**Brasil**  
 Rua Major Quedinho, 111 - 18º andar  
 01050-030 - São Paulo  
[www.lasproconsultores.com.br](http://www.lasproconsultores.com.br)  
 Fone: +55-11-3211-3010  
 Fax: +55-11-3255-3727

**Itália**  
 Edoardo Ricci Avvocati  
 Via Visconti di Modrone n° 8/10  
 20122 - Milão  
[www.edoardoricci.it](http://www.edoardoricci.it)  
 Fone: + 39-02 79 47 65  
 Fax: + 39-02 78 44 97



# LASPRO CONSULTORES

## Expedição



**Brasil**  
Rua Major Quedinho, 111 - 18º andar  
01050-030 - São Paulo  
[www.lasproconsultores.com.br](http://www.lasproconsultores.com.br)  
Fone: +55-11-3211-3010  
Fax: +55-11-3255-3727

**Itália**  
Edoardo Ricci Avvocati  
Via Visconti di Modrone n° 8/10  
20122 - Milão  
[www.edoardoricci.it](http://www.edoardoricci.it)  
Fone: + 39-02 79 47 65  
Fax: + 39-02 78 44 97



## Carregamento de Farelo



## Manutenção



## Nutrição – Cozinha

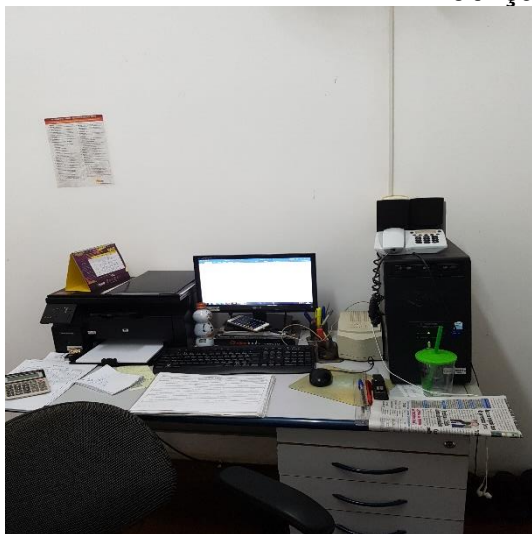

**Brasil**  
Rua Major Quedinho, 111 - 18º andar  
01050-030 - São Paulo  
[www.lasproconsultores.com.br](http://www.lasproconsultores.com.br)  
Fone: +55-11-3211-3010  
Fax: +55-11-3255-3727

**Itália**  
Edoardo Ricci Avvocati  
Via Visconti di Modrone n° 8/10  
20122 - Milão  
[www.edoardoricci.it](http://www.edoardoricci.it)  
Fone: + 39-02 79 47 65  
Fax: + 39-02 78 44 97



# LASPRO CONSULTORES

## Refeitório

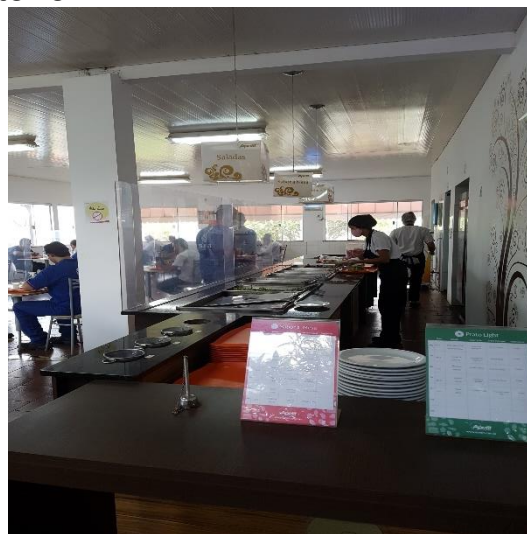

## Lazer



## Estacionamento



**Brasil**  
Rua Major Quedinho, 111 - 18º andar  
01050-030 - São Paulo  
www.lasproconsultores.com.br  
Fone: +55-11-3211-3010  
Fax: +55-11-3255-3727

**Itália**  
Edoardo Ricci Avvocati  
Via Visconti di Modrone n° 8/10  
20122 - Milão  
www.edoardoricci.it  
Fone: + 39-02 79 47 65  
Fax: + 39-02 78 44 97



# LASPRO CONSULTORES



**Registrador de Ponto**

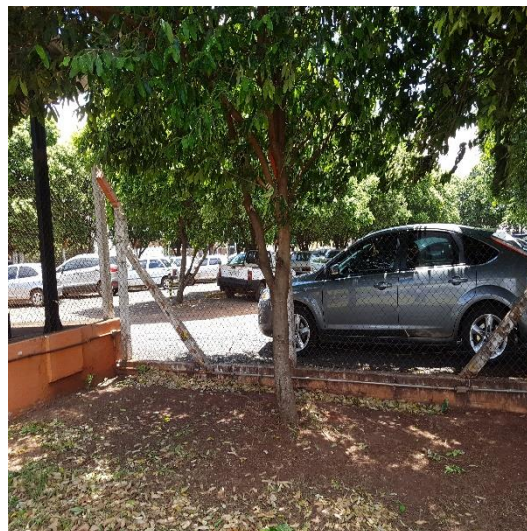

**Apoio aos Caminhoneiros**



## Institucional

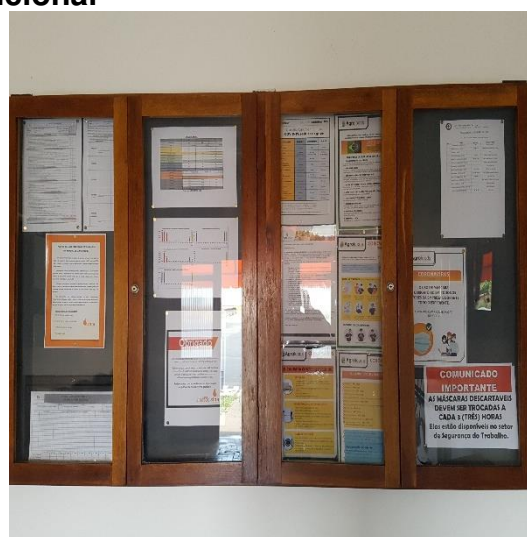

**Brasil**  
 Rua Major Quedinho, 111 - 18º andar  
 01050-030 - São Paulo  
[www.lasproconsultores.com.br](http://www.lasproconsultores.com.br)  
 Fone: +55-11-3211-3010  
 Fax: +55-11-3255-3727

**Itália**  
 Edoardo Ricci Avvocati  
 Via Visconti di Modrone n° 8/10  
 20122 - Milão  
[www.edoardoricci.it](http://www.edoardoricci.it)  
 Fone: + 39-02 79 47 65  
 Fax: + 39-02 78 44 97



## Aguardando – Carregamento / Descarregamento



## Preposto: Pedro Roberto da Silva



**Brasil**  
 Rua Major Quedinho, 111 - 18º andar  
 01050-030 - São Paulo  
[www.lasproconsultores.com.br](http://www.lasproconsultores.com.br)  
 Fone: +55-11-3211-3010  
 Fax: +55-11-3255-3727

**Itália**  
 Edoardo Ricci Avvocati  
 Via Visconti di Modrone nº 8/10  
 20122 - Milão  
[www.edoardoricci.it](http://www.edoardoricci.it)  
 Fone: + 39-02 79 47 65  
 Fax: + 39-02 78 44 97



## VI. CONCLUSÃO

72. A análise das informações disponibilizadas, apontou que a **SINA INDÚSTRIA DE ALIMENTOS** manteve sua operação de vendas, até setembro de 2020, tendo auferido crescimento de 44% na comercialização dos seus produtos e serviços, em comparação ao faturamento do mesmo período no exercício 2019. Contudo, observa-se que o resultado mensal se fez positivo em fevereiro, março, junho, agosto e novembro, sendo nesse último mês, em virtude do Resultado Positivo em Participações na **AGROFOODS BRASIL ALIMENTOS**, porém a totalidade dos ganhos, foram insuficientes para absorver todos os dispêndios incorridos nesse período, refletido no **Prejuízo Contábil** auferido de forma acumulada.

73. Por outro lado, nota-se que a **AGROFOODS BRASIL ALIMENTOS** auferiu receitas superiores aos gastos realizados, apresentando resultados mensais positivos, nos meses de setembro a novembro de 2020, quase que suficiente para cobrir o resultado negativo obtido pela **SINA INDÚSTRIA DE ALIMENTOS**. Ademais, acrescenta-se, que na comparação da receita auferida pela **SINA INDÚSTRIA DE ALIMENTOS** e **AGROFOODS BRASIL ALIMENTOS** no exercício corrente, até novembro de 2020, com o mesmo período do exercício anterior, auferido pela **SINA INDÚSTRIA DE ALIMENTOS**, nota-se crescimento de 54% na comercialização dos seus produtos e serviços, mesmo em meio à pandemia do COVID-19.

74. As empresas atuam na linha de produtos voltada para o transformador de alimentos (FOOD SERVICE), sendo especiais para padarias, restaurantes, confeitarias, entre outros. Além de parcerias com indústrias de alimentos e químicas, através do fornecimento de insumos e produtos.

Brasil  
Rua Major Quedinho, 111 - 18º andar  
01050-030 - São Paulo  
www.lasproconsultores.com.br  
Fone: +55-11-3211-3010  
Fax: +55-11-3255-3727

Itália  
Edoardo Ricci Avvocati  
Via Visconti di Modrone n° 8/10  
20122 - Milão  
www.edoardoricci.it  
Fone: + 39-02 79 47 65  
Fax: + 39-02 78 44 97

75. Ressalta-se publicação<sup>4</sup> de 12 de agosto de 2020, apontando que a:

“indústria brasileira de alimentos e bebidas registrou crescimento de 0,8% em faturamento e 2,7% em produção física no primeiro semestre de 2020 em relação ao mesmo período do ano passado, de acordo com a pesquisa conjuntural da Associação Brasileira da Indústria de Alimentos (ABIA). Em contrapartida, o canal Food Service registrou queda de 29,5% nas vendas.”

76. Ademais, a matéria traz perspectivas positivas, em um cenário pós-pandemia, onde:

“a indústria de alimentos e bebidas pode expandir rapidamente seus volumes para abastecer os negócios que vão reabrir ou já estão em processo de reabertura. Nas exportações, a tendência é de manutenção das vendas no ritmo atual, tendo como principal parceiro comercial a China. Diante desse cenário, a perspectiva para o fechamento de 2020 da indústria de alimentos e bebidas, considerando a projeção de retração do PIB entre -6% e -5% (), é de um crescimento de até 1% nas vendas reais e de até 11% nas exportações”.

77. Observa-se que, no primeiro semestre de 2020, a **SINA INDUSTRIA DE ALIMENTOS**, superando o índice registrado pelo mercado, apontando crescimento de 27% em relação ao mesmo período do exercício de 2019, mantendo tendência crescente, até novembro de 2020, juntamente com sua subsidiária integral **AGROFOODS BRASIL ALIMENTOS**.

78. Ressaltam-se ganhos relativos à venda de ativo imobilizado a parte relacionada, em potencial contrariedade aos artigos 64 e 66,

<sup>4</sup> <https://www.noticiasagricolas.com.br/noticias/politica-agricola/265890-industria-de-alimentos-cresce-08-em-faturamento-no-primeiro-semester-de-2020.html#.X4hRB9BKJIU> >

**da Lei 11.101/2005, no que se refere ao reconhecimento de receitas advindas da baixa de imobilizado, ocorrido no exercício corrente, até agosto.**

**VII. DO ENCERRAMENTO**

79. Essa Administradora informa que toda a documentação verificada para a elaboração do presente relatório encontra-se a disposição dos interessados, mediante agendamento prévio.

80. Sendo o que tinha para o momento, este Administrador Judicial se coloca a inteira disposição de Vossa Excelência, da Recuperanda, dos credores, bem como do ilustre representante do Ministério Público para quaisquer esclarecimentos que se façam necessários.

Termos em que, pede deferimento.

São Paulo, 04 de fevereiro de 2021.

  
**LASPRO CONSULTORES LTDA.**  
**Administradora Judicial**  
**Oreste Nestor de Souza Laspro**  
**OAB/SP nº 98.628**