



MEDEIROS & MEDEIROS
ADMINISTRAÇÃO JUDICIAL

GRUPO ECOVIX

RECUPERAÇÃO JUDICIAL
Nº 023/1.16.0012010-0
(0021114-08.201.6.82.1002)

RELATÓRIO MENSAL DE ATIVIDADES

COMPETÊNCIA: Novembro de 2019.

Rio Grande, 17 de janeiro de 2019





MEDEIROS & MEDEIROS
ADMINISTRAÇÃO JUDICIAL

ÍNDICE

RELATÓRIO MENSAL DE
ATIVIDADES (RMA)



ÍNDICE

1. INTRODUÇÃO
2. DESTAQUES
3. DESCRIÇÃO DAS EMPRESAS
4. ENDIVIDAMENTO
5. INFORMAÇÕES FINANCEIRAS
6. PLANO DE RECUPERAÇÃO JUDICIAL
7. PRESTAÇÃO DE CONTAS LEILÕES

1. INTRODUÇÃO

O presente relatório reúne de forma sintética as informações operacionais, financeiras, econômicas e processuais da Recuperação Judicial das empresas do GRUPO ECOVIX.

Os dados foram coletados e analisados pela Medeiros & Medeiros Administração Judicial, na qualidade de administradora judicial das empresas recuperandas.

Os dados foram extraídos dos autos recuperacionais, principalmente no que tange às informações contábeis e financeiras e, em especial, das visitas técnicas ocorridas na sede da empresa e das reuniões com os seus procuradores e representantes.

Atualmente, as Recuperandas vêm cumprindo suas obrigações processuais, com a apresentação das contas demonstrativas mensais (art. 52, IV, da LREF), observa-se que houve atrasos anteriores, justificados por demandas internas, dentre outras.

Informações de sua atividade estão sendo prestadas à Administração Judicial e aos credores, quando solicitadas.

Todos os documentos que serviram de base para a elaboração do presente relatório estão disponíveis para consulta no site www.administradorjudicial.adv.br, e informações adicionais ou complementares podem ser obtidas diretamente com a Medeiros & Medeiros Administração Judicial.

Salienta-se que a contabilidade da empresa tem como responsável o funcionário Mateus Vicente Alvarez Bueno.

O RMA reflete a análise técnica contábil, limitada às informações disponibilizadas acerca da situação atual das empresas.



1. ASPECTOS JURÍDICOS – ANDAMENTO PROCESSUAL

As correspondências do art. 22, I, "a", da Lei 11.101/2005, foram devidamente enviadas aos credores relacionados pelas Recuperandas, informando o valor e a classe dos créditos inicialmente arrolados.

O edital de que trata o art. 7º, §1º, do citado diploma legal, foi devidamente disponibilizado no DJE, na data de 13.02.2017, contendo a relação completa dos credores, oportunidade em que restaram advertidos acerca da abertura do prazo para apresentarem suas respectivas divergências/habilitações de crédito administrativamente

O Grupo Ecovix protocolou seu Plano de Recuperação Judicial na data de 17.02.2017, cujo aviso de recebimento foi devidamente publicado no Diário de Justiça Eletrônico no dia 11.04.2017.

A verificação dos créditos, com base nos livros contábeis e documentos comerciais e fiscais das devedoras, bem como nas divergências e habilitações apresentadas pelos credores, foi finalizada pela Administradora Judicial e devidamente protocolada nos autos recuperacionais, tendo sido publicizada através do edital do art. 7º, §2º, da Lei 11.101/2005 (disponibilizado no DJE no dia 15.05.2017), fixando-se o prazo de 30 (trinta) dias para que os credores oferecessem objeção ao plano, e 10 (dez) dias para impugnações à relação de créditos.

Foi convocada Assembleia Geral de Credores para o dia 19.07.2017, às 14h, em 1ª convocação, e para o dia 27.07.2017, em 2ª convocação, às 14h, que ocorreu no Centro de Eventos da Sociedade Amigos do Cassino, localizado na Avenida

Rio Grande, nº 98, Bairro Cassino, em Rio Grande/RS.

A assembleia geral de credores, instalada em segunda convocação, teve seu curso suspenso diversas vezes, cujos trabalhos foram retomados no dia 23.02.2018 às 10:00, no Auditório do Hotel Villa Moura Executivo, localizado na Rua General Neto, nº 333, Bairro Centro, em Rio Grande/RS. Nesta oportunidade, a solenidade foi novamente suspensa por deliberação dos credores, e retomada no dia 15.03.2018 no mesmo horário e local.

Todavia, por força da decisão proferida ao Agravo de Instrumento nº 70075604785, não houve a realização da solenidade.

Contudo, o citado recurso foi julgado prejudicado, sendo autorizada a continuidade solenidade assemblear. Para isso, foi indicada a data de 26.06.2018, às 14h, para retomada dos trabalhos, **oportunidade em que aprovado o plano de Recuperação Judicial apresentado – devidamente homologado pelo Juízo na data de 17.08.2018**

Atualmente, o feito se encontra em fase de cumprimento do Plano de Recuperação Judicial aprovado.

1. INTRODUÇÃO - ASPECTOS JURÍDICOS



Cronograma Processual da Recuperação Judicial do ECOVIX

| Data | Evento | Lei 11.101/05 | Data | Evento | Lei 11.101/05 |
|------------|-----------------------------------------------------------------------------------------------------|-------------------------------------------|------------|---------------------------------------------------------------------------------------------------------------------------------------------------|-------------------------------------|
| 16/12/2016 | Ajuizamento do Pedido de Recuperação | | 30/05/2017 | Fim do prazo para apresentar impugnações ao Juízo (10 dias após publicação do 2º Edital) | |
| 19/12/2016 | Deferimento do Pedido de Recuperação. | art. 52, inciso I, II, III, IV e V e § 1º | 28/06/2017 | Fim do prazo para apresentar objeções ao PRJ (30 dias após a publicação do 2º Edital ou 30 dias após a publicação do aviso de recebimento do PRJ) | art. 53, § Único e art. 55, § Único |
| 20/01/2017 | Publicação do deferimento no D.J.E | | 19/07/2017 | Realização da 1ª AGC | |
| 14/02/2017 | Publicação do 1º Edital | art. 52, § 1º e art. 7º, § 1º | 27/07/2017 | Realização da 2ª AGC | |
| 09/03/2017 | Fim do prazo para apresentar habilitações e divergências ao AJ (15 dias da publicação do 1º Edital) | art. 7º, § 1º | 26/06/2018 | Continuação da AGC – Aprovação do PRJ | |
| 17/02/2017 | Apresentação do Plano de Recuperação ao Juízo | art. 53 | 17/08/2018 | Homologação do PRJ | |
| 11/04/2017 | Publicação de aviso sobre o recebimento do PRJ no D.O. | art. 53, § Único | | | |
| 16/05/2017 | Publicação do Edital pelo AJ - 2º Edital (45 dias após apresentação de habilitações/divergências) | art. 7º, § 2º | | Fim do prazo de Recuperação Judicial | |

Nota: Quadro elaborado pela Administradora Judicial com base nos processos previstos na Lei 11.101/05 e as datas de suas ocorrências conforme o trâmite processual.

Eventos ocorridos
 Não ocorrido

2. DESTAQUES



| Assuntos | Comentários |
|---------------------------------------------------------------|-----------------------------------------------------------------------------------------------------------------------------------------------------------------------------------------------------------------------------------------------------------------------------------------------------------------------------------------------------------------------------------------------------------------------------------------------------------------------------------------------------------------------------------------------------------------------------------------------------------------------------------------------------------------------------------------------------------------------------------------------------------------------------------------------------------------------------------------|
| Informações operacionais | <ul style="list-style-type: none">• As empresas do Grupo Ecovix não possuem mais atividade operacional voltada à construção naval, em razão das rescisões contratuais com a Sete Brasil, Tupi BV e PNBV.• Atualmente, o estaleiro tem atividades manutenção de grandes embarcações e já realizou operações de carregamento de madeira no estaleiro, que foram autorizadas pelo Porto de Rio Grande. |
| Quadro de colaboradores | <ul style="list-style-type: none">• Em novembro de 2019, o Grupo Ecovix possuía 301 colaboradores que estavam distribuídos pelas Recuperandas dessa forma:<ul style="list-style-type: none">▪ ECOVIX: 139 funcionários, sendo apenas 3 ativos e os demais afastados por motivos de saúde.▪ ERG 1: 162 colaboradores ativos.• As Recuperandas informaram que não possuem pendências com rescisões e/ou obrigações trabalhistas, exceto as que estão sendo adimplidas na forma do plano aprovado. |
| Receitas do Grupo (Leilões e Receitas de Monetizações) | <ul style="list-style-type: none">• A empresa realizou leilões no decorrer dos últimos 3 anos, sendo o último ocorrido em agosto/2019, onde houve a arrematação da P-72.• Em junho houve a arrematação via leilão da P71 pelo valor total de R\$ 7.550.000,00, sendo que o valor de caução de 10% foi depositado judicialmente em 19/07.• Em outubro/2019 ocorreu a liberação de parte do valor depositado judicialmente referente ao Leilão Drills, no montante aproximado de R\$ 4,3 milhões, assunto melhor esclarecido no item “Prestação de Contas de Leilões” do presente relatório.• Em novembro/2019 houve a liberação da primeira parcela do leilão de materiais da P-72 adquiridos pela Gerdau, no valor de R\$ 271.492,00, cuja prestação de contas esta no item 6 deste relatório. |
| Fluxo de Caixa e Cumprimento do Plano | <ul style="list-style-type: none">• Diante do ingresso de recursos vinculados aos leilões realizados e ao ressarcimento de impostos, o Grupo Ecovix está mantendo suas obrigações quanto ao cumprimento do plano aprovado. No mês de novembro, o Grupo realizou o pagamento de créditos trabalhistas e quirografários residuais que enviaram os dados bancários posteriormente. O item de “Prestação de Contas do Plano de Recuperação Judicial” contempla estes dados atualizados.• Solicitamos formalmente à empresa que se posicione quanto ao andamento do cumprimento das demais condições estabelecidas no plano, como constituição da UPI e emissão das debêntures, até a apresentação do relatório não havíamos recebido resposta formal. |

2. DESTAQUES



| Assuntos | Comentários |
|--------------------------------------|-----------------------------------------------------------------------------------------------------------------------------------------------------------------------------------------------------------------------------------------------------------------------------------------------------------------------------------------------------------------------------------------------------------------------------------------------------------------------------------------------------|
| Acompanhamento processual | <ul style="list-style-type: none">• Em 27.08.2019, o leiloeiro apresentou nos autos ata de leilão para homologação do juízo recuperacional, já homologada conforme decisão proferida em novembro de 2019. A hasta ocorreu em 23.08.2019, oportunidade em que alienadas 26.105 toneladas de chapas blocos de aço carbono da P- 72, por R\$ 17.249.139,80, para Gerdau S.A e Gerdau Aços Longos S.A. |
| Pendências de esclarecimentos | <ul style="list-style-type: none">• Da análise dos demonstrativos financeiros ficaram pendentes alguns esclarecimentos quanto à saída de recursos:<ul style="list-style-type: none">❖ Entendimento sobre contabilização do TSA;❖ Dossiê sobre alterações a serem realizadas na contabilidade da empresa.❖ As demonstrações contábeis da RG Estaleiros não possuem assinatura dos diretores, ficando este documento pendente para o próximo relatório. |



LEILÃO DRILLSHIP

As empresas em recuperação judicial estão buscando o ingresso de recursos através de leilões. Solicitaram judicialmente autorização para alienação de sucata do Drillschips e, em 22.10.2018, ocorreu o referido leilão tendo como valor total de arrematação R\$ 17.424.000,00.

Houve discussão quanto à propriedade destes ativos junto a SETE BRASIL, e por este motivo o valor foi depositado judicialmente. Em paralelo, as empresas firmaram um compromisso sobre a destinação do valor, que foi protocolado nos autos, buscando a solução de forma extrajudicial, nos termos do acordo:

1. Valor destinado ao pagamento de impostos a ser liberado via alvará para a empresa Ecovix: R\$ 6.805.941,71 (destinação já comprovada para esta administração judicial que recebeu os comprovantes em 01/12/2018)
2. Do valor restante R\$ 10.618.058,29: (i) 40% será destinado a Sete Brasil e (ii) 60% para a Ecovix. Esta distribuição depende de aprovação dos credores na assembleia geral de credores da Sete Brasil, até o desprendimento do fato, o valor integral permanecerá depositado judicialmente.

A Sete Brasil e a Ecovix celebraram Acordo Global em 03.06.2019, levado aos autos, para resolver às questões pendentes sobre a resolução do contratos dos três Navios Sonda Cassino, Curimim e Salinas. O acordo prevê a resolução das dívidas entre as partes nos valores abaixo, considerando um crédito USD 65,1 mil em favor da Sete Brasil na recuperação judicial, e o levantamento do valor depositado judicialmente para cada parte.

Houve a liberação de R\$ 4,3 milhões para a companhia, cuja prestação de contas parcial está no item 7 deste relatório, e permanecem bloqueados a pedido do Ministério Público o valor de R\$ 2 milhões.

| Navio Sonda (Drill ship) | Valor do contrato | Avanço Físico | | Avanço Financeiro | | Diferença | |
|------------------------------------------|----------------------|---------------|--------------|-------------------|--------------|--------------|--------------|
| | | % | USD | % | USD | % | USD |
| Cassino | 788,4 | 52,42% | 413,3 | 53,10% | 418,6 | 0,7% | 5,4 |
| Curumim | 788,4 | 13,92% | 109,7 | 29,80% | 234,9 | 15,9% | 125,2 |
| Salinas | 788,4 | 8,30% | 65,4 | 22,60% | 178,2 | 14,3% | 112,7 |
| Totais | 2.365,2 | 24,9% | 588,5 | 35,2% | 831,8 | 10,3% | 243,2 |
| Diferença do avanço físico e financeiro | | | | | | 243,2 | |
| Valor de fornecedores devidos no projeto | | | | | | 164,4 | |
| Armazenagem dos equipamentos | | | | | | 13,8 | |
| Crédito a ser habilitado na RJ (USD) | | | | | | 65,1 | |



Desmobilização do estaleiro

A P-71 foi arrematada em leilão no mês de junho/2019, sendo que apenas parte do valor de arrematação será destinado à Ecovix para utilização no pagamento aos credores. A outra parte, será destinada à Petrobrás, respeitando os termos do TSA, considerando que a propriedade dessa plataforma não é do Grupo Ecovix. A prestação de contas está detalhada no item 7 deste relatório.

A P-72 também foi arrematada em leilão em 23.08.2019 pela empresa Gerdau, cujo valor total das 26.105 toneladas alcança R\$ 17.249.139,80. A caução de entrada de R\$ 3.449.827,96 foi depositada. A prestação de contas será realizada após ingresso do recurso na companhia.

Operação *Top Off* e Reparos

Visando a reestruturação operacional, através da introdução de atividade portuária no estaleiro e de manutenção de embarcações, a equipe de manutenção da Companhia está procedendo com a limpeza e organização dos materiais no estaleiro, bem como organizando os materiais residuais que são levados a leilão mensalmente.

Em dezembro/2018, foi aprovada a alteração das Leis nº. 12.118/2004 e 13.097/2008 que permitem a exploração de atividade portuária na área do estaleiro. A companhia já realizou 3 operações de carregamentos de madeira em embarcações, sendo que o carregamento principal foi realizado no porto de Rio Grande, operado pela Sagres.

Em novembro/2019 o Grupo Ecovix assinou o acordo de leniência com o governo federal, o que recolocou a companhia na disputa por licitações públicas que devem refletir nos próximos meses de atividade. Destaca-se que neste mesmo mês, no cais sul, o navio panamenho Taikoo Brilliance operou na completação de carga de toras de madeira, ação realizada em parceria com o porto público, que utiliza o estaleiro devido à sua maior profundidade. Além disso, o também panamenho Bunum Ace foi reparado, após uma colisão com um terminal catarinense em Itajaí. Estes serviços somaram cerca de R\$ 1 milhão à companhia e geraram cerca de 200 novos postos de trabalho. Os resultados estão expostos ao lado.

Operações realizadas

- 1º Top off:

Nome da embarcação: HUANGHAI GLORY

Data do carregamento: 26 e 27JUL19

Peso carregado no ERG: 3.028,29t

Valor do BM: R\$23.469,25 (BM EMITIDO E PAGO)

- 2º Top off:

Nome da embarcação: CHIPOL TAIHU

Data do carregamento: 22 e 23AGO19

Peso carregado no ERG: 5.818,86t

Valor do BM: R\$40.096,17 (BM EMITIDO E PAGO)

- 3º Top Off:

Nome da embarcação: LOVELY KLARA

Data do carregamento: 13 e 14SET19

Peso carregado no ERG: 2.776,38t

Valor do BM: R\$21.516,95 (BM EMITIDO EM 23SET19)

- 4º Top Off:

Nome da embarcação: MOUNT ADAMS

Data do carregamento: 18 E 19OUT19

Peso carregado no ERG: 3.324,67t

Valor do BM: R\$25.766,19

- 5º Top Off:

Nome da embarcação: TAIKOO BRILLIANCE

Data do carregamento: 29 E 31OUT19

Peso carregado no ERG: 8.138,52t

Valor do BM: R\$63.073,53



Imagens das operações realizadas no estaleiro





Imagens das operações realizadas no estaleiro



Manutenção Porta Batel



Manutenção Acessos Estaleiro



Manutenção Geradores de Emergência



Manutenção Guindaste Sany 750 ton



Manutenção DiQue Seco



Manutenção PTA



Imagens capturadas em 16/01/2020:



3. DESCRIÇÃO DAS EMPRESAS



Histórico das atividades e estrutura societária

O Grupo Ecovix é composto pelas empresas ECOVIX CONTRUÇÕES OCEÂNICAS S.A (ECOVIX), RG ESTALEIROS S.A. (RG Estaleiro), RG ESTALEIRO ERG1 S.A. (ERG1), RG ESTALEIRO ERG2 S.A. (ERG2), RG ESTALEIRO ERG3 INDUSTRIAL S.A. (ERG3), ENGEVIX SISTEMAS DE DEFESA LTDA, todas com principal estabelecimento situado à Avenida Almirante Maximiano Fonseca, 4361, conjunto 1005, km 6 / BR 392, Zona Portuária, na Cidade de Rio Grande, Estado do Rio Grande do Sul, CEP 96204-040.

No ano de 2010, a Petrobrás abriu processo licitatório de fabricação de cascos para exploração de pré-sal. A empresa Engevix foi a vencedora da licitação, considerando que a sua construção envolve a fabricação e armazenamento de diversos tipos de materiais de grande volume. A proposta da Engevix tinha como premissa a construção de uma planta industrial e a utilização, mediante apoio estatal, dos imóveis na região de Rio Grande – RS, onde o estaleiro passou a operar e ainda o faz até hoje.

A Engevix obteve autorização junto ao Estado do Rio Grande do Sul para operar na região de Rio Grande e adquiriu da empreiteira WTorre o estaleiro originalmente construído, onde está localizado o ERG1. A proposta consistia na expansão das operações para os imóveis onde estão localizados o ERG2 e ERG3, ampliação do estaleiro original, construção de planta industrial e de centro de logística.

A aquisição das áreas foi feita em parceria com a FUNCEF – Fundação dos Economiários Federais, com a qual o Grupo Ecovix constituiu um Fundo de Investimentos e Participações – FIP Estaleiros – em que a FUNCEF é detentora de 25% das quotas e a Ecovix de 75%. Este investimento, feito através da holding RG Estaleiro S/A, obteve aplicação de R\$ 560 milhões de reais de capital próprio, além de recursos obtidos de financiamentos do Fundo da Marinha Mercante (FMM), sendo que permitiu completar as instalações do estaleiro do Grupo. Posteriormente, foi adquirido o ERG-3 para fins de utilização como área de apoio às atividades executadas pelo Grupo Ecovix, nos ERG's 1 e 2.

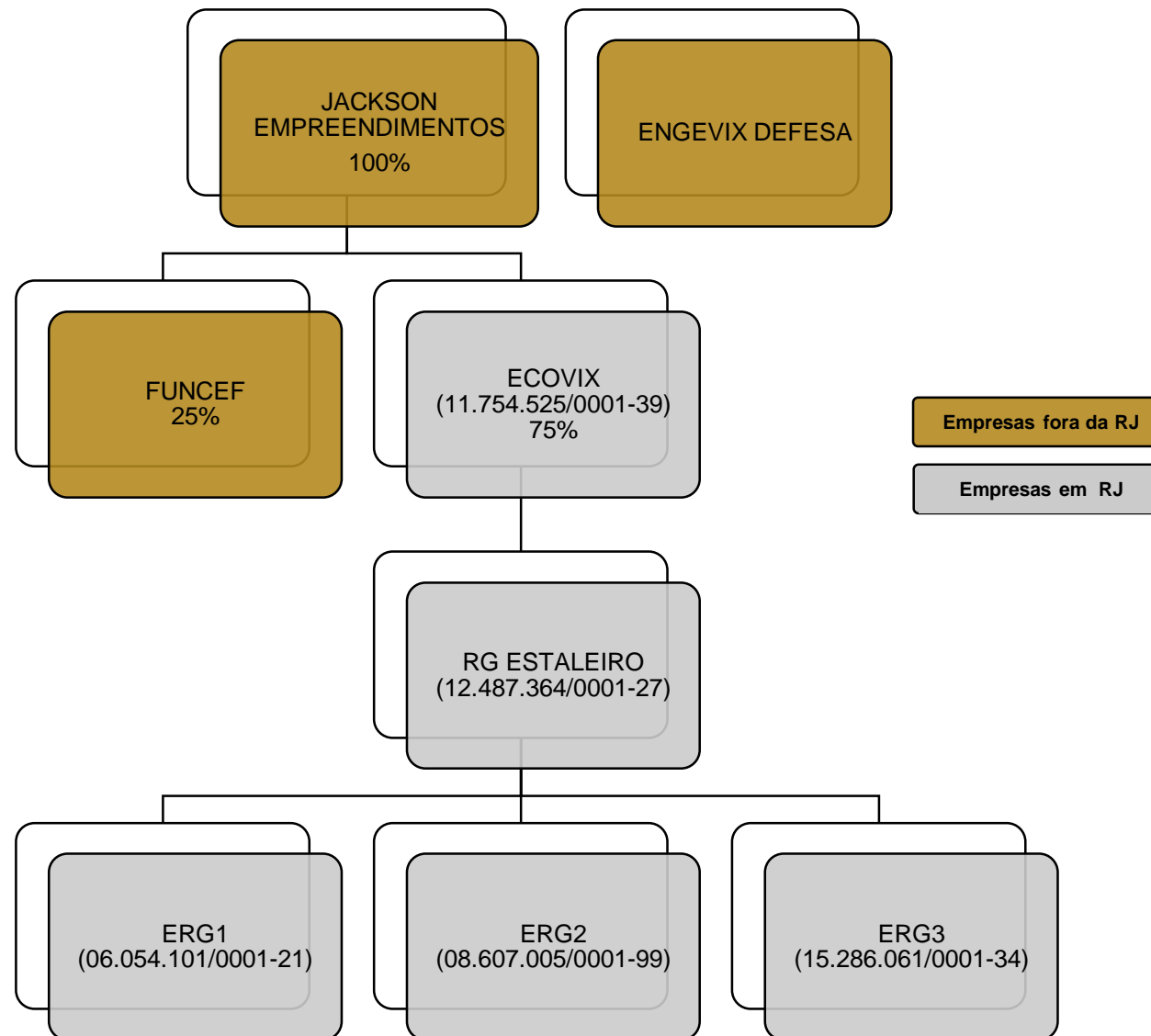



MEDEIROS & MEDEIROS

ESTALEIRO ERG1

- Data de fundação: 2003
- CNPJ: 06.054.101/0001-21
- Atividades: Gestão e administração da propriedade imobiliária; administração da infraestrutura portuária e atividades do operador portuário.
- Localização: Av. Almirante Maximiano Fonseca, nº 4361, Conj. 1002 km 6 – BR 392 – Rio Grande/RS

ESTALEIRO ERG2

- Data de fundação: 2003
- CNPJ: 06.054.101/0001-21
- Atividades: Gestão e administração da propriedade imobiliária; administração da infraestrutura portuária e atividades do operador portuário.
- Localização: Av. Almirante Maximiano Fonseca, nº 4361, Conj. 1002 km 6 – BR 392 – Rio Grande/RS

ESTALEIRO ERG3

- Data de fundação: 2012
- CNPJ: 15.286.061/0001-34
- Atividades: Gestão e administração da propriedade imobiliária; serviços de engenharia; fabricação de obras de caldeiraria pesada; construção de embarcações de grande porte.
- Localização: Av. Almirante Maximiano Fonseca, nº 4361, Conj. 1004 km 6 – BR 392 – Rio Grande/RS

DESCRIÇÃO DAS EMPRESAS INSTALAÇÕES





3. DESCRIÇÃO DAS EMPRESAS – MAPEAMENTO DOS MATERIAIS NO ESTALEIRO

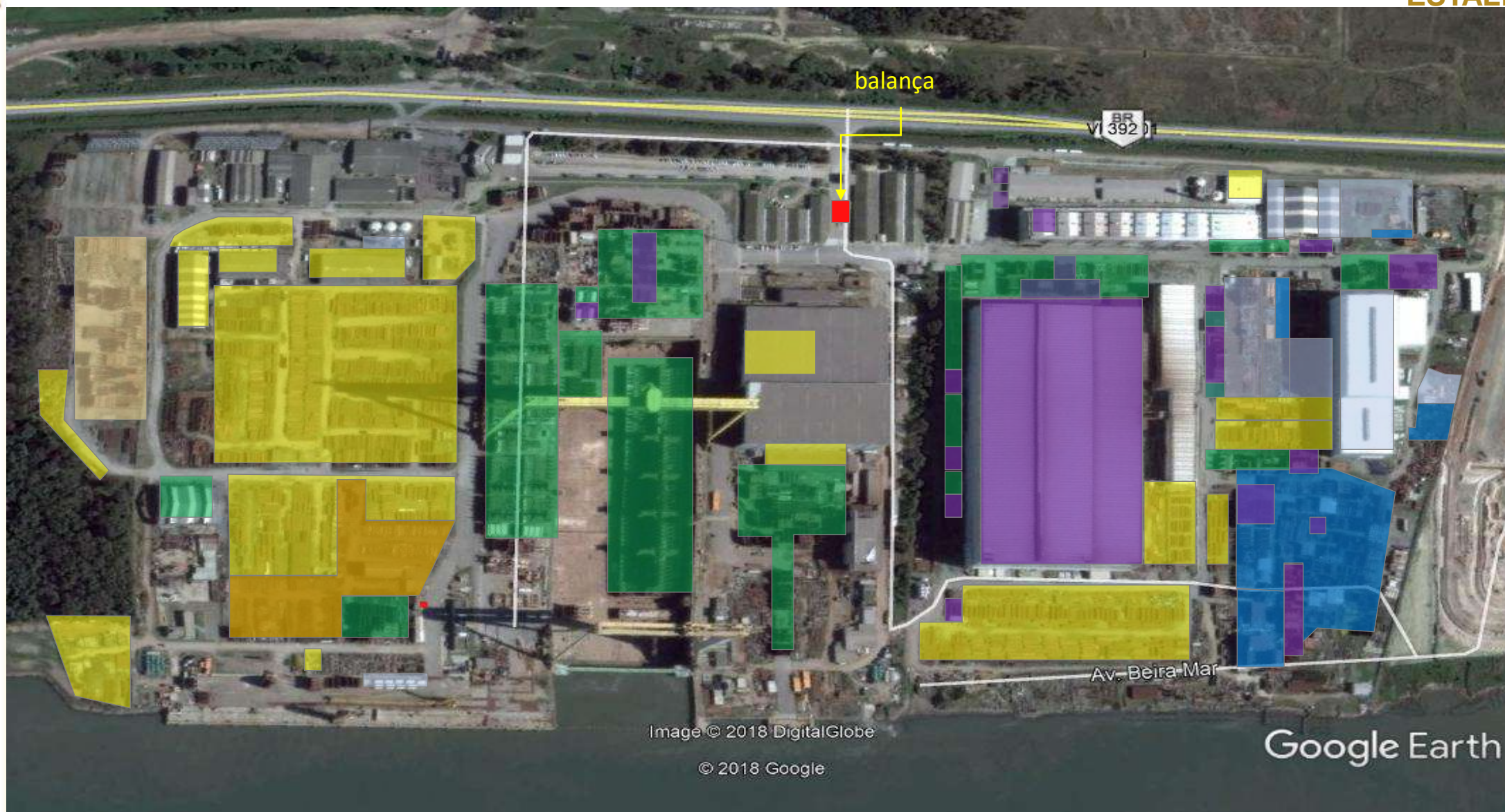



3. DESCRIÇÃO DAS EMPRESAS – MAPEAMENTO DOS MATERIAIS NO ESTALEIRO

| TIPO DE MATERIAIS E CONTRATO | QT (T) | COR NO MAPA | STATUS |
|------------------------------------------------------------------------|--------|-------------|---------------------------------------------------------|
| DRILL SHIP – BLOCOS | 6.300 | | Leilão realizado em 22/10/2018 |
| DRILL SHIP - MATÉRIA PRIMA (CHAPAS, PERFIS, TUBULAÇÕES E EQUIPAMENTOS) | 20.000 | | Leilão realizado em 22/10/2018 |
| FPSO - P71 - BLOCOS | 38.000 | | Leilão realizado em 27/06/2019 |
| FPSO - P72 - BLOCOS | 7.796 | | Pedido de leilão em análise pelo juízo |
| FPSO - P72 - BLOCOS CORTADOS | 18.309 | | Pedido de leilão em análise pelo juízo |
| FPSO com cobertura cambial - (chapas, perfis e tubulação) | 37.172 | | Pedido de devolução ao fornecedor em análise pelo juízo |
| FPSO sem cobertura cambial - (chapas, perfis e tubulação) | 29.500 | | Pedido de leilão em análise pelo juízo |

Fonte: Grupo Ecovix - Informações atualizadas em julho/2019

3. DESCRIÇÃO DAS RECUPERANDAS



Informações operacionais

Número de Colaboradores

- ❖ A companhia finalizou o mês de novembro com 301 funcionários, sendo 3 colaboradores ativos e 136 afastados na Ecovix, e 162 colaboradores ativos no ERG 1. Salienta-se que, embora o número de colaboradores registrados como celetistas seja pequeno, a empresa Ecovix recontratou muitos colaboradores através de contrato de prestação de serviços. Esses prestadores de serviços emitem notas fiscais e são contabilizados como custos de folha no grupo.
- ❖ Destaca-se que a Ecovix possui 136 funcionários afastados por motivos de saúde e, a medida em que recebem liberação do INSS para voltar às atividades, devido a impossibilidade de realocação, a empresa realiza a rescisão do colaborador e paga as devidas verbas rescisórias.

EVOLUÇÃO DOS ÚLTIMOS PERÍODOS EM RELAÇÃO A EMPRESA ECOVIX

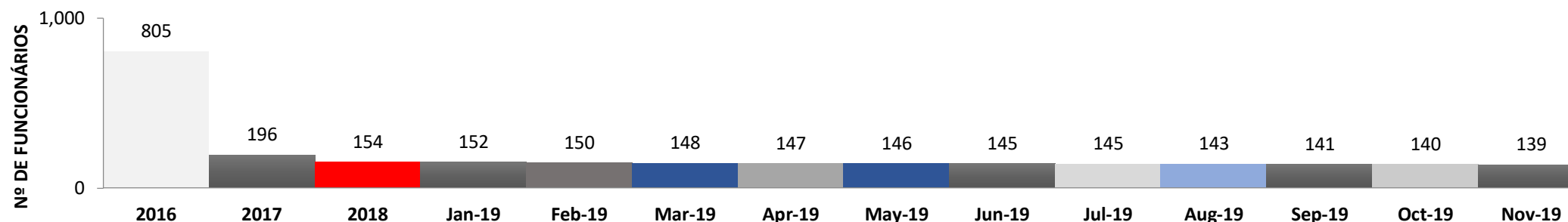

GASTOS COM FOLHA DE PAGAMENTO NOS MESES DE OUTUBRO E NOVEMBRO

| | OUT/19 | NOV/19 |
|-------------|----------------------------------------|--------------------|
| CC07 | SALÁRIOS, ENCARGOS E BENEFÍCIOS | (1.351.867) |
| CC07.1 | FOLHA PAGTO CLT (SAL/13º/FÉRIAS) | (370.762) |
| CC07.2 | FOLHA PAGTO PJ | (451.527) |
| CC07.3 | ENCARGOS | (156.994) |
| CC07.3.1 | FGTS | (30.048) |
| CC07.3.2 | INSS/SESI/SENAI | (126.946) |
| CC07.4 | BENEFÍCIOS | (311.974) |
| CC07.4.1 | PLANO SAÚDE | (189.909) |
| CC07.4.2 | REFEITÓRIO | (51.548) |
| CC07.4.3 | SEGURO VIDA | (155) |
| CC07.4.4 | TRANSPORTE | (19.257) |
| CC07.4.5 | VR / VA / VT | (51.104) |
| CC07.5 | DESPESAS DIVERSAS | (8.479) |
| CC07.6 | RESCISÕES | (52.133) |

Fonte: Companhia

FUNCIONÁRIOS ERG 1

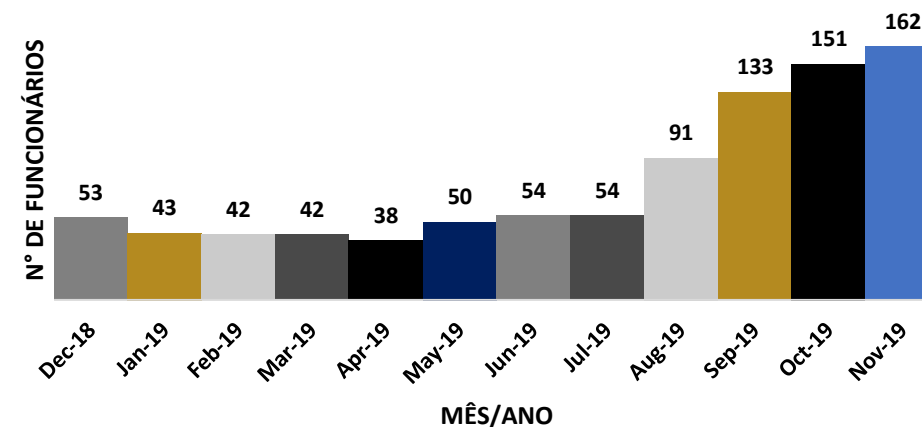

3. DESCRIÇÃO DAS EMPRESAS



Organograma

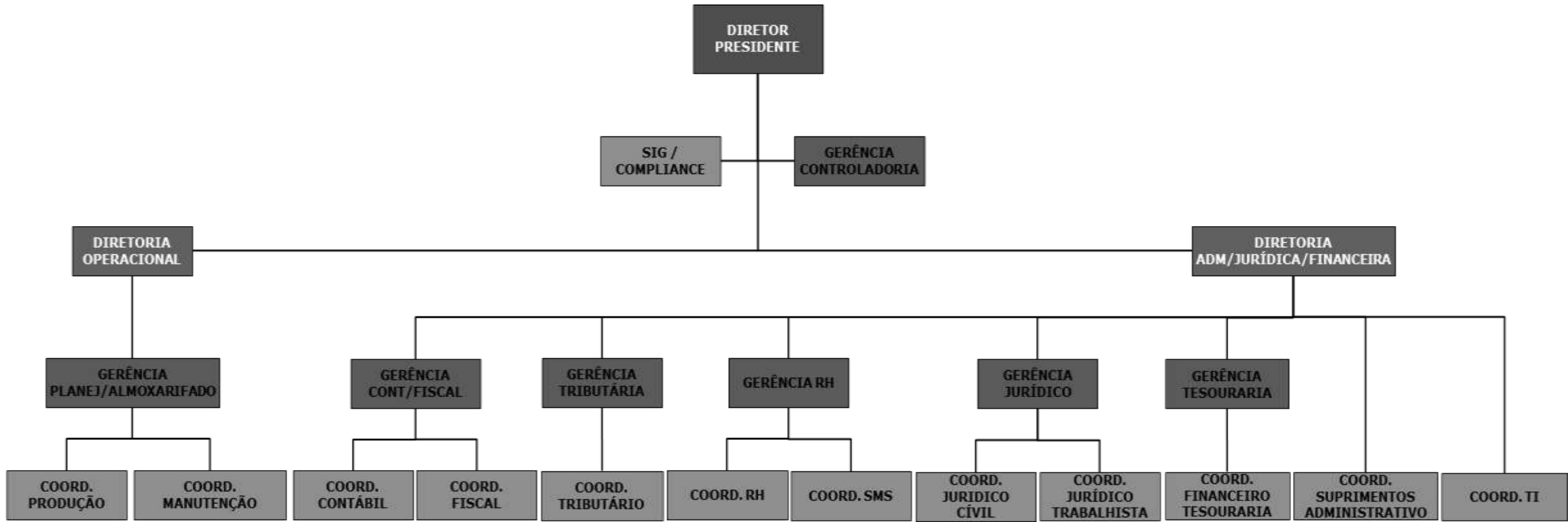

4. ENDIVIDAMENTO



Relação de Credores Sujeitos à Recuperação Judicial

A relação de credores, atualmente, se encontra em fase de modificações, embasada nas sentenças das impugnações judiciais apresentadas. Existem discussões quanto aos créditos do SSF e FUNCEF que podem refletir substancialmente nas alterações dos créditos sujeitos à recuperação judicial.

A classe com maior representativa de valor é quirografária, com 98% do passivo.

| Natureza | Quantidade de credores | % quantidade de credores | Valor total (em R\$ mil) | % Valor total | Valor médio (em R\$ mil) |
|---------------|------------------------|--------------------------|--------------------------|---------------|--------------------------|
| Trabalhista | 976 | 67,50% | 52.049.161,64 | 0,69% | 53.329,06 |
| Garantia Real | 1 | 0,07% | 70.000.000,00 | 0,92% | 70.000.000,00 |
| Quirografário | 318 | 21,99% | 7.447.388.854,70 | 98,13% | 23.419.461,81 |
| Microempresa | 151 | 10,44% | 19.540.630,67 | 0,26% | 129.408,15 |
| Total | 1.446 | 100% | 7.588.978.647,01 | 100% | 5.248.256,33 |

DISTRIBUIÇÃO DOS CREDORES POR NATUREZA



DÍVIDA BANCÁRIA X DEMAIS CREDORES

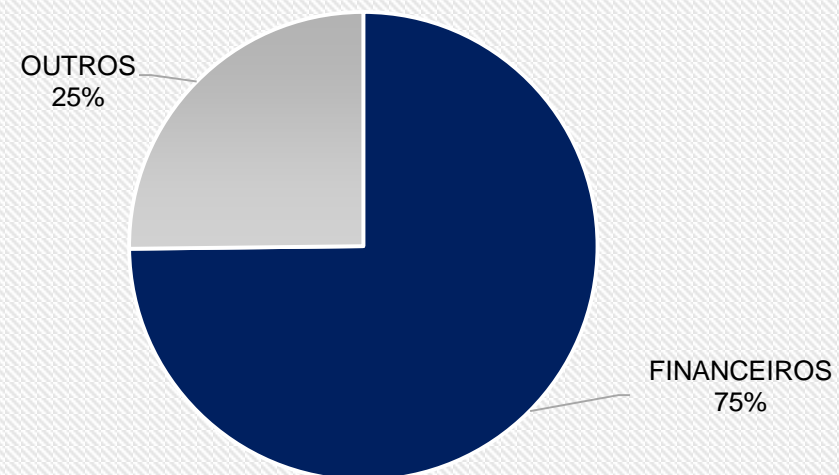

4. ENDIVIDAMENTO



Dívida Fiscal

Embora com resultado pouco expressivo, a Companhia permanece recolhendo os impostos gerados de sua atividade, visando meios de prorrogar os benefícios dados pelo IN 503/2005, para utilização dos materiais que ainda pendem de destinação no estaleiro.

PASSIVO TRIBUTÁRIO NOVEMBRO DE 2019

| EMPRESA | ECOVIX | RGE | ERG1 | ERG2 | ERG3 | DEFESA | SALDO |
|------------------------------------------------|-----------------------|---------------------|---------------------|-----------------------|---------------------|-------------------|-----------------------|
| Total | 334.644.696,82 | 7.732.657,55 | 4.009.935,61 | 104.234.194,78 | 2.266.105,92 | 426.566,75 | 453.314.157,43 |
| IMPOSTOS E CONTRIBUICOES A RECOLHER | 3.787.303,77 | 2.877.573,59 | 89.064,70 | 22.474.290,36 | 36.117,59 | 362.342,24 | 29.626.692,25 |
| ISS S FATURAMENTO A RECOLHER | (4.669,00) | - | 83.410,22 | - | - | - | 78.741,22 |
| ISS RETIDO DE TERCEIROS A RECOLHER | 624.726,29 | - | 10.437,62 | 66.656,86 | 0,80 | - | 701.821,57 |
| ICMS A RECOLHER | 871.758,26 | - | (12.875,14) | 223.529,08 | - | - | 1.082.412,20 |
| PIS S FATURAMENTO A RECOLHER | 3.960,01 | 76.316,86 | 19.102,35 | 2.350.287,28 | 5.852,66 | 38.747,58 | 2.494.266,74 |
| COFINS S FATURAMENTO A RECOLHER | 18.240,01 | 469.622,31 | 213.789,97 | 11.291.294,37 | 30.264,13 | 238.498,17 | 12.261.708,96 |
| IPI A RECOLHER | 0,07 | - | - | - | - | - | 0,07 |
| IRPJ A RECOLHER | - | 1.708.382,68 | (535.135,40) | - | - | - | 1.173.247,28 |
| CSLL A RECOLHER | - | 549.332,08 | (192.648,75) | - | - | - | 356.683,33 |
| IRRF DE TERCEIROS A RECOLHER | (8.913,34) | - | 10,41 | 473.714,26 | - | - | 464.811,33 |
| INSS RETIDO DE TERCEIROS A RECOLHER | 403.267,25 | - | 19.243,75 | - | - | - | 422.511,00 |
| CSRF (Pis/Cofins/CSLL) de Terceiros a Recolher | 287.218,97 | - | 17,67 | 7.976.019,87 | - | 28.288,99 | 8.291.545,50 |
| INSS a Recolher | 296.716,67 | - | 141.593,50 | - | - | 56.807,50 | 495.117,67 |
| FGTS A RECOLHER | 18.619,49 | - | 34.243,60 | - | - | - | 52.863,09 |
| IRRF S SALARIOS A RECOLHER | 1.375.076,09 | - | 14.995,02 | - | - | - | 1.390.071,11 |
| CONTRIB. SINDICAL E ASSIST. EMPREGADOS A PAGAR | 64,67 | - | - | - | - | - | 64,67 |
| OUTROS IMPOSTOS E TAXAS A RECOLHER | (234,58) | - | 292.879,88 | 92.788,64 | - | - | 385.433,94 |
| INSS RETIDO EMPREGADOS A RECOLHER | - | 73.919,66 | - | - | - | - | 73.919,66 |
| Impostos a Recolher | (98.527,09) | - | - | - | - | - | (98.527,09) |
| PARCELAMENTOS A PAGAR | 5.107.428,69 | 4.855.083,96 | 868.824,49 | 16.363.972,88 | 2.229.988,33 | 64.224,51 | 29.489.522,86 |
| PERT | 5.107.428,69 | 4.855.083,96 | 868.824,49 | 16.363.972,88 | 2.194.282,52 | 64.224,51 | 29.453.817,05 |
| PARC - PGFN | - | - | - | - | 35.705,81 | - | 35.705,81 |
| PROVISOES DIVERSAS | 325.749.964,36 | - | 3.052.046,42 | 65.395.931,54 | - | - | 394.197.942,32 |
| CONTINGENCIAS TRIBUTARIAS | 325.749.964,36 | - | 3.052.046,42 | 65.395.931,54 | - | - | 394.197.942,32 |

A companhia foi questionada quanto à composição do passivo com PERT, tendo em vista que a empresa apresentou memoriais de consolidação da dívida que apresentam outros saldos, inclusive, menores do que o demonstrado no quadro. A empresa informou que aguarda finalização do relatório da Fortus com parecer contábil para fazer os ajustes, contudo considerando tratar-se de assunto incontroverso, não haveria motivos para aguardar.

Fonte: Companhia

4. ENDIVIDAMENTO



Relação de Credores Não Sujeitos à Recuperação Judicial

As dívidas tributárias reconhecidas nos controles internos da empresas, de novembro de 2019, estão representadas a seguir (sem considerar as contingências de processos):

Situação de certidões negativas

| Empresa / Filial | UF | CNPJ / CEI | FEDERAL | ESTADUAL | MUNICIPAL |
|-------------------------|----|--------------------|------------------------------|-----------------------------|--------------------------------|
| | | | Validade | Validade | Validade |
| Ecovix Barueri - Matriz | SP | 11.754.525/0001-39 | Positiva (Processo ADM) | Inscrição Baixada | Inscrição Baixada |
| Ecovix RJ | RJ | 11.754.525/0002-10 | | Aguardando procuração | 07/07/2019 |
| Ecovix RG | RS | 11.754.525/0003-09 | | 07/03/2019 | Relatório de pendências e pgto |
| Ecovix RG - Filial 6 | RS | 11.754.525/0006-43 | | Inscrição Baixada | |
| Ecovix RJ | RJ | 11.754.525/0004-81 | | | |
| Ecovix POA | RS | 11.754.525/0005-62 | | | |
| Engevix Defesa SP | SP | 17.633.309/0001-11 | Positiva (PENDÊNCIA DE PGTO) | Pendência SEFAZ | 23/04/2018 |
| Engevix Defesa RJ | RJ | 17.633.309/0002-00 | | Aguardando procuração | 07/07/2019 |
| RG Estaleiro ERG1 | RS | 06.054.101/0001-21 | Positiva (PENDÊNCIA DE PGTO) | Inscrição Baixada de Ofício | Inscrição Cancelada |
| RG Estaleiro ERG 1 | RS | 06.054.101/0002-02 | | Pendência SEFAZ | 24/07/2018 |
| RG Estaleiro ERG2 | SP | 08.607.005/0001-99 | Positiva (PENDÊNCIA DE PGTO) | | Inscrição Baixada |
| RG Estaleiro ERG 2 | RS | 08.607.005/0003-50 | | Inscrição Baixada | Relatório de pendências e pgto |
| RG Estaleiro ERG3 | SP | 15.286.061/0001-34 | Positiva (PENDÊNCIA DE PGTO) | Inscrição Baixada | |
| RG Estaleiro ERG 3 | RS | 15.286.061/0002-15 | | Inscrição Baixada de Ofício | Sem alvará |
| RG Estaleiros S/A | SP | 12.487.364/0001-27 | Positiva (PENDÊNCIA DE PGTO) | | Inscrição Baixada |

Composição passivo tributário % por empresa

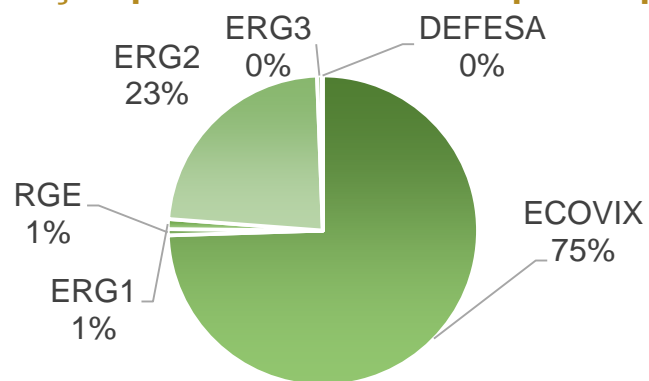

Passivo tributário Contingente

A empresa possui 31 processos administrativos que somam R\$ 881 milhões.

| Valores em Discussão na RFB | | |
|-----------------------------|-----------------------|-----------------------|
| EMPRESA | TOTAL | PROVISÃO |
| ECOVIX | 831.448.719,06 | 156.538.835,97 |
| RG Estaleiros | 29.511.681,59 | 21.837.700,35 |
| ERG 1 | 38.842.581,83 | |
| ERG 2 | 15.400.533,62 | |
| ERG 3 | 1.611.832,42 | |
| TOTAL | 916.815.348,52 | 178.376.536,32 |



5. DADOS FINANCEIROS ECONÔMICOS

COMUNICADO SOBRE DEMONSTRAÇÕES FINANCEIRAS:

Em relatórios anteriores a Administração Judicial narrou que a empresa vem realizando alterações nas duas demonstrações contábeis dos últimos cinco anos, incluindo 2013. De acordo com o cronograma passado, o referido trabalho deveria ter sido concluído ainda em outubro de 2018.

Contudo, até o momento, a empresa informa que não foram concluídos os diagnósticos, cujas consultorias foram contratadas para esse fim específico, tampouco as alterações dos saldos contábeis e adequações de maneira que a contabilidade reflita efetivamente as operações econômicas e financeiras realizadas pela empresa.

Dessa forma, em que pese a juntada das demonstrações financeiras de forma regular pelas recuperandas, não há como se basear nestas para fins de análise verídica das movimentações e saldos, considerando referências dadas pela própria empresa no decorrer dos últimos meses.

Sendo assim, para que a fiscalização da Administração Judicial seja mais eficiente e de acordo com os requisitos legais, optou-se pela verificação das entradas e saídas de recursos da Companhia, prática que se mostra mais eficiente, considerando que a empresa não está em atividade e atualmente suas receitas são vinculadas a leilões e outras não operacionais.

Em 08 de outubro de 2019, a Administração Judicial esteve reunida com representante do Ministério Público, equipe responsável pela contabilidade e empresa contratada para o diagnóstico e correção das informações contábeis do Grupo em recuperação judicial. Foram apresentadas as tratativas correspondentes à dívida tributária, constatações e ajustes a serem realizados nas demonstrações contábeis. Estas alterações, no entanto, não refletiram no período de novembro/2019, ficando pendentes para as demonstrações de dezembro/2019.



Balanço Patrimonial - Ecovix

| BALANÇO (em milhares de reais) | dez/18 | set/19 | out/19 | nov/19 |
|-----------------------------------------------|--------------------|--------------------|--------------------|--------------------|
| ATIVO | 7.396.846 | 8.144.116 | 8.138.696 | 8.096.609 |
| CIRCULANTE | 5.713.099 | 6.512.790 | 6.509.530 | 6.507.845 |
| CAIXA E EQUIVALENTES DE CAIXA | 17.578 | 6.071 | 3.959 | 2.100 |
| CONTAS A RECEBER | 5.411.771 | 6.192.790 | 6.188.419 | 6.188.414 |
| ADIANTAMENTO A FORNECEDORES | 120.415 | 138.579 | 138.702 | 138.836 |
| TRIBUTOS A COMPENSAR | 117.868 | 118.666 | 118.781 | 118.718 |
| OUTROS ATIVOS | 45.467 | 56.684 | 59.669 | 59.777 |
| NÃO CIRCULANTE | 1.683.747 | 1.631.326 | 1.629.166 | 1.588.764 |
| APLICAÇÕES | 3.038 | 157 | 158 | 158 |
| EMPRÉSTIMOS COM PARTES RELACIONADAS | 2.225 | - | - | - |
| DEPÓSITOS JUDICIAIS | 73 | 73 | 73 | 73 |
| OUTROS RECEBÍVEIS | 142 | 66 | 66 | 66 |
| INVESTIMENTOS | 418.531 | 429.638 | 433.917 | 399.968 |
| PROPRIEDADES PARA INVESTIMENTOS | 623.834 | 607.595 | 605.764 | 605.764 |
| IMOBILIZADO | 608.789 | 566.867 | 562.281 | 555.850 |
| INTANGÍVEL | 27.115 | 26.930 | 26.907 | 26.885 |
| PASSIVO | 11.665.778 | 12.916.467 | 12.914.448 | 12.911.174 |
| CIRCULANTE | 9.170.822 | 10.440.512 | 10.440.388 | 10.439.046 |
| FORNECEDORES | 1.493.369 | 1.585.533 | 1.586.104 | 1.584.461 |
| OBRIGAÇÕES SOCIAIS E TRABALHISTAS | 1.576 | 1.645 | 1.489 | 1.805 |
| OBRIGAÇÕES FISCAIS | 42.058 | 29.873 | 29.366 | 29.264 |
| ADIANTAMENTO DE CLIENTES | 7.573.852 | 8.763.700 | 8.763.700 | 8.763.818 |
| EMPRÉSTIMOS E FINANCIAMENTOS | 287 | 199 | 179 | 159 |
| PARCELAMENTO DE TRIBUTOS | 29.549 | 29.438 | 29.425 | 29.413 |
| OUTROS PASSIVOS | 7.398 | 7.391 | 7.392 | 7.393 |
| RECEITA DIFERIDA | 22.733 | 22.733 | 22.733 | 22.733 |
| NÃO CIRCULANTE | 2.494.956 | 2.475.955 | 2.474.060 | 2.472.128 |
| EMPRÉSTIMOS E FINANCIAMENTOS | 1.603.852 | 1.603.750 | 1.603.750 | 1.603.750 |
| RECEITA DIFERIDA | 113.755 | 96.706 | 94.811 | 92.917 |
| EMPRÉSTIMOS COM PARTES RELACIONADAS | 57.970 | 50.675 | 50.675 | 50.675 |
| PROVISÃO PARA CONTINGÊNCIA | 719.379 | 724.824 | 724.824 | 724.786 |
| PATRIMÔNIO LÍQUIDO | - 4.268.933 | - 4.772.352 | - 4.775.751 | - 4.814.565 |
| CAPITAL SOCIAL | 20.000 | 20.000 | 20.000 | 20.000 |
| RESERVA DE LUCROS | 89.535 | 89.535 | 89.535 | 89.535 |
| PREJUÍZOS ACUMULADOS | - 3.128.384 | - 4.413.728 | - 4.413.728 | - 4.413.728 |
| RESULTADO DO EXERCÍCIO CORRENTE | - 1.285.344 | - 498.205 | - 501.604 | - 503.493 |
| PARTICIPAÇÕES DE ACIONISTAS NÃO CONTROLADORES | 35.260 | 30.046 | 30.046 | 6.879 |
| PASSIVO + PL | 7.396.845 | 8.144.115 | 8.138.697 | 8.096.609 |

Fonte: Demonstrações Contábeis apresentadas pela Companhia

ATIVO

Circulante

Caixa e equivalentes de Caixa: o caixa e equivalentes de caixa sofreram uma redução de, aproximadamente, R\$ 1,8 milhões no mês de novembro devido, especialmente, pelo menor recebimento de receitas no mês, conforme fluxo de caixa detalhado na página 29 deste relatório.

Contas a receber: a empresa mantém a contabilização de receitas a receber da Tupi BV e PNBV, embora tenha havido contrato de rescisão. A companhia esclarece que os valores descritos referem-se à apropriação da variação cambial e que o estorno e demais ajustes serão realizados a partir das demonstrações contábeis de dezembro/2019.

Adiantamento a fornecedores: o principal valor contabilizado na conta, de R\$ 117 milhões, refere-se a adiantamentos aos credores do exterior, que serão devidamente adequados em decorrência do TSA com os ajustes contábeis de dezembro/2019.

Tributos a compensar: atualmente a equipe do Grupo está se dedicando a reaver valores de impostos pagos indevidamente ou a maior e, embora tenha envidado esforços neste sentido, a companhia afirma que estes não refletiram nas demonstrações de novembro/2019, pois depende do andamento de processos jurídicos junto à Receita Federal. A Recuperanda afirma estar acompanhando a evolução destes trâmites e tão logo tenha conhecimento de alguma movimentação, irá comunicar esta Administração Judicial e realizar as alterações pertinentes nas demonstrações contábeis.

Outros ativos: apesar não ter grande representatividade, a empresa possui depósitos judiciais no valor total de 31 milhões, especificamente da empresa Ecovix, que referem-se a depósitos judiciais trabalhistas (R\$ 5 milhões), bloqueio judicial do Banco do Brasil (R\$ 12 milhões) e demais depósitos judiciais da Recuperação Judicial (R\$ 14 milhões).

Não Circulante

Investimentos: refere-se, basicamente, ao fundo de investimentos e participações RG – FIP. Em novembro demonstrou redução devido à contabilização de equivalência patrimonial da RG Estaleiros que não havia sido lançada nos meses de julho a outubro.

Imobilizado, intangível: as depreciações estão sendo calculadas mensalmente, mesmo com a inatividade do estaleiro. Em novembro a empresa adquiriu 3 notebooks e 7 câmeras de vigilância que somaram pouco mais de R\$ 30 mil.



Balanço Patrimonial - Ecovix

| BALANÇO (em milhares de reais) | dez/18 | set/19 | out/19 | nov/19 |
|-----------------------------------------------|--------------------|--------------------|--------------------|--------------------|
| ATIVO | 7.396.846 | 8.144.116 | 8.138.696 | 8.096.609 |
| CIRCULANTE | 5.713.099 | 6.512.790 | 6.509.530 | 6.507.845 |
| CAIXA E EQUIVALENTES DE CAIXA | 17.578 | 6.071 | 3.959 | 2.100 |
| CONTAS A RECEBER | 5.411.771 | 6.192.790 | 6.188.419 | 6.188.414 |
| ADIANTAMENTO A FORNECEDORES | 120.415 | 138.579 | 138.702 | 138.836 |
| TRIBUTOS A COMPENSAR | 117.868 | 118.666 | 118.781 | 118.718 |
| OUTROS ATIVOS | 45.467 | 56.684 | 59.669 | 59.777 |
| NÃO CIRCULANTE | 1.683.747 | 1.631.326 | 1.629.166 | 1.588.764 |
| APLICAÇÕES | 3.038 | 157 | 158 | 158 |
| EMPRÉSTIMOS COM PARTES RELACIONADAS | 2.225 | - | - | - |
| DEPÓSITOS JUDICIAIS | 73 | 73 | 73 | 73 |
| OUTROS RECEBÍVEIS | 142 | 66 | 66 | 66 |
| INVESTIMENTOS | 418.531 | 429.638 | 433.917 | 399.968 |
| PROPRIEDADES PARA INVESTIMENTOS | 623.834 | 607.595 | 605.764 | 605.764 |
| IMOBILIZADO | 608.789 | 566.867 | 562.281 | 555.850 |
| INTANGÍVEL | 27.115 | 26.930 | 26.907 | 26.885 |
| PASSIVO | 11.665.778 | 12.916.467 | 12.914.448 | 12.911.174 |
| CIRCULANTE | 9.170.822 | 10.440.512 | 10.440.388 | 10.439.046 |
| FORNECEDORES | 1.493.369 | 1.585.533 | 1.586.104 | 1.584.461 |
| OBRIGAÇÕES SOCIAIS E TRABALHISTAS | 1.576 | 1.645 | 1.489 | 1.805 |
| OBRIGAÇÕES FISCAIS | 42.058 | 29.873 | 29.366 | 29.264 |
| ADIANTAMENTO DE CLIENTES | 7.573.852 | 8.763.700 | 8.763.700 | 8.763.818 |
| EMPRÉSTIMOS E FINANCIAMENTOS | 287 | 199 | 179 | 159 |
| PARCELAMENTO DE TRIBUTOS | 29.549 | 29.438 | 29.425 | 29.413 |
| OUTROS PASSIVOS | 7.398 | 7.391 | 7.392 | 7.393 |
| RECEITA DIFERIDA | 22.733 | 22.733 | 22.733 | 22.733 |
| NÃO CIRCULANTE | 2.494.956 | 2.475.955 | 2.474.060 | 2.472.128 |
| EMPRÉSTIMOS E FINANCIAMENTOS | 1.603.852 | 1.603.750 | 1.603.750 | 1.603.750 |
| RECEITA DIFERIDA | 113.755 | 96.706 | 94.811 | 92.917 |
| EMPRÉSTIMOS COM PARTES RELACIONADAS | 57.970 | 50.675 | 50.675 | 50.675 |
| PROVISÃO PARA CONTINGÊNCIA | 719.379 | 724.824 | 724.824 | 724.786 |
| PATRIMÔNIO LÍQUIDO | - 4.268.933 | - 4.772.352 | - 4.775.751 | - 4.814.565 |
| CAPITAL SOCIAL | 20.000 | 20.000 | 20.000 | 20.000 |
| RESERVA DE LUCROS | 89.535 | 89.535 | 89.535 | 89.535 |
| PREJUÍZOS ACUMULADOS | - 3.128.384 | - 4.413.728 | - 4.413.728 | - 4.413.728 |
| RESULTADO DO EXERCÍCIO CORRENTE | - 1.285.344 | - 498.205 | - 501.604 | - 503.493 |
| PARTICIPAÇÕES DE ACIONISTAS NÃO CONTROLADORES | 35.260 | 30.046 | 30.046 | 6.879 |
| PASSIVO + PL | 7.396.845 | 8.144.115 | 8.138.697 | 8.096.609 |

Fonte: Demonstrações Contábeis apresentadas pela Companhia

PASSIVO

Fornecedores: considerando a baixa atividade do estaleiro, as movimentações de fornecedores se restringem aos prestadores de serviços e fornecedores de materiais de manutenção e conservação do estaleiro. O valor reconhecido diz respeito aos créditos sujeitos a recuperação judicial e que sofreram ajustes após alterações propostas pela Fortus.

Obrigações trabalhistas: a empresa mantém regular os vencimentos trabalhistas, sendo que as variações da conta limitam-se ao volume de empregados ou rescisões que ocorrem, mas que são prontamente quitadas em seus vencimentos.

Obrigações fiscais: estão contemplados os débitos não inseridos e não parcelados no PERT, e que são objeto de análise pela equipe tributária da Companhia, melhor detalhado na página 19.

Adiantamento de clientes: a conta, com maior representatividade no passivo, diz respeito as antecipações realizadas pela Petrobrás, através do compromisso assumido no TSA. Os recursos foram utilizados para manutenção do estaleiro permaneceram, em novembro, R\$ 8,7 milhões.

Parcelamento de tributos: reconhecido o valor de R\$ 29 milhões no grupo de parcelamentos, contudo a empresa comprovou a consolidação do PERT via decisão judicial. Dessa forma, conclui-se que não houve a adequação da contabilidade para constar os valores efetivamente devidos de tributos no período.

Provisão para contingência: são reconhecidos os processos com probabilidade de perda (cíveis, trabalhistas e tributários), em sua maioria dizem respeito aos processos em andamento que estão sujeitos aos efeitos da recuperação judicial, e a outra parte diz respeito às demandas tributárias.

As contas contábeis serão objeto de ajuste após envio do relatório, em vista do diagnóstico realizado pela companhia, considerando a realidade das suas operações.

5. INFORMAÇÕES FINANCEIRAS



Demonstrativo de Resultado - Ecovix

| DRE (EM MILHARES DE REAIS) | jan/19 | fev/19 | mar/19 | abr/19 | mai/19 | jun/19 | jul/19 | ago/19 | set/19 | out/19 | nov/19 | 2019 |
|-----------------------------------------|----------|-----------|-----------|----------|---------|---------|----------|-----------|----------|---------|---------|-----------|
| RECEITA OPERACIONAL LÍQUIDA | | | | | | | | 47 | - 47 | 233 | - 117 | 116 |
| CUSTO DOS SERVIÇOS VENDIDOS | | | | | | | | | | | | |
| LUCRO BRUTO | | | | | | | | 47 | - 47 | 233 | - 117 | 116 |
| DESPESAS | - 46.470 | - 49.894 | - 10.124 | 32.504 | - 7.767 | - 6.637 | - 18.840 | - 8.893 | - 6.840 | - 8.082 | - 6.199 | -137.242 |
| DESPESAS ADMINISTRATIVAS | - 5.491 | - 5.518 | - 5.514 | - 2.014 | - 4.008 | - 3.834 | - 14.335 | - 5.535 | - 3.681 | - 4.404 | - 3.717 | - 58.051 |
| OUTRAS RECEITAS E DESPESAS OPERACIONAIS | - 40.979 | - 44.376 | - 4.610 | 34.518 | - 3.759 | - 2.803 | - 4.505 | - 3.358 | - 3.159 | - 3.678 | - 2.482 | - 79.191 |
| PREJUÍZO OU LUCRO OPERACIONAL | - 46.470 | - 49.894 | - 10.124 | 32.504 | - 7.767 | - 6.637 | - 18.840 | - 8.846 | - 6.887 | - 7.849 | - 6.316 | -137.126 |
| RECEITAS FINANCEIRAS | 32 | 23 | 18 | 61 | 125 | 73 | 132 | 40 | 10 | 212 | - 131 | 595 |
| DESPESAS FINANCEIRAS | - 25.615 | - 28.609 | - 27 | - 77 | - 67 | - 45 | - 1.240 | - 39 | - 95 | - 40 | - 26 | - 55.880 |
| VARIAÇÃO CAMBIAL | 269.649 | - 104.386 | - 191.489 | - 57.825 | 5.744 | 91.941 | 127.982 | - 452.060 | - 31.483 | - 3 | - | - 341.930 |
| RESULTADO FINANCEIRO | 244.066 | - 132.972 | - 191.498 | - 57.841 | 5.802 | 91.969 | 126.874 | - 452.059 | - 31.568 | 169 | - 157 | -397.215 |
| RESULTADO NÃO OPERACIONAL | 60 | 4.592 | 217 | | | | 55 | | 90 | | 1.549 | 6.563 |
| RESULTADO ANTES DOS IMPOSTOS | 197.656 | - 178.274 | - 201.405 | - 25.337 | - 1.965 | 85.332 | 108.089 | - 460.905 | - 38.365 | - 7.680 | - 4.924 | -527.778 |
| IR E CSLL CORRENTES | | | | | | | | | | | | |
| IR E CSLL DIFERIDOS | | | | | | | | | | | | |
| RESULTADO DO EXERCÍCIO | 197.656 | - 178.274 | - 201.405 | - 25.337 | - 1.965 | 85.332 | 108.089 | - 460.905 | - 38.365 | - 7.680 | - 4.924 | -527.778 |
| MINORITÁRIO | 1.103 | 886 | 904 | 868 | | 1.642 | 878 | 825 | 1.047 | 1.070 | 743 | 9.966 |
| RESULTADO DO EXERCÍCIO | 198.759 | - 177.388 | - 200.501 | - 24.469 | - 1.965 | 86.974 | 108.967 | - 460.080 | - 37.318 | - 6.610 | - 4.181 | -517.812 |

Fonte: Demonstrações Contábeis apresentadas pela Companhia

DEMONSTRATIVO DE RESULTADOS

A Ecovix realizou o estorno de uma nota de serviço no mês de novembro, devido a problemas reportados com o sistema, o que ocasionou o faturamento negativo neste período.

As Despesas Administrativas apontaram redução de 23%, chegando ao montante de R\$ 3,7 milhões em novembro. Salienta-se que no mês anterior ocorreu o lançamento de despesas com advogados e locação de máquinas que não foram contabilizados no mês de setembro, justificando, portanto, esta movimentação. A variação de outras receitas e despesas operacionais resultou no valor negativo de R\$ 2,4 milhões, especialmente pelo valor de impostos de nacionalização que foram pagos pela Ecovix e posteriormente reembolsados pelo TSA (TUPI).

Em novembro/2019 a Recuperanda obteve cerca de R\$ 1,5 milhões provenientes de serviços de locação e corte de sucata, sendo R\$ 644 mil da Gerdau (serviços de corte de sucata Leilão Drill) e R\$ 621 mil de Hongfa Shipping (locação de cais e serviços técnicos). Os contratos de locação foram solicitados e serão analisados no próximo relatório. Ainda assim, a Ecovix incorreu em prejuízo de R\$ 4,9 milhões foi amenizado pela participação do FUNCEF na consolidação do FIP (R\$ 743 mil). O Resultado Líquido, portanto, findou com R\$ 4,1 milhões negativo. O saldo de 2019 alcança prejuízo de R\$ 517 milhões.

5. INFORMAÇÕES FINANCEIRAS



Balanço Patrimonial e Demonstrativo de Resultado – Engevix Defesa

| BALANÇO (EM MILHARES DE REAIS) | dez/18 | set/19 | out/19 | nov/19 | DRE (em milhares de reais) | set/19 | out/19 | nov/19 | 2019 |
|-------------------------------------|----------|----------|----------|----------|----------------------------------------------|--------|--------|--------|-------|
| ATIVO | 47.480 | 45.262 | 45.262 | 45.262 | RECEITA BRUTA | | | | |
| CIRCULANTE | 43.280 | 43.262 | 43.262 | 43.262 | DEDUÇÕES | | | | |
| CAIXA E EQUIVALENTES DE CAIXA | 2 | 2 | 2 | 2 | RECEITA OPERACIONAL LÍQUIDA | | | | |
| ADIANTAMENTO A FORNECEDORES | - | 22 | 22 | 22 | CUSTO DOS SERVIÇOS VENDIDOS | | | | |
| TRIBUTOS A COMPENSAR | 102 | 102 | 102 | 102 | LUCRO BRUTO | | | | |
| OUTROS ATIVOS | 43.176 | 43.180 | 43.180 | 43.180 | DESPESAS | | - 697 | | - 807 |
| NÃO CIRCULANTE | 4.200 | 2.000 | 2.000 | 2.000 | DESPESAS ADMINISTRATIVAS | - | - 697 | | - 807 |
| EMPRÉSTIMOS COM PARTES RELACIONADAS | 4.200 | 2.000 | 2.000 | 2.000 | OUTRAS RECEITAS E DESPESAS OPERACIONAIS | | | | |
| PASSIVO | 135.679 | 133.571 | 134.269 | 134.269 | RESULTADO DE EQUIVALÊNCIA PATRIMONIAL | | | | |
| CIRCULANTE | 81.200 | 81.140 | 81.140 | 81.140 | AMORTIZAÇÃO/DEPRECIÇÃO | | | | |
| FORNECEDORES | 182 | 122 | 122 | 122 | PREJUÍZO OPERACIONAL | | - 697 | | - 807 |
| OBRIGAÇÕES FISCAIS | 362 | 362 | 362 | 362 | RECEITAS FINANCEIRAS | | | | |
| ADIANTAMENTOS DE CLIENTES | 80.592 | 80.592 | 80.592 | 80.592 | DESPESAS FINANCEIRAS | | | | |
| PARCELAMENTO TRIBUTOS | 64 | 64 | 64 | 64 | VARIAÇÃO CAMBIAL | | | | |
| NÃO CIRCULANTE | 54.479 | 52.431 | 53.129 | 53.129 | RESULTADO FINANCEIRO | | | | |
| RECEITA DIFERIDA | - | - | - | - | PREJUÍZO ANTES DOS IMPOSTOS | | - 697 | | - 807 |
| EMPRÉSTIMOS COM PARTES RELACIONADAS | 53.572 | 51.418 | 51.418 | 51.418 | IR E CSLL CORRENTES | | | | |
| PROVISÃO PARA CONTINGÊNCIA | 907 | 1.013 | 1.711 | 1.711 | IR E CSLL DIFERENTES | | | | |
| PATRIMÔNIO LÍQUIDO | 88.200 | 88.310 | 89.007 | 89.007 | RESULTADO ANTES DOS IMPOSTOS | | - 697 | | - 807 |
| CAPITAL | 10 | 10 | 10 | 10 | PARTICIPAÇÃO DE ACIONISTAS CONTROLADORES | | | | |
| PREJUÍZOS ACUMULADOS | - 87.870 | - 88.210 | - 88.210 | - 88.210 | PARTICIPAÇÃO DE ACIONISTAS NÃO CONTROLADORES | | | | |
| RESULTADO DO EXERCÍCIO CORRENTE | - 340 | - 110 | - 807 | - 807 | RESULTADO DO EXERCÍCIO | | - 697 | | - 807 |
| PASSIVO + PL | 47.479 | 45.261 | 45.262 | 45.262 | | | | | |

Fonte: Demonstrações Contábeis apresentadas pela Companhia

ANÁLISE

AUSÊNCIA DE MOVIMENTAÇÃO: A recuperanda não possui movimentações patrimoniais relevantes no período, visto que praticamente todas as operações estão sendo realizadas, exclusivamente, nos ERG1, RGE e Ecovix, empresas que possuem os funcionários e as operações do Grupo. Nos meses em análise, as informações das movimentações ficaram restritas ao lançamento de contingências trabalhistas.



Fluxo de caixa consolidado

| FLUXO CAIXA - ECOVIX | | out/19 | nov/19 | dez/19 |
|---------------------------------------------|----------------------------------------|-------------------|-------------------|-------------------|
| C.CUSTO | DISPÊNDIO | REALIZADO | REALIZADO | PREVISTO |
| TOTAL ENTRADAS | | 5.726.570 | 1.247.572 | 2.644.160 |
| 1 | RECEITAS MONETIZAÇÕES | - | - | - |
| 2 | VENDA SUCATA/MATERIAIS/EQUIP | 4.583.000 | 118.570 | - |
| 3 | RECEITAS DIVERSAS | 21.967 | 909.460 | - |
| 4 | RECEITA SERVIÇOS CORTE | 116.725 | - | 644.160 |
| 5 | RESSARCIMENTOS TSA | - | - | - |
| 6 | RENDIMENTO APLICAÇÃO | 4.868 | 7.954 | - |
| 7 | DEVOLUÇÃO PAGTOS | 1.000.010 | 211.587 | 2.000.000 |
| TOTAL PAGAMENTOS | | -4.859.489 | -2.864.397 | -2.613.628 |
| CC01 | MANUTENÇÃO, PRESERVAÇÃO, REPAROS | -303.100 | -205.442 | -100.000 |
| CC02 | ADMINISTRAÇÃO E DESPESAS GERAIS | -384.638 | -150.210 | -171.506 |
| CC03 | ADMINISTRADOR JUDICIAL (AJ) | -183.946 | - | -98.000 |
| CC04.1 | APOIO A GESTÃO DO ESTALEIRO | -64.219 | -47.964 | -6.101 |
| CC04.2 | CONSULTORIA JURIDICA | -1.066.966 | -4.693 | -334.500 |
| CC04.3 | PROCESSOS JUDICIAIS E OUTRAS DESPESAS | -43.714 | -65.028 | -15.685 |
| CC05 | IMPOSTOS, LICENÇAS, EXIGÊNCIAS LEGAIS | -162.338 | -144.700 | -100.051 |
| CC06 | DESPESAS RELACIONADAS A NOVOS NEGÓCIOS | -28.155 | -132.368 | - |
| CC07 | SALÁRIOS, ENCARGOS E BENEFÍCIOS | -1.351.867 | -1.403.485 | -1.720.874 |
| CC08 | MOVIMENTAÇÃO DE CARGA | -164.703 | -189.557 | -41.671 |
| CC19 | INSUMOS SERVICOS CORTE | -85.106 | -277.774 | - |
| CC20 | DESPESAS DIVERSAS | -1.020.737 | -243.176 | -25.240 |
| RESULTADO OPERACIONAL | | 867.081 | -1.616.825 | 30.532 |
| OBRIGAÇÃO PLANO RECUPERAÇÃO JUDICIAL | | - | -253.665 | - |
| CLAS I | CRÉDITO TRABALHISTA | - | -181.285 | - |
| CLAS II | CRÉDITO GARANTIA REAL | - | - | - |
| CLAS III | CRÉDITO QUIROGRAFÁRIO | - | -60.000 | - |
| CLAS IV | CRÉDITO ME's/EPP's | - | -12.379 | - |
| EXTRA | CRÉDITO EXTRACONCURSAL | - | - | - |
| DESPESAS FINANCEIRAS | | -8.053 | -4.805 | - |
| 1 | TARIFAS BANCÁRIAS | -1.564 | -1.386 | - |
| 2 | IRRF S/APLICAÇÃO FINANCEIRA | -6.038 | -83 | - |
| 3 | IOF S/ APLICAÇÃO FINANCEIRA | -452 | -3.336 | - |
| RESULTADO NÃO OPERACIONAL | | -8.053 | -258.469 | - |
| VARIAÇÃO NO SALDO DE CAIXA | | 859.028 | -1.875.294 | 30.532 |
| SALDO CAIXA INICIAL | | 2.765.385 | 3.624.413 | 1.749.119 |
| SALDO CAIXA DO DIA | | 859.027 | -1.875.294 | 30.532 |
| SALDO CAIXA FINAL (BANCO) | | 3.624.413 | 1.749.119 | 1.779.651 |

Fonte: Demonstrações Contábeis apresentadas pela Companhia

ENTRADAS (INGRESSO DE RECURSOS FINANCEIROS NA COMPANHIA)

Em novembro, o valor recebido foi 78% menor, alcançando pouco mais de R\$ 1,2 milhões. Destaca-se que no mês anterior de houve o recebimento de R\$ 4,5 milhões proveniente do recebimento de leilão de sucatas (Dril Shipp, item melhor esclarecido na página 41). As principais entradas do mês refere-se ao aluguel do cais e serviços técnicos, sendo R\$ 621 mil proveniente da empresa Chipol, R\$ 74 mil da E.P. Solution e R\$ 61 mil da Alphamar.

SAÍDAS (DESPESAS)

Os desembolsos no mês de novembro reduziram cerca de 41% em comparação ao mês anterior e consumiram 79% do total disponível em caixa. As principais variações seguem descritas:

Manutenção, Preservação, Reparos: as manutenções no dique seco da ERG 1 que incluem o reforço nas vigas e aquisição e materiais para reparos, somaram cerca de R\$ 205 mil em novembro, demonstrando redução de 32% em relação ao mês anterior.

Administração e Despesas Gerais: os principais dispêndios referem-se a despesas de viagem e reembolsos (R\$ 45 mil), vigilância patrimonial (R\$ 41 mil) e despesas diversas (R\$ 23 mil) que incluem serviços de transporte e adiantamento para destinação de resíduos.

Consultoria Jurídica: o único pagamento do mês foi realizado à Locatelli, Lopes de Almeida e Castagna Advogados Associados no valor de R\$ 4.692,50.

Impostos, Licenças e Exigências Legais: houve o desembolso de mais R\$ 144 mil em novembro, sendo os principais pagamentos destinados a guia de depósito judicial sobre o processo da RG Estaleiros contra a União (R\$ 19,9 mil) e impostos retidos de terceiros (R\$ 44 mil).

Despesas relacionadas a novos negócios: os custos são destinados ao pagamento da Agencia Porto, RS Assessoria e I-Square que estão auxiliando a Companhia na implantação de nova atividade.

Salários, Encargos e Benefícios: o principal dispêndio das Recuperandas é o custo com pessoal que no mês de novembro consumiu pouco mais de R\$ 1,4 milhões, valor 3,8% superior ao mês anterior. Destaca-se que houve a contratação de 17 novos colaboradores no período para trabalhar na desmobilização da P71 que fora arrematada em leilão e a responsabilidade pelo corte é do Grupo Ecovix.

5. INFORMAÇÕES FINANCEIRAS



Fluxo de caixa consolidado

| FLUXO CAIXA - ECOVIX | | out/19 | nov/19 | dez/19 |
|---------------------------------------------|----------------------------------------|-------------------|-------------------|-------------------|
| C.CUSTO | DISPÊNDIO | REALIZADO | REALIZADO | PREVISTO |
| TOTAL ENTRADAS | | 5.726.570 | 1.247.572 | 2.644.160 |
| 1 | RECEITAS MONETIZAÇÕES | - | - | - |
| 2 | VENDA SUCATA/MATERIAIS/EQUIP | 4.583.000 | 118.570 | - |
| 3 | RECEITAS DIVERSAS | 21.967 | 909.460 | - |
| 4 | RECEITA SERVIÇOS CORTE | 116.725 | - | 644.160 |
| 5 | RESSARCIMENTOS TSA | - | - | - |
| 6 | RENDIMENTO APLICAÇÃO | 4.868 | 7.954 | - |
| 7 | DEVOLUÇÃO PAGTOS | 1.000.010 | 211.587 | 2.000.000 |
| TOTAL PAGAMENTOS | | -4.859.489 | -2.864.397 | -2.613.628 |
| CC01 | MANUTENÇÃO, PRESERVAÇÃO, REPAROS | -303.100 | -205.442 | -100.000 |
| CC02 | ADMINISTRAÇÃO E DESPESAS GERAIS | -384.638 | -150.210 | -171.506 |
| CC03 | ADMINISTRADOR JUDICIAL (AJ) | -183.946 | - | -98.000 |
| CC04.1 | APOIO A GESTÃO DO ESTALEIRO | -64.219 | -47.964 | -6.101 |
| CC04.2 | CONSULTORIA JURIDICA | -1.066.966 | -4.693 | -334.500 |
| CC04.3 | PROCESSOS JUDICIAIS E OUTRAS DESPESAS | -43.714 | -65.028 | -15.685 |
| CC05 | IMPOSTOS, LICENÇAS, EXIGÊNCIAS LEGAIS | -162.338 | -144.700 | -100.051 |
| CC06 | DESPESAS RELACIONADAS A NOVOS NEGÓCIOS | -28.155 | -132.368 | - |
| CC07 | SALÁRIOS, ENCARGOS E BENEFÍCIOS | -1.351.867 | -1.403.485 | -1.720.874 |
| CC08 | MOVIMENTAÇÃO DE CARGA | -164.703 | -189.557 | -41.671 |
| CC19 | INSUMOS SERVICOS CORTE | -85.106 | -277.774 | - |
| CC20 | DESPESAS DIVERSAS | -1.020.737 | -243.176 | -25.240 |
| RESULTADO OPERACIONAL | | 867.081 | -1.616.825 | 30.532 |
| OBRIGAÇÃO PLANO RECUPERAÇÃO JUDICIAL | | - | -253.665 | - |
| CLAS I | CRÉDITO TRABALHISTA | - | -181.285 | - |
| CLAS II | CRÉDITO GARANTIA REAL | - | - | - |
| CLAS III | CRÉDITO QUIROGRAFÁRIO | - | -60.000 | - |
| CLAS IV | CRÉDITO ME's/EPP's | - | -12.379 | - |
| EXTRA | CRÉDITO EXTRACONCURSAL | - | - | - |
| DESPESAS FINANCEIRAS | | -8.053 | -4.805 | - |
| 1 | TARIFAS BANCÁRIAS | -1.564 | -1.386 | - |
| 2 | IRRF S/APLICAÇÃO FINANCEIRA | -6.038 | -83 | - |
| 3 | IOF S/ APLICAÇÃO FINANCEIRA | -452 | -3.336 | - |
| RESULTADO NÃO OPERACIONAL | | -8.053 | -258.469 | - |
| VARIAÇÃO NO SALDO DE CAIXA | | 859.028 | -1.875.294 | 30.532 |
| SALDO CAIXA INICIAL | | 2.765.385 | 3.624.413 | 1.749.119 |
| SALDO CAIXA DO DIA | | 859.027 | -1.875.294 | 30.532 |
| SALDO CAIXA FINAL (BANCO) | | 3.624.413 | 1.749.119 | 1.779.651 |

Fonte: Demonstrações Contábeis apresentadas pela Companhia

SAÍDAS (DESPESAS)

Movimentação de Carga: recursos destinados ao pagamento de locação de empilhadeira à Embrasmaqui (R\$ 145,9 mil) e serviço de logística e armazenagem de materiais do Drill Ship no Uruguai, à Deugro Brasil (R\$ 43,6 mil).

Insumos Serviços de Corte: considerando que houve a arrematação via leilão da P-71 e que a responsabilidade pelo corte foi assumida pela Ecovix, a empresa está adquirindo insumos para tal serviço. Nesses termos, seguem discriminados abaixo os principais dispêndios:

| Fornecedor | Pagamento | Tipo de Material |
|------------------------------------------|------------|----------------------------------------------------------------|
| IBG CRYO INDUSTRIA DE GASES LTDA | 54.400,00 | OXIGENIO LIQUIDO, GÁS, LOCAÇÃO DE TANQUE E ASSISTENCIA TÉCNICA |
| SOLDAS BRASIL COMERCIAL IMPORTADORA LTDA | 158.273,12 | MATERIAIS PARA CORTE DE SUCATA |

Despesas Diversas: os pagamentos relacionados ao arrendamento mercantil e à transferência intercompany consumiram R\$ 243 mil do caixa. A devolução da transferência intercompany (R\$ 210 mil) ocorreu dentro mês de novembro, portanto, não produziu efeitos no saldo de caixa.

A destinação de recursos para pagamento aos credores será explanada no item de prestação de contas.

5. INFORMAÇÕES FINANCEIRAS



Movimentações Financeiras entre o Grupo Ecovix e Nova Engevix

| | | CRONOLOGIA FINANCEIRO DOS EVENTOS | | | | | | | | | | | | | | | | | | | | | | | | | | | |
|--------------------------------|-----------|-----------------------------------|-----------|----------|-----------|--------|-----------|--------|-----------|--------|-----------|--------|------------|--------|------------|--------|------------|--------|------------|--------|------------|--------|------------|--------|------------|--------|------------|---------|-----------|
| Nº TIPO DE CONTRATO | VALOR | set/18 | | nov/18 | | dez/18 | | fev/19 | | mar/19 | | abr/19 | | mai/19 | | jun/19 | | jul/19 | | ago/19 | | set/19 | | out/19 | | nov/19 | | SALDO | |
| | | SAÍDA | ENTRADA | SAÍDA | ENTRADA | SAÍDA | ENTRADA | SAÍDA | ENTRADA | SAÍDA | ENTRADA | SAÍDA | ENTRADA | SAÍDA | ENTRADA | SAÍDA | ENTRADA | SAÍDA | ENTRADA | SAÍDA | ENTRADA | SAÍDA | ENTRADA | SAÍDA | ENTRADA | SAÍDA | ENTRADA | | |
| 1 COMPARTILHAMENTO GESTÃO | 2.211.213 | -2.000.000 | | | | | | | | | | | | | | | | | | | | | | | | | | 211.213 | |
| 2 MÚTUO DEFESA X NOVA ENGEVIX | | | | -200.000 | 200.000 | | | | | | | | | | | | | | | | | | | | | | | | - |
| 3 MÚTUO DEFESA X NOVA ENGEVIX | | | | | | | | | | | | | | | | | | | | | | | | | | | | | - |
| 4 MÚTUO DEFESA X NOVA ENGEVIX | | | | | | | | | | | | | | | | | | | | | | | | | | | | | - |
| 5 MÚTUO BRAVA X ECOVIX | 3.120.000 | | | | | | | | | | | | | | | | | | | | | | | | | | | | - |
| 6 TERMO DE ENTENDIMENTO FISCAL | 7.243.466 | | | | | | | | | | | | | | | | | | | | | | | | | | | | 14.696 |
| SALDO DE CAIXA | | | 6.134.394 | | 3.968.073 | | 5.480.877 | | 1.416.224 | | 2.358.092 | | 26.181.686 | | 22.654.451 | | 22.654.451 | | 22.654.451 | | 22.654.451 | | 22.654.451 | | 22.654.451 | | 22.654.451 | | 1.035.909 |

Fonte: Demonstrações Contábeis apresentadas pela Companhia

1. Contrato de compartilhamento de gestão: A empresa firmou acordo, datado de 22.11.2018, após pagamento realizado, denominado “Termo de Ajuste de Contas, Compartilhamento de custos e outros avanços” no valor de R\$ 2.258.210,06 - cujo objeto seria o reconhecimento de despesas e custos incorridos pela Nova Engevix entre 06.2017 e 11.2018, em decorrência do pagamento de profissionais e consultores que atuaram na reestruturação do Grupo. O contrato previa que o acordo seria pago em 12 parcelas mensais, iniciando a primeira em janeiro/2019. Contudo, em 23.07.2019 a empresa apresentou à Administração Judicial um termo aditivo ao acordo original, que altera o valor (R\$ de R\$ 2.258.210,06 para R\$ 2.231.749,00), as competências (01.2017 a 08.2018), bem como condições de pagamento. Nesse aditivo, confirma o pagamento do valor de R\$ 2 milhões, e indica saldo residual de R\$ 231.749,00, que deverá ser quitado até 12.2019.

2 a 4 Mútuos entre Engevix Defesa e Nova Engevix: O Grupo Ecovix disponibilizou os contratos de mútuos firmados entre as partes. A operação ocorreu de forma triangular, ou seja, inicialmente fora realizado empréstimo da empresa Ecovix para grupo a Engevix Defesa e posteriormente da Engevix Defesa para Nova Engevix. Todos os contratos foram firmados em data posterior às operações, contendo cláusula de efeitos retroativos, incidência de juros de 0,7% ao mês e devolução em até 365 dias após os depósitos integrais. A Companhia foi questionada sobre as datas de assinatura dos contratos e o pagamento de juros que não foi verificado no caixa.

5. Mútuo Brava: Em 7 de março de 2019, a Ecovix firmou contrato de mútuo com a empresa Brava Locadora de Bens Ltda., no valor de R\$ 3.120.000,00, com juros de 1% ao mês. Com prazo máximo de devolução em até 60 dias. A companhia informou que precisou do recurso para pagar os impostos da IN 513, que ocorreram em 11, 12 e 28 de março. O valor foi devolvido no mês seguinte, com juros.

6. Termo de Entendimento Fiscal: em 01 de janeiro de 2019, houve a assinatura de termo de entendimento fiscal para utilização do prejuízo da Nova Engevix na compensação do PERT. Em suma, a Engevix Projetos transferiu R\$ 71.014.368,57 em favor do Grupo Ecovix, a título de base de cálculo negativa de CSLL e prejuízo fiscal, o que resultou no aproveitamento de R\$ 24.144.885,17 (essencial, portanto, para o planejamento fiscal, adesão ao PERT e pagamento de tributos). Assim, aplicado o deságio de mercado para aquisição desse tipo de crédito - 70%, chegou-se ao crédito de R\$ 7.243.465,58 do Grupo Ecovix para com a Engevix Projetos. Atualmente o saldo devedor é de R\$ 14.696,00.

NOTA: a companhia noticiou que, segundo a equipe tributária, a restituição do Reintegra ocorreria em fevereiro, e por este motivo a empresa realizou mútuos com a Engevix, pois não viu prejuízo ao fluxo de caixa, contando com esse valor. Todavia, a restituição ocorreu apenas em abril, e a empresa viu-se obrigada a solicitar recursos da Brava para cobrir os custos com impostos. Observa-se, contudo, que nesse período a empresa tinha para receber da Nova Engevix, o valor de R\$ 2.450.000,00, questionado, o Grupo Ecovix não informou o motivo de não ter solicitado a devolução do valor, o que reduziria o custo financeiro de uma operação com terceiro.

NOTA 2: Em novembro de 2019 o juízo determinou a intimação das recuperandas para que prestem as informações adequadas a justificar o repasse de R\$ 2.000.000,00 (dois milhões de reais) realizado à Nova Engevix.



PLANO DE RECUPERAÇÃO JUDICIAL MEIOS DE RECUPERAÇÃO

NO PRAZO DE DOIS ANOS

- 1) Pagamento dos credores trabalhistas incontroversos e negociação coletiva para encerrar reclamações em andamento;
- 2) Constituição da UPI-1 com transferência de ativos e dívidas;
- 3) Conclusão de negociação de processos de monetização para pagamento de credores e estabilização do caixa do estaleiro;
- 4) Emissão de títulos mobiliários (Debêntures 1ª e 2ª Emissão);
- 5) Instrumentalização do alongamento das dívidas;
- 6) Limpeza do estaleiro com a venda de materiais remanescentes para poder operar;
- 7) Início dos projetos para expansão de novas atividades (atividade portuária, processamento de aço para indústria metal mecânica e finalização da P-71);
- 8) Venda do Estaleiro para operador (*backstop underwriter*).

ENTRE 2 E 8 ANOS - PERÍODO E A RETOMADA DO MERCADO

- 1) Reorganização operacional a partir da posição do operador;
- 2) Captação de novos recursos para expansão das atividades;
- 3) Estabilização financeira e operacional para participação de novas concorrências;
- 4) Busca de investidor estratégico para alienação e pagamento dos credores (os credores terão que aprovar, na forma do mecanismo do PRJ, a venda para investidor estratégico).



6. PLANO DE RECUPERAÇÃO JUDICIAL – MEIOS DE RECUPERAÇÃO

A UPI SERÁ CONSTITUÍDA CONSIDERANDO PARTES DOS ATIVOS

- ✓ Constituição da UPI-1 por operação societária prevista no PRJ e aprovada em AGC (o PRJ agrega flexibilidade para a referida operação, a fim de que o melhor mecanismo possa ser utilizado após 2 anos da homologação).
- ✓ Pagamento mínimo de R\$18.500.000,00 e assunção do passivo das Classes II e III, bem como de credores extraconcursais, devidamente reestruturados na forma do PRJ.
- ✓ A quantidade de credores que aderirem à Debênture 2ª Emissão (sem deságio), irá determinar o deságio da Debênture 1ª Emissão (observando que, se todos os credores que estão aptos a aderir à Debênture 2ª Emissão o fizerem, o deságio, considerando o ativo de R\$ 3,7 bilhões, será de 76,64%) (necessário aguardar as adesões para se ter o deságio exato).
- ✓ UPI-1 será a emissora das debêntures que serão subscritas e integralizadas com créditos dos credores das Classes II e III (os credores receberão as debêntures em pagamento da dívida do Grupo Ecovix, tornando-se credores da UPI-1).
- ✓ UPI-1 será responsável pelo pagamento das debêntures, nos termos da escritura de emissão, com previsão de eventos de liquidez.
- ✓ O investidor que adquirir a UPI-1, portanto, irá adquirir, além dos ativos, as dívidas das Classes II e III, reestruturadas na forma do PRJ.

VISÃO GERAL

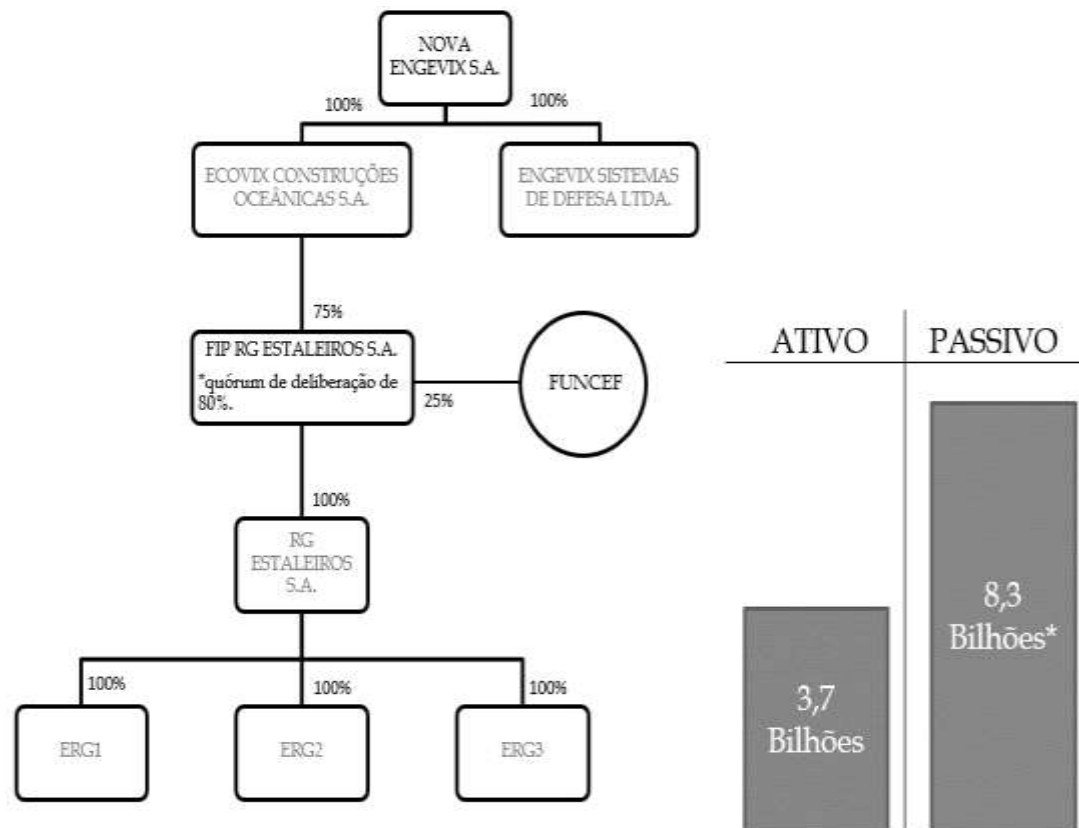

*Incluindo R\$ 350 milhões de passivo extraconcursal e R\$ 80 milhões de passivo fiscal já liquidado.



6. PLANO DE RECUPERAÇÃO JUDICIAL – MEIOS DE RECUPERAÇÃO – UPI - 1

VISÃO GERAL SOBRE A IMPLEMENTAÇÃO DA UPI-1 PASSIVO DO GRUPO ECOVIX

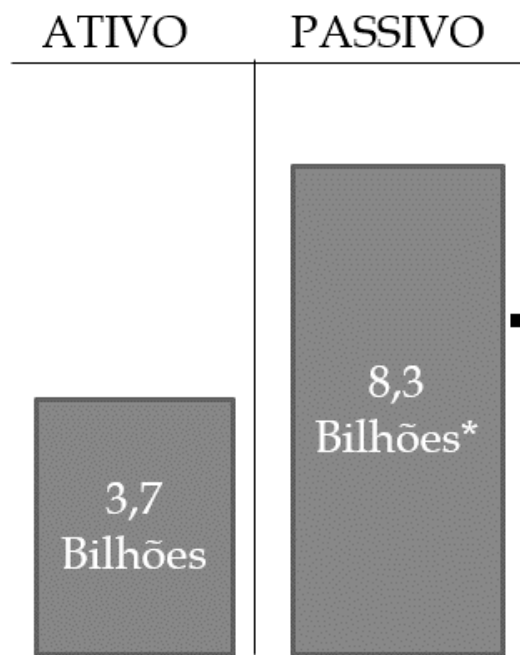

*Incluindo a dívida fiscal já reconhecida e extraconcursal

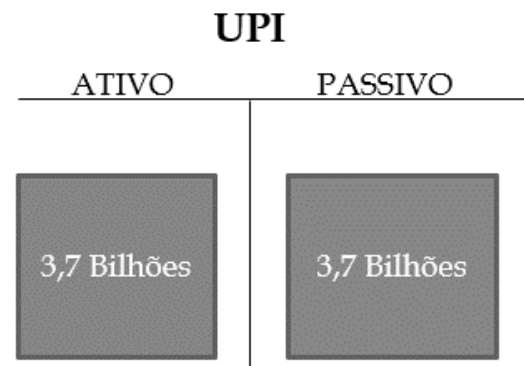

** Classe III inteira, extraconcursais aderentes e passivo repanescente da Classe II

ATIVIDADE REMANESCENTE

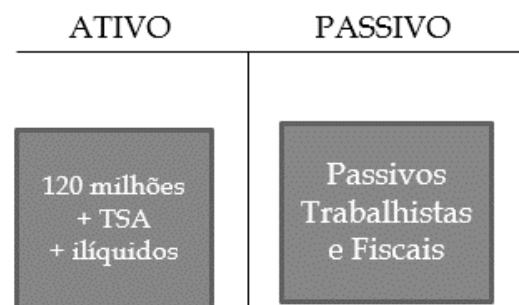

**Passivo Fiscal:
Passivo Fiscal Contingente: ilíquido
Passivo Trabalhista Ilíquido: estima-se R\$ 48,5 milhões



6. PLANO DE RECUPERAÇÃO JUDICIAL – MEIOS DE RECUPERAÇÃO – UPI - 1

UPI-1

| ATIVO | PASSIVO |
|----------------|-----------------|
| 3,7 Bilhões | 3,7 Bilhões* |

DÍVIDA DA UPI-1

Créditos da Classe III: R\$ 2,8 bilhões (após aplicação do deságio*) a serem quitados mediante subscrição das Debêntures 1ª Emissão.

Valor de R\$ 55 milhões remanescentes da Classe II, quitados mediante subscrição das Debêntures 2ª Emissão ou título de dívida equivalente.

Valor de R\$ 843.910.166,23, referente aos credores extraconcursais e detentores de garantias de participação societária (estimando-se a adesão ao PRJ).

Debêntures 2ª Emissão (estimado): R\$ 844 milhões

Principais Credores: Bradesco (R\$ 667.174.823,78), Banrisul (R\$ 84.845.360,83) e Banco Pine (R\$ 81.143.882,81); e IMG (R\$ 10.746.098,81).

Debêntures 1ª Emissão: R\$ 2,8 bilhões

Principais Credores: SSF/Petrobrás (R\$ 4.373.939.014,90), COSCO (R\$ 588.180.724,47) Banco do Brasil (R\$ 351.574.738,29) e CEF (R\$ 285.042.171,86).

**o deságio poderá variar de 76,64% para percentual inferior, de acordo com a quantidade de credores que optar por aderir às Debênture 2ª Emissão, que não preveem deságio. No atual cenário o deságio estimado é de 60% (principalmente em razão da não adesão do BB e CEF).*



6. PLANO DE RECUPERAÇÃO JUDICIAL – ATIVIDADE REMANESCENTE

OS ATIVOS REMANESCENTES PERMANECERAM COM A ATIVIDADE PRINCIPAL DO GRUPO.

| ATIVIDADE REMANESCENTE | |
|-------------------------------------|---------------------------------------|
| ATIVO | PASSIVO |
| 120 milhões + TSA + ilíquidos | Passivos fiscais e trabalhistas |

** Dívida das Classes I e IV serão quitadas antes da formação da UPI-1 ou mediante a utilização do lance a ser ofertado.*

*** Chapas, sobras de FPSO e Drillship, verbas estabelecidas no TSA e demandas judiciais em andamento*

DÍVIDA REMANESCENTE

- Passivo Fiscal Líquido: R\$ 80 milhões (estimado).
- Passivo Fiscal Contingente: ilíquido.
- Passivo Trabalhista Ilíquido: estima-se R\$ 48,5 milhões.

ATIVIDADE REMANESCENTE

1. Operação do estaleiro durante o período de transição.
2. Venda de sucatas (sobras da construção original de plataformas – FPSO e Drillship).
3. Revisão do passivo fiscal.
4. Eventos de monetização decorrentes de processos em andamento.
5. Desenvolvimento de atividades de reparo durante a estruturação da UPI-1.
6. Consultoria de engenharia para o mercado naval (inclusive para a própria UPI-1).



MEDEIROS & MEDEIROS

PROPOSTA DE PAGAMENTO

Detalhamento sobre as condições previstas no plano aprovado:

CRÉDITOS TRABALHISTAS

1ª Tranche: Até 5 salários mínimos por credor, referente aos valores devidos no período de 3 meses anteriores à data do ajuizamento da recuperação, no prazo de 30 dias após a homologação

2ª Tranche: O restante será pago em 1 ano (4 parcelas trimestrais)

CRÉDITO COM GARANTIA REAL

Opção A. Debêntures da 2ª Emissão emitidas pela UPI-1

Opção B: (i) R\$ 15.000.000,00, no prazo de 1 ano, dividido em parcelas progressivas; (ii) 60% do valor que sobejar o montante de R\$ 15.000.000,00 da alienação dos bens que compõem a garantia real; e (iii) o remanescente será subscrito em Debêntures da 2ª Emissão

CRÉDITOS QUIROGRAFÁRIOS

Em geral: Debêntures 1ª Emissão (até 76,46% de deságio na subscrição, a depender da quantidade de credores em cada emissão), emitidas pela UPI-1.

Cada fornecedor receberá R\$ 30 mil, até o limite do seu crédito, em pagamento parcial ou total em até 180 dias da homologação judicial do Plano.

Fornecedores: (i) devolução de equipamentos não utilizados na construção das plataformas; e/ou (ii) 2% aplicado sobre o valor global do novo contrato, limitado a R\$ 5.000.000,00 por credor.

CRÉDITOS DE ME/EPP

Receberá o crédito integral em 3 anos (sem prejuízo de antecipação já proposta pelo Grupo Ecovix).



PLANO DE RECUPERAÇÃO JUDICIAL PRESTAÇÃO DE CONTAS

CRÉDITOS TRABALHISTAS

Para interpretação adequada da prestação de contas quanto aos créditos trabalhistas, importa mencionar que o montante arrolado no edital do art. 7º, §2º da Lei 11.10/2005, considerou créditos contingentes (em discussão judicial) como estimativas, que tornar-se-ão líquidos no decorrer do processo. Dada essa premissa, não são todos os credores listados no edital que estão habilitados ao recebimento do crédito, considerando não haver os requisitos de certeza, liquidez e exigibilidade dos valores arrolados.

Dessa forma, os créditos inerentes aos pagamentos realizados na primeira e segunda parcelas eram ou se tornaram líquidos após publicação do edital, comprovada mediante a apresentação de certidão de habilitação de créditos da Justiça do Trabalho, recebidas administrativamente pela Administração Judicial.

Ainda, a Recuperanda não obteve a informação acerca das contas de todos os credores. A administração Judicial já está interagindo com a equipe da empresa para que providencie as contas destes credores e, tão logo o faça, proceda com a transferência das quantias reservadas. Segue breve resumo quanto ao pagamento dos credores trabalhistas até o momento.

As diferenças apontadas em relação ao total da classe I relacionado na Recuperação Judicial e ao valores passíveis de pagamento, são originados pelas ações em andamento, cujos valores foram provisionados e que ainda não tiveram sentenças de liquidação. Os valores serão devidamente adimplidos no momento da sua liquidação.

| CLASSE | CREDOR | VALOR TOTAL LÍQUIDO ATÉ O MOMENTO | VALOR TOTAL PAGO R\$ | SALDO A PAGAR R\$ | PARCELAMENTO EM R\$ | | | | | STATUS |
|----------|-------------|-----------------------------------|----------------------|-------------------|---------------------|------------|---------------|------------|--------------|--------------------|
| | | | | | CONDIÇÕES | DATA VENC | VALOR PARCELA | DATA PAGTO | VALOR PAGO | |
| CLASSE I | TRABALHISTA | 7.048.332,11 | 2.838.642,98 | 4.209.689,13 | ENTRADA | 21/09/2018 | 697.694,26 | 21/09/2018 | 19.080,00 | PAGO |
| | | | | | 1ª PARCELA | 19/11/2018 | 1.587.659,46 | 19/11/2018 | 111.930,91 | PAGO |
| | | | | | 2ª PARCELA | 18/02/2019 | 1.587.659,46 | 18/02/2019 | 428.598,51 | PAGO |
| | | | | | 3ª PARCELA | 19/05/2019 | 1.587.659,46 | 20/05/2019 | 430.167,28 | PAGO |
| | | | | | 4ª PARCELA | 19/08/2019 | 1.587.659,46 | 19/08/2019 | 1.667.580,98 | PAGO |
| | | | | | PAGAMENTO | 01/11/2019 | 143.100,00 | 01/11/2019 | 143.100,00 | PAGO |
| | | | | | PAGAMENTO | 05/11/2019 | 19.865,03 | 05/11/2019 | 19.865,03 | PAGO |
| | | | | | PAGAMENTO | 11/11/2019 | 18.320,27 | 11/11/2019 | 18.320,27 | PAGO |
| | | | | | SALDO | A DEFINIR | - | A DEFINIR | 4.209.689,13 | A PAGAR (PREVISTO) |



PLANO DE RECUPERAÇÃO JUDICIAL PRESTAÇÃO DE CONTAS

CRÉDITO COM GARANTIA REAL

Em 22.11.2018 houve o primeiro pagamento ao credor Bradesco, no valor de R\$ 1.000.000,00 conforme acordo. O pagamento da segunda parcela do acordo deveria ter ocorrido em fevereiro de 2019, contudo, considerando a não ocorrência dos leilões em data anterior, restou prejudicado o cumprimento. A empresa providenciou a renegociação parcelando o valor de R\$ 1 milhão em duas parcelas, uma com vencimento em 07.03 e a segunda em 11.04, ambas foram adimplidas. A parcela do mês de agosto foi devidamente adimplida em 22.08.2019 no valor de R\$ 3 Milhões. As duas próximas parcelas serão em 22/08/2020 e 22/02/2021.

CRÉDITOS QUIROGRAFÁRIOS

O prazo para pagamento da parcela de até R\$ 30.000,00 para os credores quirografários findou em fevereiro de 2019. A Administração Judicial recebeu os comprovantes de pagamento dos credores até o mês de dezembro de 2019. Considerando o volume de informações enviadas, a Administração Judicial está analisando detalhadamente os dados e comprovantes informados. Segue resumo da programação de pagamentos pela empresa. Verifica-se que ainda que há saldo representativo a ser quitado pela Companhia, mas em decorrência do não fornecimento das informações bancárias para pagamento, conforme disposto no plano, não houve o pagamento.

| CLASSE | CREDOR | VALOR TOTAL PREVISTO R\$ | VALOR TOTAL PAGO R\$ | SALDO A PAGAR R\$ |
|------------|----------------|--------------------------|----------------------|-------------------|
| CLASSE III | QUIROGRAFÁRIOS | 7.347.614,09 | 2.586.696,28 | 4.760.917,81 |

CRÉDITOS DE ME/EPP

Considerando que os credores desta classe receberão o crédito integral em até em 3 anos (sem prejuízo de antecipação já proposta pelo Grupo Ecovix), bem assim considerando os prazos, a primeira parcela venceu em 20.08.2019 e foram pagos os credores que haviam informado os dados bancários para a empresa.

| CLASSE | CREDOR | VALOR TOTAL PREVISTO R\$ | VALOR TOTAL PAGO R\$ | SALDO A PAGAR R\$ | PARCELAMENTO EM R\$ | | | | STATUS | |
|-----------|--------|--------------------------|----------------------|-------------------|---------------------|------------|--------------|----------|--------------|--------------------|
| | | | | | Parcela | Vencimento | Valor | Data | | |
| CLASSE IV | EM/EPP | 14.028.303,12 | 3.463.334,54 | 10.564.968,58 | 1ª PARCELA | 22/08/19 | 4.676.101,04 | 21/08/19 | 2.730.316,75 | PAGO |
| | | | | | | | | 22/08/19 | 264.209,95 | PAGO |
| | | | | | | | | 26/08/19 | 24.840,73 | PAGO |
| | | | | | | | | 27/08/19 | 23.967,07 | PAGO |
| | | | | | | | | 12/09/19 | 16.763,53 | PAGO |
| | | | | | | | | DEFINIR | 1.212.766,50 | A PAGAR (PREVISTO) |
| | | | | | 2ª PARCELA | 22/08/20 | 4.676.101,04 | 21/08/20 | 4.676.101,04 | A PAGAR (PREVISTO) |
| | | | | | 3ª PARCELA | 22/08/21 | 4.676.101,04 | 21/08/21 | 4.676.101,04 | A PAGAR (PREVISTO) |

7. PRESTAÇÃO DE CONTAS LEILÕES



Prestação de contas - leilões

LEILÃO P-71

Nos mês de junho houve a arrematação via leilão dos blocos da P-71 que chegam a, aproximadamente, 38 mil toneladas, divididos em 30 lotes de diversos materiais. Os bens foram arrematados por R\$ 7.550.000,00, com entrada de 10% de caução e o saldo em 9 parcelas programadas nos dias exatos dos pagamentos. Ainda não houve o ingresso do recurso desse leilão na companhia.

LEILÃO P-72

Em 23.08.2019 houve arrematação de 26.105 toneladas de materiais vinculados a P-72, o valor total alcança R\$ 17.249.139,80, houve depósito da caução no valor de R\$ 3.449.827,96. A composição do valor é a seguinte: valor da mercadoria em si de R\$ 6.787.453,60, custo de ressarcimento, de carregamento do material em R\$ 7.315.910,20 e custo de serviço de corte a ser efetuado nos blocos remanescentes de R\$ 3.145.686,00. A empresa recebeu o recurso de R\$ 271.492 proveniente da parcela 01/05 do material da P-72 adquiridos pela Gerdau, cuja prestação de contas encontra-se no slide seguinte.

RESUMO DA PRESTAÇÃO DE CONTAS ATUALIZADA

| NOTA | Data | Leilão | Valores de Ingresso | Objeto de prestação de contas | Aguarda prestação de contas | Diferenças Justificadas | TOTAL |
|--------------|------------|------------|----------------------|-------------------------------|-----------------------------|-------------------------|----------------------|
| | 14/12/2017 | | 767.413,33 | | | | |
| | 18/12/2017 | | 2.266.728,00 | | 2.853.704,62 | 180.436,71 | 3.034.141,33 |
| | 15/03/2018 | | 283.201,00 | | 281.490,20 | 1.710,80 | 283.201,00 |
| | 29/03/2018 | | 61.475,00 | | 61.475,00 | - | 61.475,00 |
| | 07/05/2018 | | 457.521,00 | | 457.521,00 | - | 457.521,00 |
| | 05/06/2018 | | 934.836,00 | | 932.751,60 | 2.084,40 | 934.836,00 |
| | 06/08/2018 | | 583.830,00 | | 581.927,60 | 1.902,40 | 583.830,00 |
| 1. | 22/10/2018 | Drill Ship | 17.424.000,00 | 11.143.231,97 | | - R\$6.280.768,03 | 17.424.000,00 |
| | 29/10/2018 | | 5.709.125,00 | 5.706.965,03 | | 2.159,97 | 5.709.125,00 |
| | 05/02/2019 | | 1.005.050,25 | 973.533,29 | | 31.516,96 | 1.005.050,25 |
| | 26/02/2019 | | 9.753,00 | 7.564,60 | | 2.188,40 | 9.753,00 |
| | 24/04/2019 | | 2.511.518,25 | 2.483.664,45 | | 27.853,80 | 2.511.518,25 |
| | 22/05/2019 | | 50.000,00 | 10.000,00 | | 40.000,00 | 50.000,00 |
| 2. | 27/06/2019 | P-71 | 7.550.000,00 | | | 7.550.000,00 | 7.550.000,00 |
| 3. | 23/08/2019 | P-72 | 17.249.139,80 | 86.741,45 | 184.750,55 | 16.977.647,80 | 17.249.139,80 |
| TOTAL | | | 56.863.590,63 | 25.493.829,36 | - | 31.098.269,27 | 56.863.590,63 |

Nota 1: Diante do acordo entre Ecovix e Sete Brasil, ficou estabelecida o valor para Ecovix de R\$ 6.370.834,97, onde houve a liberação de R\$ 4.370.834,97 para a Ecovix, e R\$ 2 milhões ficaram bloqueados a pedido do MP. A prestação de contas dos recursos recebidos foi enviada pela recuperanda.

Nota 2 e 3: os valores dos leilões da P-71 e P-72, embora caução depositada judicialmente, ainda não foram integralmente liberados para a Companhia. Apenas a parcela 01/05 foi depositada em dezembro, referente ao material da P-72 adquirido pela Gerdau. Esta Administração Judicial recebeu o relatório de custos e serviços de corte da P-72 e da análise verificou-se que o valor efetivamente realizado de custos atingiu R\$ 3.129.378,93, sendo que o valor de desembolso alcançou R\$ 3.793.742,75 considerando adiantamentos a fornecedores, cuja entrega de material deve ocorrer nos períodos seguintes.

7. PRESTAÇÃO DE CONTAS LEILÕES



Prestação de contas - leilões

| PRESTAÇÃO DE CONTAS LEILÕES | | | | | | |
|-----------------------------------------------------|----------------------|-------------------|---------------------|---------------------|------------------------|----------------------|
| | nov/2018 a jan/2019 | fev a abr/2019 | mai a jun/2019 | jul a ago/2019 | set a out/2019 | nov a dez/2019 |
| ENTRADA DE RECURSOS C/ VENDAS DO LEILÃO | 12.512.906,74 | 981.097,89 | 2.493.664,45 | R\$0,00 | R\$4.370.834,97 | R\$271.492,00 |
| PAGAMENTOS REALIZADOS C/ RECURSO DO LEILÃO | | | | | | |
| DESTINAÇÃO | R\$ | R\$ | R\$ | R\$ | R\$ | R\$ |
| DESPESAS ADMINISTRATIVAS | 1.102.113,72 | - | 170.318,36 | 201.820,26 | 310.123,66 | 265.005,60 |
| DESPESAS C/ MANUTENÇÃO E REPARO DO ESTALEIRO | - | - | - | - | 378.078,97 | 191.343,65 |
| IMPOSTOS | 6.828.023,52 | - | - | - | - | - |
| LOGÍSTICA, TRANSPORTE ETC. | 1.530.578,72 | - | - | - | - | - |
| FOLHA DE PAGAMENTO | 1.776.779,46 | 998.200,89 | 798.454,60 | 952.869,95 | 1.229.434,67 | 1.930.907,00 |
| DESPESAS JURÍDICAS | 1.275.683,53 | - | - | - | 441.920,88 | 82.794,47 |
| TOTAL DE PAGAMENTOS | 12.513.178,95 | 998.200,89 | 968.772,96 | 1.154.690,21 | 2.359.558,18 | 2.470.050,72 |
| SALDO ANTERIOR RECURSO LEILÃO | 19.206,41 | 18.934,20 | 1.831,20 | 1.526.722,69 | 372.032,48 | 2.383.309,27 |
| ENTRADA RECURSO LEILÃO | 12.512.906,74 | 981.097,89 | 2.493.664,45 | - | R\$4.370.834,97 | R\$271.492,00 |
| SALDO RECURSO LEILÃO | 18.934,20 | 1.831,20 | 1.526.722,69 | 372.032,48 | R\$2.383.309,27 | R\$184.750,55 |



MEDEIROS & MEDEIROS
ADMINISTRAÇÃO JUDICIAL

ANEXOS

RELATÓRIO MENSAL DE
ATIVIDADES (RMA)

 ÍNDICE

**I – DEMONSTRATIVOS FINANCEIROS DE OUTUBRO (ASSINADOS) E
NOVEMBRO DE 2019.**

II – CERTIDÕES NEGATIVAS

III – RELATÓRIO DE MANUTENÇÃO DO ESTALEIRO



MEDEIROS & MEDEIROS

ADMINISTRAÇÃO JUDICIAL

administradorjudicial.adv.br

PORTO ALEGRE / RS

NOVO HAMBURGO / RS

SÃO PAULO / SP

CAXIAS DO SUL / RS

BLUMENAU / SC

AV. DR. NILO PEÇANHA, 2900/701
TORRE COMERCIAL IGUATEMI BUSINESS
BAIRRO CHÁCARA DAS PEDRAS
CEP: 91330-001
51 3062.6770

RUA JÚLIO DE CASTILHOS, 679/111
CENTRO EXECUTIVO TORRE PRATA
BAIRRO CENTRO
CEP: 93510-130
51 3065.6770

AV. NACÕES UNIDAS, 12399/133 B
ED. COMERCIAL LANDMARK
BAIRRO BROOKLIN NOVO
CEP: 04578-000
11 2769-6770

RUA ÂNGELO CHIARELLO, 2811/501
CENTRO EMPRESARIAL CRUZEIRO
BAIRRO PIO X
CEP: 95032-460
54 3419.7274

RUA DR. ARTUR BALSINI, 107
BBC BLUMENAU
BAIRRO VELHA
CEP: 89036-240
47 3381-337



**MEDEIROS
& MEDEIROS**
ADMINISTRAÇÃO JUDICIAL

ANEXO I



**MEDEIROS
& MEDEIROS**
ADMINISTRAÇÃO JUDICIAL

ANEXO II



**MEDEIROS
& MEDEIROS**
ADMINISTRAÇÃO JUDICIAL

ANEXO III

RG ESTALEIROS S.A.**Em Recuperação Judicial****Demonstrações de resultados em 31 de dezembro de 2018 e 30 de outubro de 2019.**

(Em milhares de Reais)

| | Consolidado | |
|------------------------------------------------------------|------------------|-----------------|
| | dez/18 | out/19 |
| Receita líquida operacional | - | - |
| Custo das vendas e dos serviços prestados | (34.219) | - |
| Lucro bruto | (34.219) | - |
| Despesas administrativas | (98.342) | (20.792) |
| Outras receitas e despesas Operacionais | 156 | (14.801) |
| Resultado de equivalência patrimonial | - | - |
| Lucro operacional | (132.405) | (35.593) |
| Receitas financeiras | 827 | 500 |
| Despesas financeiras | (167) | (326) |
| Variação Cambial | 1.246 | (932) |
| Receita (despesas) financeiras líquidas | 1.905 | (758) |
| Resultado não Operacional | - | 109 |
| Resultado antes dos impostos | (130.500) | (36.241) |
| Imposto de renda e contribuição social corrente e diferido | - | - |
| Resultado do Exercício | (130.500) | (36.241) |

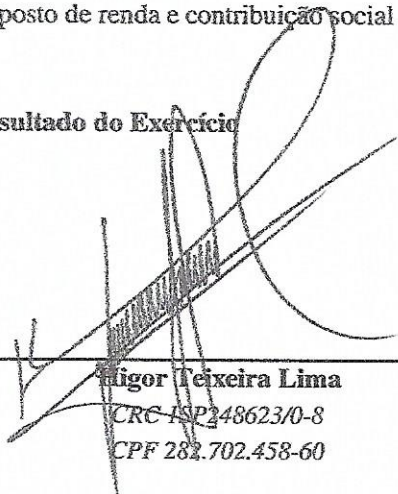
Rigor Teixeira Lima

CRC-ISP248623/0-8

CPF 282.702.458-60

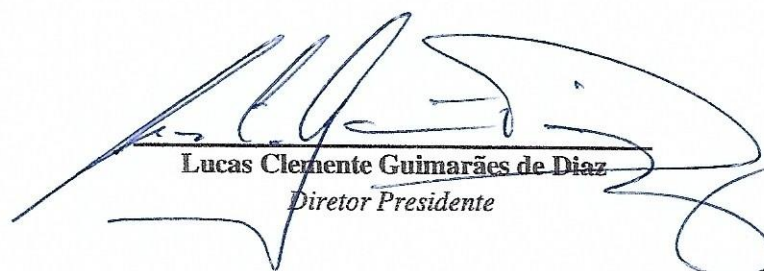
Lucas Clemente Guimarães de Diaz

Diretor Presidente



Rodrigo da Cunha Contro

Diretor

RG ESTALEIROS S.A.
Em Recuperação Judicial
Balancos patrimoniais em 31 de dezembro de 2018 e 30 de outubro de 2019.
(Em milhares de Reais)

| Ativo | Controladora | |
|--------------------------------|----------------|----------------|
| | dez/18 | out/19 |
| Ativo Circulante | | |
| Caixa e Equivalentes de Caixa | 1.789 | 0 |
| Contas a Receber | - | - |
| Estoques | - | - |
| Adiantamento a Fornecedores | - | - |
| Tributos a Compensar | 710 | 783 |
| Outros Ativos | - | - |
| | <u>2.500</u> | <u>783</u> |
| Ativo não Circulante | | |
| Banco Conta Vinculada | - | - |
| Aplicação Financeira Restrita | 136 | 143 |
| Partes Relacionadas | 302.180 | 300.143 |
| Ativo Fiscal Diferido | - | - |
| Depósitos Judiciais | - | - |
| Outros Recebíveis | - | - |
| | <u>302.316</u> | <u>300.286</u> |
| Investimentos | 187.196 | 166.066 |
| Propriedades para Investimento | - | - |
| Imobilizado | - | - |
| Intangível | - | - |
| | <u>187.196</u> | <u>166.066</u> |
| Total do Ativo | 492.011 | 467.135 |

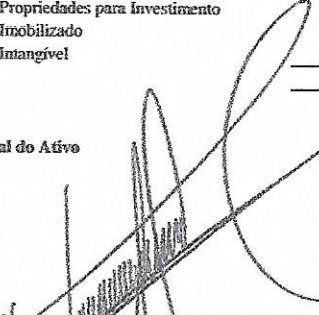
| Passivo | Controladora | |
|----------------------------------------------|----------------|----------------|
| | dez/18 | out/19 |
| Passivo Circulante | | |
| Empréstimos e Financiamentos | - | - |
| Fornecedores | 126 | 120 |
| Obrigações Sociais e Trabalhistas | - | - |
| Obrigações Fiscais | 2.877 | 2.877 |
| Adiantamento de Clientes | - | - |
| Receitas Diferidas | - | - |
| Parcelamento Tributos | 4.968 | 4.855 |
| Outros Passivos | 3.109 | 3.116 |
| | <u>11.080</u> | <u>10.968</u> |
| Passivo não Circulante | | |
| Empréstimos e Financiamentos | - | - |
| Receitas Diferidas | - | - |
| Partes Relacionadas | 337.886 | 333.976 |
| Provisão para Contingência | 2.006 | 2.006 |
| Parcelamento Tributos LP | - | - |
| Outros Créditos | - | - |
| | <u>339.892</u> | <u>335.982</u> |
| Patrimônio Líquido | | |
| Capital Social | 560.000 | 560.000 |
| Reservas Legais | 68.890 | 68.890 |
| Prejuízos Acumulados | (357.350) | (487.850) |
| Resultado do Exercício | (130.500) | (20.855) |
| | <u>141.040</u> | <u>120.185</u> |
| Total do patrimônio líquido | 141.040 | 120.185 |
| Total do Passivo e patrimônio líquido | 492.011 | 467.135 |

Lucas Clemente Guimarães de Díaz
CNPJ 06.237.018
CPF 282.702.758-60

Lucas Clemente Guimarães de Díaz
Diretor Presidente

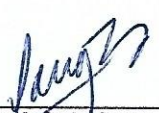
Rodrigo da Cunha Contro
Diretor

RG ESTALEIROS S.A.**Em Recuperação Judicial****Demonstrações de resultados em 31 de dezembro de 2018 e 30 de outubro de 2019.**

(Em milhares de Reais)

| | Controladora | |
|------------------------------------------------------------|------------------|-----------------|
| | dez/18 | out/19 |
| Receita líquida operacional | - | - |
| Custo das vendas e dos serviços prestados | - | - |
| Lucro bruto | - | - |
| Despesas administrativas | - | (3) |
| Outras receitas e despesas Operacionais | - | - |
| Resultado de equivalência patrimonial | (130.698) | (21.130) |
| Lucro operacional | (130.698) | (21.133) |
| Receitas financeiras | 80 | 288 |
| Despesas financeiras | (8) | (10) |
| Varição Cambial | 127 | - |
| Receita (despesas) financeiras líquidas | 199 | 278 |
| Resultado não Operacional | - | - |
| Resultado antes dos impostos | (130.499) | (20.855) |
| Imposto de renda e contribuição social corrente e diferido | - | - |
| Resultado do exercício | (130.499) | (20.855) |



Higor Teixeira Lima

CRC ISP2/8623/0-8

CPF 282.702.458-60



Lucas Clemente Guimarães de Diaz

Diretor Presidente



Rodrigo da Cunha Contro

Diretor

Engevix Sistema de Defesa
Em Recuperação Judicial

Balancos patrimoniais em 31 de dezembro de 2018 e 30 de novembro de 2019.

(Em milhares de Reais)

| Ativo | Controladora | |
|------------------------------------------|---------------|---------------|
| | dez/18 | nov/19 |
| Ativo Circulante | | |
| Caixa e equivalentes de caixa | 2 | 2 |
| Contas a receber | - | - |
| Estoques | - | - |
| Adiantamentos à fornecedores | - | 22 |
| Tributos a compensar | 102 | 102 |
| Outros ativos | 43.176 | 43.180 |
| | <u>43.280</u> | <u>43.262</u> |
| Ativo não Circulante | | |
| Aplicação Financeira restrita | - | - |
| Contas a receber | - | - |
| Empréstimos com partes relacionadas (LP) | 4.200 | 2.000 |
| Ativo fiscal diferido | - | - |
| Depósitos judiciais | - | - |
| Outros Recebíveis | - | - |
| | <u>4.200</u> | <u>2.000</u> |
| Investimentos | - | - |
| Imobilizado | - | - |
| Intangível | - | - |
| | <u>-</u> | <u>-</u> |
| Total do ativo | 47.480 | 45.262 |

Hilgor Teixeira Lima
CRC 15P248623/O-8
CPF 283.702.58-60

José Antunes Sorinho
Diretor Presidente

| Passivo | Controladora | |
|----------------------------------------------|-----------------|-----------------|
| | dez/18 | nov/19 |
| Passivo Circulante | | |
| Empréstimos e Financiamentos | - | - |
| Fornecedores | 182 | 122 |
| Obrigações Sociais e Trabalhistas | - | - |
| Obrigações Fiscais | 362 | 362 |
| Adiantamento de Clientes | 80.592 | 80.592 |
| Receitas Diferidas | - | - |
| Parcelamento Tributos | 64 | 64 |
| Outros Passivos | - | - |
| | <u>81.201</u> | <u>81.141</u> |
| Passivo não Circulante | | |
| Empréstimos e Financiamentos | - | - |
| Receitas Diferidas | - | - |
| Partes Relacionadas | 53.572 | 51.418 |
| Provisão para Contingência | 907 | 1.711 |
| Parcelamento Tributos LP | - | - |
| Outros Créditos | - | - |
| | <u>54.480</u> | <u>53.129</u> |
| Patrimônio Líquido | | |
| Capital Social | 10 | 10 |
| Reserva Lucros | - | - |
| Reserva legal | - | - |
| Prejuízos Acumulados | (87.870) | (88.210) |
| Resultado do Exercício | (340) | (807) |
| | <u>(88.200)</u> | <u>(89.007)</u> |
| Total do patrimônio líquido | (88.200) | (89.007) |
| Total do Passivo e patrimônio líquido | 47.480 | 45.262 |

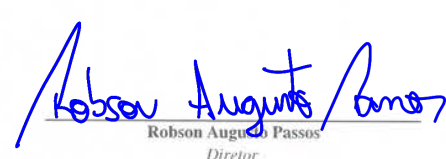
Robson Augusto Passos
Diretor

Engevix Sistema de Defesa

Em Recuperação Judicial

Demonstrações de resultados em 31 de dezembro de 2018 e 30 de novembro de 2019.

(Em milhares de Reais)

| | Controladora | |
|------------------------------------------------------------|--------------|--------------|
| | dez/18 | nov/19 |
| Receita líquida operacional | - | - |
| Custo dos produtos vendidos e serviços prestados | - | - |
| Lucro Bruto | - | - |
| Despesas Administrativas | (346) | (807) |
| Outras receitas e despesas operacionais | 6 | - |
| Resultado de equivalência patrimonial | - | - |
| Lucro Operacional | (340) | (807) |
| Receitas financeiras | - | - |
| Despesas Financeiras | - | - |
| Variação Cambial | - | - |
| Receitas (despesas) financeiras líquidas | - | - |
| Resultado Não Operacional | - | - |
| Resultado antes dos impostos | (340) | (807) |
| Imposto de renda e contribuição social corrente e diferido | - | - |
| Resultado do Exercício | (340) | (807) |

Hégor Teixeira Lima

CRC 1SP248623/0-8

CPF 282.702.458-60

José Antunes Sobrinho

Diretor Presidente

Robson Augusto Passos

Diretor

Ecovix Construções Oceânicas S.A.

Em Recuperação Judicial

Balancos patrimoniais em 31 de dezembro de 2018 e 30 de novembro de 2019.

(Em milhares de Reais)

| Ativo | Consolidado | |
|--------------------------------|------------------|------------------|
| | dez/18 | nov/19 |
| Ativo Circulante | | |
| Caixa e Equivalentes de Caixa | 17.578 | 2.100 |
| Contas a Receber | 5.411.771 | 6.188.414 |
| Estoques | - | - |
| Adiantamento a Fornecedores | 120.415 | 138.836 |
| Tributos a Compensar | 117.868 | 118.718 |
| Outros Ativos | 45.467 | 59.777 |
| | <u>5.713.099</u> | <u>6.507.845</u> |
| Ativo não Circulante | | |
| Banco Conta Vinculada | - | - |
| Aplicação Financeira Restrita | 3.038 | 158 |
| Partes Relacionadas | 2.225 | - |
| Ativo Fiscal Diferido | - | - |
| Depósitos Judiciais | 73 | 73 |
| Outros Recebíveis | 142 | 66 |
| | <u>5.478</u> | <u>297</u> |
| Investimentos | 418.531 | 399.968 |
| Propriedades para Investimento | 623.834 | 605.764 |
| Imobilizado | 608.789 | 555.850 |
| Intangível | 27.115 | 26.885 |
| | <u>1.678.269</u> | <u>1.588.467</u> |
| Total do Ativo | 7.396.845 | 8.096.609 |

 Igor Teixeira Lima
 CRC 1SP230023/07-8
 CPF 282.702.858-60

 José Antunes Sobrinho
 Diretor Presidente

| Passivo | Consolidado | |
|----------------------------------------------|--------------------|--------------------|
| | dez/18 | nov/19 |
| Passivo Circulante | | |
| Empréstimos e Financiamentos | 287 | 159 |
| Fornecedores | 1.493.369 | 1.584.461 |
| Obrigações Sociais e Trabalhistas | 1.576 | 1.805 |
| Obrigações Fiscais | 42.058 | 29.264 |
| Adiantamento de Clientes | 7.573.852 | 8.763.818 |
| Receitas Diferidas | 22.733 | 22.733 |
| Parcelamento Tributos | 29.549 | 29.413 |
| Outros Passivos | 7.398 | 7.393 |
| | <u>9.170.820</u> | <u>10.439.047</u> |
| Passivo não Circulante | | |
| Empréstimos e Financiamentos | 1.603.852 | 1.603.750 |
| Receitas Diferidas | 113.755 | 92.917 |
| Partes Relacionadas | 57.970 | 50.675 |
| Provisão para Contingência | 719.379 | 724.786 |
| Parcelamento Tributos LP | - | - |
| Outros Créditos | - | - |
| | <u>2.494.957</u> | <u>2.472.127</u> |
| Patrimônio Líquido | | |
| Capital Social | 20.000 | 20.000 |
| Reservas Legais | 89.535 | 89.535 |
| Prejuízos Acumulados | (3.128.384) | (4.413.728) |
| Resultado do Exercício | (1.285.344) | (503.493) |
| | <u>35.260</u> | <u>(6.879)</u> |
| Participações de não controladores | - | - |
| Total do patrimônio líquido | (4.268.932) | (4.814.565) |
| Total do Passivo e patrimônio líquido | 7.396.845 | 8.096.609 |

 Robson Augusto Passos
 Diretor

Ecovix - Construções Oceânicas S.A.

Em Recuperação Judicial

Demonstrações de resultados em 31 de dezembro de 2018 e 30 de novembro de 2019.

(Em milhares de Reais)

| | Consolidado | |
|------------------------------------------------------------|--------------------|------------------|
| | dez/18 | nov/19 |
| Receita líquida operacional | - | 116 |
| Custo dos produtos vendidos e serviços prestados | (125.480) | - |
| Lucro Bruto | (125.480) | 116 |
| Despesas Administrativas | (465.425) | (58.051) |
| Outras receitas e despesas operacionais | 28.317 | (79.191) |
| Resultado de equivalência patrimonial | - | - |
| Lucro Operacional | (562.588) | (137.126) |
| Receitas Financeiras | 2.397 | 595 |
| Despesas Financeiras | (794) | (55.880) |
| Variação Cambial | (683.464) | (341.930) |
| Receitas (despesas) financeiras líquidas | (681.861) | (397.215) |
| Resultado Não Operacional | 16.624 | 6.563 |
| Resultado antes dos impostos | (1.227.825) | (527.778) |
| Imposto de renda e contribuição social corrente e diferido | - | - |
| Minoritário | 32.787 | 9.966 |
| Resultado do Exercício | (1.195.038) | (517.811) |



Higor Teixeira Lima

CRC ISP248623/O-8

CPF 282.702.458-60

José Antunes Sobrinho

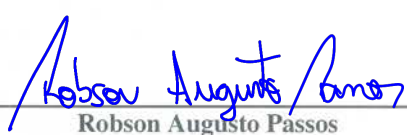
Diretor Presidente

Robson Augusto Passos

Diretor

Ecovix - Construções Oceânicas S.A.

Em Recuperação Judicial

Balancos patrimoniais em 31 de dezembro de 2018 e 30 de novembro de 2019.

(Em milhares de Reais)

| Ativo | Controladora | |
|--------------------------------|------------------|------------------|
| | dez/18 | nov/19 |
| Ativo Circulante | | |
| Caixa e Equivalentes de Caixa | 240 | 255 |
| Contas a Receber | 5.411.771 | 6.188.414 |
| Estoques | - | - |
| Adiantamento a Fornecedores | 120.258 | 137.594 |
| Tributos a Compensar | 98.978 | 98.129 |
| Outros Ativos | 43.815 | 44.047 |
| | <u>5.675.063</u> | <u>6.468.438</u> |
| Ativo não Circulante | | |
| Banco Conta Vinculada | - | - |
| Aplicação Financeira Restrita | 10 | 14 |
| Partes Relacionadas | 443.307 | 443.542 |
| Ativo Fiscal Diferido | - | - |
| Depósitos Judiciais | - | - |
| Outros Recebíveis | 142 | 66 |
| | <u>443.459</u> | <u>443.623</u> |
| Investimentos | 524.311 | 508.672 |
| Propriedades para Investimento | 1.432 | 1.432 |
| Imobilizado | 187.164 | 150.030 |
| Intangível | 27.115 | 26.885 |
| | <u>740.022</u> | <u>687.019</u> |
| Total do Ativo | 6.858.544 | 7.599.080 |

Igor Teixeira Lima
CRC 1SP2-862300-8
CPF 163.011.408-03

José Antunes Sobrinho
Diretor Presidente

| Passivo | Controladora | |
|----------------------------------------------|--------------------|--------------------|
| | dez/18 | nov/19 |
| Passivo Circulante | | |
| Empréstimos e Financiamentos | 233 | 120 |
| Fornecedores | 1.721.018 | 1.811.039 |
| Obrigações Sociais e Trabalhistas | 1.043 | 997 |
| Obrigações Fiscais | 15.877 | 3.787 |
| Adiantamento de Clientes | 7.573.852 | 8.763.818 |
| Receitas Diferidas | 22.733 | 22.733 |
| Parcelamento Tributos | 5.107 | 5.107 |
| Outros Passivos | 2.600 | 2.588 |
| | <u>9.342.463</u> | <u>10.610.190</u> |
| Passivo não Circulante | | |
| Empréstimos e Financiamentos | 949.740 | 949.640 |
| Receitas Diferidas | 113.755 | 92.917 |
| Partes Relacionadas | 111.156 | 101.702 |
| Provisão para Contingência | 645.622 | 652.316 |
| Parcelamento Tributos I.P. | - | - |
| Outros Créditos | - | - |
| | <u>1.820.274</u> | <u>1.796.575</u> |
| Patrimônio Líquido | | |
| Capital Social | 20.000 | 20.000 |
| Reservas Legais | 89.535 | 89.535 |
| Prejuízos Acumulados | (3.128.384) | (4.413.728) |
| Resultado do Exercício | (1.285.344) | (503.493) |
| Participações de não controladores | - | - |
| Total do patrimônio líquido | (4.304.192) | (4.807.686) |
| Total do Passivo e patrimônio líquido | 6.858.544 | 7.599.080 |

Robson Augusto Passos
Diretor

Ecovix - Construções Oceânicas S.A.

Em Recuperação Judicial

Demonstrações de resultados em 31 de dezembro de 2018 e 30 de novembro de 2019.

(Em milhares de Reais)

| | Controladora | |
|------------------------------------------------------------|--------------------|------------------|
| | dez/18 | nov/19 |
| Receita líquida operacional | - | 233 |
| Custo dos produtos vendidos e serviços prestados | (57.042) | - |
| Lucro Bruto | (57.042) | 233 |
| Despesas Administrativas | (366.433) | (34.370) |
| Outras receitas e despesas operacionais | 28.160 | (62.382) |
| Resultado de equivalência patrimonial | (222.886) | (15.639) |
| Lucro Operacional | (618.200) | (112.158) |
| Receitas Financeiras | 1.570 | 228 |
| Despesas Financeiras | (627) | (55.530) |
| Variação Cambial | (684.710) | (340.998) |
| Receitas (despesas) financeiras líquidas | (683.767) | (396.300) |
| Resultado Não Operacional | 16.624 | 4.964 |
| Resultado antes dos impostos | (1.285.344) | (503.493) |
| Imposto de renda e contribuição social corrente e diferido | - | - |
| Resultado do Exercício | (1.285.344) | (503.493) |

Higor Teixeira Lima

CRC 1SP248623/O-8

CPF 282.702.458-60

José Antunes Sobrinho

Diretor Presidente

Robson Augusto Passos

Diretor

RG ESTALEIROS ERG1 S.A.

Em Recuperação Judicial

Balancos patrimoniais em 31 de dezembro de 2018 e 30 de novembro de 2019.

(Em milhares de Reais)

| Ativo | dez/18 | nov/19 |
|--------------------------------|----------------|----------------|
| Ativo Circulante | | |
| Caixa e Equivalentes de Caixa | 15.269 | 331 |
| Contas a Receber | 7.071 | 7.715 |
| Estoques | - | - |
| Adiantamento a Fornecedores | 156 | 1.242 |
| Tributos a Compensar | 11.243 | 11.250 |
| Outros Ativos | 1.328 | 15.370 |
| | <u>35.067</u> | <u>35.909</u> |
| Ativo não Circulante | | |
| Banco Conta Vinculada | - | - |
| Aplicação Financeira Restrita | 2.891 | - |
| Partes Relacionadas | 2.341 | 380 |
| Ativo Fiscal Diferido | - | - |
| Depósitos Judiciais | 73 | 73 |
| Outros Recebíveis | - | - |
| | <u>5.305</u> | <u>453</u> |
| Investimentos | - | - |
| Propriedades para Investimento | 242.909 | 240.736 |
| Imobilizado | 12.457 | 11.147 |
| Intangível | - | - |
| | <u>255.366</u> | <u>251.883</u> |
| Total do Ativo | 295.738 | 288.245 |

Higor Teixeira Lima
CNPJ 15P24802310-8
CPF 282.702.268-60

José Antunes Sobrinho
Diretor Presidente

| Passivo | dez/18 | nov/19 |
|----------------------------------------------|----------------|----------------|
| Passivo Circulante | | |
| Empréstimos e Financiamentos | - | - |
| Fornecedores | 9.053 | 10.752 |
| Obrigações Sociais e Trabalhistas | 534 | 808 |
| Obrigações Fiscais | 806 | 89 |
| Adiantamento de Clientes | - | - |
| Receitas Diferidas | - | - |
| Parcelamento Tributos | 869 | 869 |
| Outros Passivos | 1.689 | 1.689 |
| | <u>12.950</u> | <u>14.207</u> |
| Passivo não Circulante | | |
| Empréstimos e Financiamentos | - | - |
| Receitas Diferidas | - | - |
| Partes Relacionadas | 53.090 | 56.111 |
| Provisão para Contingência | 3.489 | 3.435 |
| Parcelamento Tributos LP | - | - |
| Outros Créditos | - | - |
| | <u>56.579</u> | <u>59.546</u> |
| Patrimônio Líquido | | |
| Capital Social | 423.256 | 423.256 |
| Reservas Legais | 7.037 | 7.037 |
| Prejuízos Acumulados | (170.496) | (204.084) |
| Resultado do Exercício | (33.588) | (11.716) |
| | <u>226.209</u> | <u>214.493</u> |
| Total do Passivo e Patrimônio Líquido | 295.738 | 288.245 |

Robson Augusto Passos
Diretor

RG ESTALEIROS ERG1 S.A.

Em Recuperação Judicial

Demonstrações de resultados em 31 de dezembro de 2018 e 30 de novembro de 2019.

(Em milhares de Reais)

| | dez/18 | nov/19 |
|------------------------------------------------------------|------------------------|------------------------|
| Receita líquida operacional | - | - 59 |
| Custo das vendas e dos serviços prestados | <u>(21.159)</u> | <u>-</u> |
| Lucro bruto | <u>(21.159)</u> | <u>(59)</u> |
| Despesas administrativas | (14.308) | (7.232) |
| Outras receitas e despesas Operacionais | 156 | (4.841) |
| Resultado de equivalência patrimonial | - | - |
| Lucro operacional | <u>(35.310)</u> | <u>(12.131)</u> |
| Receitas financeiras | 743 | 63 |
| Despesas financeiras | (140) | (315) |
| Variação Cambial | 1.119 | (932) |
| Receita (despesas) financeiras líquidas | <u>1.723</u> | <u>(1.184)</u> |
| Resultado não Operacional | - | 1.599 |
| Resultado antes dos impostos | (33.588) | (11.716) |
| Imposto de renda e contribuição social corrente e diferido | - | - |
| Lucro líquido do exercício | <u>(33.588)</u> | <u>(11.716)</u> |



Higir Teixeira Lima

CRC 1SP248623/O-8

CPF 282.702.458-60

José Antunes Sobrinho

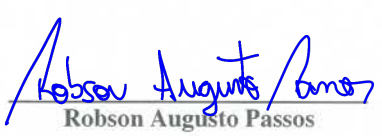
Diretor Presidente

Robson Augusto Passos

Diretor

RG ESTALEIROS ERG2 S.A.

Em Recuperação Judicial

Balancos patrimoniais em 31 de dezembro de 2018 e 30 de novembro de 2019.

(Em milhares de Reais)

| Ativo | dez/18 | nov/19 |
|--------------------------------|------------------|----------------|
| Ativo Circulante | | |
| Caixa e Equivalentes de Caixa | 279 | 240 |
| Contas a Receber | 230.045 | 230.045 |
| Estoques | - | - |
| Adiantamento a Fornecedores | 1 | - |
| Tributos a Compensar | 6.936 | 8.556 |
| Outros Ativos | 323 | 360 |
| | <u>237.584</u> | <u>239.201</u> |
| Ativo não Circulante | | |
| Banco Conta Vinculada | - | - |
| Aplicação Financeira Restrita | - | - |
| Partes Relacionadas | 1 | 1 |
| Ativo Fiscal Diferido | - | - |
| Depósitos Judiciais | - | - |
| Outros Recebíveis | - | - |
| | <u>1</u> | <u>1</u> |
| Investimentos | - | - |
| Propriedades para Investimento | 377.378 | 361.480 |
| Imobilizado | 409.168 | 394.673 |
| Intangível | - | - |
| | <u>786.545</u> | <u>756.153</u> |
| Total do Ativo | 1.024.130 | 995.355 |

| Passivo | dez/18 | nov/19 |
|----------------------------------------------|------------------|------------------|
| Passivo Circulante | | |
| Empréstimos e Financiamentos | 54 | 40 |
| Fornecedores | 1.888 | 1.910 |
| Obrigações Sociais e Trabalhistas | - | - |
| Obrigações Fiscais | 22.461 | 22.474 |
| Adiantamento de Clientes | - | - |
| Receitas Diferidas | - | - |
| Parcelamento Tributos | 16.364 | 16.364 |
| Outros Passivos | - | - |
| | <u>40.767</u> | <u>40.788</u> |
| Passivo não Circulante | | |
| Empréstimos e Financiamentos | 654.112 | 654.110 |
| Receitas Diferidas | - | - |
| Partes Relacionadas | 302.510 | 302.647 |
| Provisão para Contingência | 68.263 | 67.029 |
| Parcelamento Tributos LP | - | - |
| Outros Créditos | - | - |
| | <u>1.024.884</u> | <u>1.023.785</u> |
| Patrimônio líquido | | |
| Capital Social | 160.942 | 160.942 |
| Reservas Legais | 35.564 | 35.564 |
| Prejuízos Acumulados | (140.929) | (238.027) |
| Resultado do Exercício | (97.098) | (27.697) |
| | <u>(41.521)</u> | <u>(69.218)</u> |
| Total do Patrimônio Líquido | (41.521) | (69.218) |
| Total do Passivo e Patrimônio Líquido | 1.024.130 | 995.355 |



Hilmar Teixeira Lima
 CRC 15P248623/0-8
 CPF 282.702.158-60



José Antunes Sobrinho
 Diretor Presidente



Robson Augusto Passos
 Diretor

RG ESTALEIROS ERG2 S.A.

Em Recuperação Judicial

Demonstrações de resultados em 31 de dezembro de 2018 e 30 de novembro de 2019.

(Em milhares de Reais)

| | dez/18 | nov/19 |
|------------------------------------------------------------|-----------------|-----------------|
| Receita líquida operacional | - | - |
| Custo das vendas e dos serviços prestados | (13.060) | - |
| Lucro bruto | (13.060) | - |
| Despesas administrativas | (84.025) | (15.720) |
| Outras receitas e despesas Operacionais | - | (11.968) |
| Resultado de equivalência patrimonial | - | - |
| Lucro operacional | (97.085) | (27.688) |
| Receitas financeiras | 4 | 14 |
| Despesas financeiras | (17) | (23) |
| Variação Cambial | - | - |
| Receita (despesas) financeiras líquidas | (12) | (9) |
| Resultado não Operacional | - | - |
| Resultado antes dos impostos | (97.098) | (27.697) |
| Imposto de renda e contribuição social corrente e diferido | - | - |
| Lucro líquido do exercício | (97.098) | (27.697) |



Higor Teixeira Lima

CRC 1SP248623/O-8

CPF 282.702.458-60

José Antunes Sobrinho

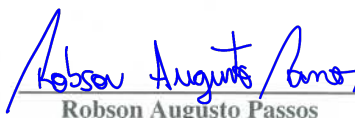
Diretor Presidente

Robson Augusto Passos

Diretor

RG ESTALEIROS ERG3 S.A.

Em Recuperação Judicial

Balancos patrimoniais em 31 de dezembro de 2018 e 30 de novembro de 2019.

(Em milhares de Reais)

| Ativo | dez/18 | nov/19 | Passivo | dez/18 | nov/19 |
|--------------------------------|--------------|--------------|----------------------------------------------|--------------|--------------|
| Ativo Circulante | | | Passivo Circulante | | |
| Caixa e Equivalentes de Caixa | - | 0 | Empréstimos e Financiamentos | - | - |
| Contas a Receber | 2.879 | 2.879 | Fornecedores | 1.279 | 1.279 |
| Estoques | - | - | Obrigações Sociais e Trabalhistas | - | - |
| Adiantamento a Fornecedores | - | 0 | Obrigações Fiscais | 36 | 36 |
| Tributos a Compensar | 1 | 0 | Adiantamento de Clientes | - | - |
| Outros Ativos | - | - | Receitas Diferidas | - | - |
| | <u>2.880</u> | <u>2.880</u> | Parcelamento Tributos | 2.241 | 2.229 |
| | | | Outros Passivos | - | - |
| Ativo não Circulante | | | | <u>3.556</u> | <u>3.545</u> |
| Banco Conta Vinculada | - | - | Passivo não Circulante | | |
| Aplicação Financeira Restrita | - | - | Empréstimos e Financiamentos | - | - |
| Partes Relacionadas | 1.424 | 1.421 | Receitas Diferidas | - | - |
| Ativo Fiscal Diferido | - | - | Partes Relacionadas | 355 | 443 |
| Depósitos Judiciais | - | - | Provisão para Contingência | - | - |
| Outros Recebíveis | - | - | Parcelamento Tributos LP | - | - |
| | <u>1.424</u> | <u>1.421</u> | Outros Créditos | - | - |
| | | | | <u>355</u> | <u>443</u> |
| Investimentos | - | - | Patrimônio Líquido | | |
| Propriedades para Investimento | 2.116 | 2.116 | Capital Social | 757 | 757 |
| Imobilizado | - | - | Reservas Legais | 2.590 | 2.590 |
| Intangível | - | - | Prejuízos Acumulados | (827) | (839) |
| | <u>2.116</u> | <u>2.116</u> | Resultado do Exercício | (11) | (79) |
| | | | | <u>2.508</u> | <u>2.429</u> |
| Total do Ativo | 6.420 | 6.417 | Total do Passivo e Patrimônio Líquido | 6.420 | 6.417 |

Márcio Teixeira Lima

CVC ISP24862311-8

CPF 282.702.458-60

José Antunes Sobrinho

Diretor Presidente

Robson Augusto Passos

Robson Augusto Passos
Diretor

RG ESTALEIROS ERG3 S.A.

Em Recuperação Judicial

Demonstrações de resultados em 31 de dezembro de 2018 e 30 de novembro de 2019.

(Em milhares de Reais)

| | dez/18 | nov/19 |
|------------------------------------------------------------|-------------|-------------|
| Receita líquida operacional | - | - |
| Custo das vendas e dos serviços prestados | - | - |
| Lucro bruto | - | - |
| Despesas administrativas | (8) | (77) |
| Outras receitas e despesas Operacionais | - | - |
| Resultado de equivalência patrimonial | - | - |
| Lucro operacional | (8) | (77) |
| Receitas financeiras | - | - |
| Despesas financeiras | (3) | (2) |
| Variação Cambial | - | - |
| Receita (despesas) financeiras líquidas | (3) | (2) |
| Resultado não Operacional | - | - |
| Resultado antes dos impostos | (11) | (79) |
| Imposto de renda e contribuição social corrente e diferido | - | - |
| Lucro líquido do exercício | (11) | (79) |



Higor Teixeira Lima

CRC 1SP/E48623/O-8

CPF 282.702.458-60

José Antunes Sobrinho

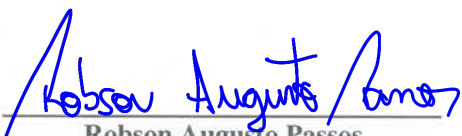
Diretor Presidente

Robson Augusto Passos

Diretor

RG ESTALEIROS S.A.

Em Recuperação Judicial

Balancos patrimoniais em 31 de dezembro de 2018 e 30 de novembro de 2019.

(Em milhares de Reais)

| Ativo | Controladora | |
|--------------------------------|----------------|----------------|
| | dez/18 | nov/19 |
| Ativo Circulante | | |
| Caixa e Equivalentes de Caixa | 1.789 | 1.273 |
| Contas a Receber | - | - |
| Estoques | - | - |
| Adiantamento a Fornecedores | - | - |
| Tributos a Compensar | 710 | 783 |
| Outros Ativos | - | - |
| | <u>2.500</u> | <u>2.056</u> |
| Ativo não Circulante | | |
| Banco Conta Vinculada | - | - |
| Aplicação Financeira Restrita | 136 | 144 |
| Partes Relacionadas | 302.180 | 298.812 |
| Ativo Fiscal Diferido | - | - |
| Depósitos Judiciais | - | - |
| Outros Recebíveis | - | - |
| | <u>302.316</u> | <u>298.955</u> |
| Investimentos | 187.196 | 18.363 |
| Propriedades para Investimento | - | - |
| Imobilizado | - | - |
| Intangível | - | - |
| | <u>187.196</u> | <u>18.363</u> |
| Total do Ativo | 492.011 | 319.375 |

Hidôn Teixeira Lima
 CNPJ 15P24862300-8
 CPF 282.702.458-60

Lucas Clemente Guimarães de Diaz
 Diretor Presidente

| Passivo | Controladora | |
|----------------------------------------------|----------------|----------------|
| | dez/18 | nov/19 |
| Passivo Circulante | | |
| Empréstimos e Financiamentos | - | - |
| Fornecedores | 126 | 120 |
| Obrigações Sociais e Trabalhistas | - | - |
| Obrigações Fiscais | 2.877 | 2.878 |
| Adiantamento de Clientes | - | - |
| Receitas Diferidas | - | - |
| Parcelamento Tributos | 4.968 | 4.844 |
| Outros Passivos | 3.109 | 3.116 |
| | <u>11.080</u> | <u>10.957</u> |
| Passivo não Circulante | | |
| Empréstimos e Financiamentos | - | - |
| Receitas Diferidas | - | - |
| Partes Relacionadas | 337.886 | 333.927 |
| Provisão para Contingência | 2.006 | 2.006 |
| Parcelamento Tributos LP | - | - |
| Outros Créditos | - | - |
| | <u>339.892</u> | <u>335.933</u> |
| Patrimônio Líquido | | |
| Capital Social | 560.000 | 560.000 |
| Reservas Legais | 68.890 | 68.890 |
| Prejuízos Acumulados | (357.350) | (487.850) |
| Resultado do Exercício | (130.500) | (168.556) |
| | <u>141.040</u> | <u>27.516</u> |
| Total do patrimônio líquido | 141.040 | 27.516 |
| Total do Passivo e patrimônio líquido | 492.011 | 319.375 |

Rodrigo da Cunha Contro
 Diretor

RG ESTALEIROS S.A.**Em Recuperação Judicial****Demonstrações de resultados em 31 de dezembro de 2018 e 30 de novembro de 2019.**

(Em milhares de Reais)

| | Controladora | |
|------------------------------------------------------------|------------------|------------------|
| | dez/18 | nov/19 |
| Receita líquida operacional | - | - |
| Custo das vendas e dos serviços prestados | - | - |
| Lucro bruto | - | - |
| Despesas administrativas | - | (3) |
| Outras receitas e despesas Operacionais | - | - |
| Resultado de equivalência patrimonial | (130.698) | (168.833) |
| Lucro operacional | (130.698) | (168.836) |
| Receitas financeiras | 80 | 290 |
| Despesas financeiras | (8) | (10) |
| Varição Cambial | 127 | - |
| Receita (despesas) financeiras líquidas | 199 | 281 |
| Resultado não Operacional | - | - |
| Resultado antes dos impostos | (130.499) | (168.556) |
| Imposto de renda e contribuição social corrente e diferido | - | - |
| Resultado do exercício | (130.499) | (168.556) |



Higori Teixeira Lima

CRC 1SP248623/O-8

CPF 282.702.458-60

Lucas Clemente Guimarães de Diaz

Diretor Presidente

Rodrigo da Cunha Contro

Diretor

RG ESTALEIROS S.A.
Em Recuperação Judicial
Balancos patrimoniais em 31 de dezembro de 2018 e 30 de novembro de 2019.
(Em milhares de Reais)

| Ativo | Consolidado | |
|--------------------------------|------------------|------------------|
| | dez/18 | nov/19 |
| Ativo Circulante | | |
| Caixa e Equivalentes de Caixa | 17.338 | 1.844 |
| Contas a Receber | 239.996 | 240.640 |
| Estoques | - | - |
| Adiantamento a Fornecedores | 156 | 1.242 |
| Tributos a Compensar | 18.889 | 20.590 |
| Outros Ativos | 1.652 | 15.730 |
| | <u>278.031</u> | <u>280.046</u> |
| Ativo não Circulante | | |
| Banco Conta Vinculada | - | - |
| Aplicação Financeira Restrita | 3.027 | 144 |
| Partes Relacionadas | 2.225 | - |
| Ativo Fiscal Diferido | - | - |
| Depósitos Judiciais | 73 | 73 |
| Outros Recebíveis | - | - |
| | <u>5.325</u> | <u>216</u> |
| Investimentos | - | - |
| Propriedades para Investimento | 622.403 | 604.332 |
| Imobilizado | 421.625 | 405.820 |
| Intangível | - | - |
| | <u>1.044.027</u> | <u>1.010.152</u> |
| Total do Ativo | 1.327.383 | 1.290.415 |

| Passivo | Consolidado | |
|----------------------------------------------|------------------|------------------|
| | dez/18 | nov/19 |
| Passivo Circulante | | |
| Empréstimos e Financiamentos | 54 | 40 |
| Fornecedores | 12.346 | 14.062 |
| Obrigações Sociais e Trabalhistas | 534 | 808 |
| Obrigações Fiscais | 26.180 | 25.477 |
| Adiantamento de Clientes | - | - |
| Receitas Diferidas | - | - |
| Parcelamento Tributos | 24.441 | 24.305 |
| Outros Passivos | 4.798 | 4.805 |
| | <u>68.353</u> | <u>69.496</u> |
| Passivo não Circulante | | |
| Empréstimos e Financiamentos | 654.112 | 654.110 |
| Receitas Diferidas | - | - |
| Partes Relacionadas | 390.121 | 392.515 |
| Provisão para Contingência | 73.758 | 72.470 |
| Parcelamento Tributos LP | - | - |
| Outros Créditos | - | - |
| | <u>1.117.991</u> | <u>1.119.094</u> |
| Patrimônio Líquido | | |
| Capital Social | 560.000 | 560.000 |
| Reservas Legais | 68.890 | 68.890 |
| Prejuízos Acumulados | (357.350) | (487.850) |
| Resultado do Exercício | (130.500) | (39.215) |
| | <u>141.040</u> | <u>101.825</u> |
| Total do passivo líquido | 141.040 | 101.825 |
| Total do Passivo e patrimônio líquido | 1.327.383 | 1.290.415 |

Hárcy Teixeira Lima
CRC 1SP248023/O-8
CPF 282.702.488-60

Lucas Clemente Guimarães de Diaz
Diretor Presidente

Rodrigo da Cunha Contro
Diretor

RG ESTALEIROS S.A.**Em Recuperação Judicial****Demonstrações de resultados em 31 de dezembro de 2018 e 30 de novembro de 2019.**

(Em milhares de Reais)

| | Consolidado | |
|------------------------------------------------------------|------------------|-----------------|
| | dez/18 | nov/19 |
| Receita líquida operacional | - | 59 |
| Custo das vendas e dos serviços prestados | (34.219) | - |
| Lucro bruto | (34.219) | (59) |
| Despesas administrativas | (98.342) | (23.032) |
| Outras receitas e despesas Operacionais | 156 | (16.809) |
| Resultado de equivalência patrimonial | - | - |
| Lucro operacional | (132.405) | (39.899) |
| Receitas financeiras | 827 | 368 |
| Despesas financeiras | (167) | (351) |
| Variação Cambial | 1.246 | (932) |
| Receita (despesas) financeiras líquidas | 1.905 | (915) |
| Resultado não Operacional | - | 1.599 |
| Resultado antes dos impostos | (130.500) | (39.215) |
| Imposto de renda e contribuição social corrente e diferido | - | - |
| Resultado do Exercício | (130.500) | (39.215) |



Hilgor Teixeira Lima

CRC 1SP248623/O-8

CPF 282.702.458-60

Lucas Clemente Guimarães de Diaz

Diretor Presidente

Rodrigo da Cunha Contro

Diretor



PREFEITURA DA CIDADE DO RIO DE JANEIRO
SECRETARIA MUNICIPAL DE FAZENDA
SUBSECRETARIA DE TRIBUTAÇÃO E FISCALIZAÇÃO
COORDENADORIA DO ISS E TAXAS

Nº AUTENTICAÇÃO **5618632282**
 ÓRGÃO **F/SUBTF/CIS-4**
 CONTROLE **07350/2020**

NOME / RAZÃO SOCIAL / ENDEREÇO

ENGEVIX SISTEMAS DE DEFESA LTDA.
RUA DA ASSEMBLEIA 000066 SAL 1501
CENTRO RIO DE JANEIRO 20011-000 RJ

CNPJ

17.633.309/0002-00

INSCRIÇÃO MUNICIPAL

0.600.230-7

CERTIDÃO NEGATIVA DE DÉBITO DO IMPOSTO SOBRE SERVIÇOS DE QUALQUER NATUREZA - Modelo 1

CERTIFICA-SE que, até a presente data, em relação ao contribuinte acima qualificado, não há auto de infração, nota de lançamento, parcelamento, débito confessado em pedido de parcelamento ou nota de débito pendentes de pagamento integral, ou débito escriturado em livro fiscal ou declarado por meio eletrônico, vencidos e não pagos. Fica, entretanto, assegurado ao Município o direito de cobrança de qualquer débito que vier a ser verificado posteriormente, inclusive no que diz respeito às penalidades cabíveis previstas na legislação em vigor. **A presente certidão, válida para todas as inscrições sediadas no Município do Rio de Janeiro, vinculadas aos oito primeiros dígitos do CNPJ ou ao CPF acima, serve como prova perante qualquer órgão público ou privado.**

VALIDADE: 180 (cento e oitenta) dias da data de sua expedição.

Certidão expedida com base na Resolução SMF nº 1897, de 23/12/2003 e alterações posteriores.

Rio de Janeiro, 28 de janeiro de 2020.

HORA: 13:15:52

Dispensada a assinatura do Fiscal de Rendas, conforme art. 5º-A, da Resolução SMF Nº 1.897.

OBSERVAÇÕES

A autenticidade desta certidão deverá ser confirmada na página eletrônica da Secretaria Municipal de Fazenda, na internet, no endereço (<http://www.rio.rj.gov.br/web/smf>).

O presente documento não certifica inexistência de débitos do Imposto sobre Serviços de Qualquer Natureza declarados pelo contribuinte no âmbito do Regime Especial Unificado de Arrecadação de Tributos e Contribuições devidos pelas Microempresas e Empresas de Pequeno Porte - Simples Nacional. Caso o contribuinte seja ou tenha sido optante pelo Simples Nacional nos últimos 5 (cinco) anos, a presente certidão deverá ser complementada por certidão de situação fiscal fornecida pela Receita Federal do Brasil.



PREFEITURA MUNICIPAL DO RIO GRANDE

SECRETARIA DE MUNICÍPIO DA FAZENDA



Rua Marechal Floriano Peixoto, 201 - Centro - RIO GRANDE - RS CEP 96.200-380

Telefone (53) 3233-8457 / 3233-8455 e-mail: issqn@riogrande.rs.gov.br

CNPJ: 88.566.872/0001-62

CERTIDÃO NEGATIVA DE DÉBITOS

Inscrição Municipal nº 439869

CPF / CNPJ 06.054.101/0002-02

Nº da Certidão: 038748/2019

Contribuinte: 439869 - RG ESTALEIRO ERG1 SA

CPF / CNPJ.: 06.054.101/0002-02

Dt Abertura.: 23/03/2011

Atividade.....: 701 - Engenharia, agronomia, agrimensura, arquitetura, geologia, urba
702 - Execução, por administração, empreitada ou subempreitada, d
1405 - Restauração, acondicionamento, pintura,
1712 - Administração em geral, inclusive de bens e negócios de ter

Ressalvado o direito de inscrever e cobrar tributos ainda não lançados ou que venham a ser apurados posteriormente, CERTIFICAMOS para os devidos fins que, em observância ao disposto no artigo 205 da Lei Federal nº 5.172/66 - Código Tributário Nacional, foram verificados os registros em sistema eletrônico e constatado que o(a) contribuinte acima identificado(a) não possui débitos com a Fazenda Municipal.

VALIDADE DE 180 (CENTO E OITENTA) DIAS

Rio Grande, 02 de Setembro de 2019.

Certidão emitida gratuitamente.

Atenção: qualquer rasura ou emenda invalidará este documento.

| ENDEREÇO E DADOS PARA CONSULTAR AUTENTICIDADE: riogrande.sigiss.com.br | | | |
|---------------------------------------------------------------------------------------------------------------------|-------------------------|-------------------|----------------|
| Número: | CPF / CNPJ Interessado: | Data Emissão CND: | Autenticidade: |
| 038748/2019 | 06.054.101/0002-02 | 02/09/2019 | TC6DOMTJ |



PREFEITURA MUNICIPAL DO RIO GRANDE

SECRETARIA DE MUNICÍPIO DA FAZENDA



Rua Marechal Floriano Peixoto, 201 - Centro - RIO GRANDE - RS CEP 96.200-380

Telefone (53) 3233-8457 / 3233-8455 e-mail: issqn@riogrande.rs.gov.br

CNPJ: 88.566.872/0001-62

CERTIDÃO POSITIVA COM EFEITOS DE NEGATIVA

Inscrição Municipal nº 439982

CPF / CNPJ 08.607.005/0003-50

Nº da Certidão: 038801/2019

Contribuinte: 439982 - RG ESTALEIRO ERG2 S/A

CPF / CNPJ: 08.607.005/0003-50

Dt Abertura: 01/06/2011

Atividade.....: 702 - Execução, por administração, empreitada ou subempreitada, d
1712 - Administração em geral, inclusive de bens e negócios de ter

Ressalvado o direito de inscrever e cobrar tributos ainda não lançados ou que venham a ser apurados posteriormente, certificamos para os devidos fins que, em observância ao disposto no artigo 206 do Código Tributário Nacional, foi verificada a regularidade fiscal relativa aos tributos municipais (impostos, taxas, contribuições e multas) do(a) contribuinte acima identificado(a) e constatada a existência de débitos ou pendências fiscais de , os quais se encontram com a EXIGIBILIDADE SUSPensa conforme , razão pela qual fornecemos esta CERTIDÃO POSITIVA COM EFEITOS DE NEGATIVA.

VALIDADE DE 180 (CENTO E OITENTA) DIAS

Rio Grande, 03 de Setembro de 2019.

Certidão emitida gratuitamente.

Atenção: qualquer rasura ou emenda invalidará este documento.

ENDEREÇO E DADOS PARA CONSULTAR AUTENTICIDADE: riogrande.sigiss.com.br

| Número: | CPF / CNPJ Interessado: | Data Emissão CND: | Autenticidade: |
|-------------|-------------------------|-------------------|----------------|
| 038801/2019 | 08.607.005/0003-50 | 03/09/2019 | AFC177YJ |



PREFEITURA MUNICIPAL DO RIO GRANDE

SECRETARIA DE MUNICÍPIO DA FAZENDA



Rua Marechal Floriano Peixoto, 201 - Centro - RIO GRANDE - RS CEP 96.200-380

Telefone (53) 3233-8457 / 3233-8455 e-mail: issqn@riogrande.rs.gov.br

CNPJ: 88.566.872/0001-62

CERTIDÃO POSITIVA COM EFEITOS DE NEGATIVA

Inscrição Municipal nº 439236

CPF / CNPJ 11.754.525/0003-09

Nº da Certidão: 038795/2019

Contribuinte: 439236 - ECOVIX CONSTRUÇÕES OCEANICAS S/A

CPF / CNPJ: 11.754.525/0003-09

Dt Abertura: 20/10/2010

Atividade.....: 702 - Execução, por administração, empreitada ou subempreitada, d

Ressalvado o direito de inscrever e cobrar tributos ainda não lançados ou que venham a ser apurados posteriormente, certificamos para os devidos fins que, em observância ao disposto no artigo 206 do Código Tributário Nacional, foi verificada a regularidade fiscal relativa aos tributos municipais (impostos, taxas, contribuições e multas) do(a) contribuinte acima identificado(a) e constatada a existência de débitos ou pendências fiscais de , os quais se encontram com a EXIGIBILIDADE SUSPensa conforme , razão pela qual fornecemos esta CERTIDÃO POSITIVA COM EFEITOS DE NEGATIVA.

VALIDADE DE 180 (CENTO E OITENTA) DIAS

Rio Grande, 03 de Setembro de 2019.

Certidão emitida gratuitamente.

Atenção: qualquer rasura ou emenda invalidará este documento.

| ENDEREÇO E DADOS PARA CONSULTAR AUTENTICIDADE: riogrande.sigiss.com.br | | | |
|----------------------------------------------------------------------------------------------------------------------------|--------------------------------|--------------------------|-----------------------|
| Número: | CPF / CNPJ Interessado: | Data Emissão CND: | Autenticidade: |
| 038795/2019 | 11.754.525/0003-09 | 03/09/2019 | W79F8HKO |



Relatório Mensal

Novembro - 2019

Departamento: Infraestrutura e Manutenção – Ecovix

Novembro de 2019.

1 – Objetivo

O presente relatório tem por finalidade apresentar um resumo das atividades de manutenção e infraestrutura do Estaleiro Rio Grande – ERG 1 e ERG 2

2 – Descrição

As atividades de manutenção, preservação e infraestrutura registradas neste relatório foram executadas dentro dos estabelecimentos do Estaleiro Rio Grande ERG 1 e ERG 2 localizados na Rua Maximiano da Fonseca – Distrito Industrial – Rio Grande RS

3 – FOTOS



Manutenção Tratores



Manutenção Tratores



Manutenção Kamag



Manutenção Kamag



Manutenção Guindaste Sany



Manutenção Guindaste Sany



Manutenção Plataforma de Trabalho Aéreo – PTA



Manutenção Plataforma de Trabalho Aéreo – PTA



Manutenção Plataforma de Trabalho Aéreo – PTA



Manutenção Dique Seco

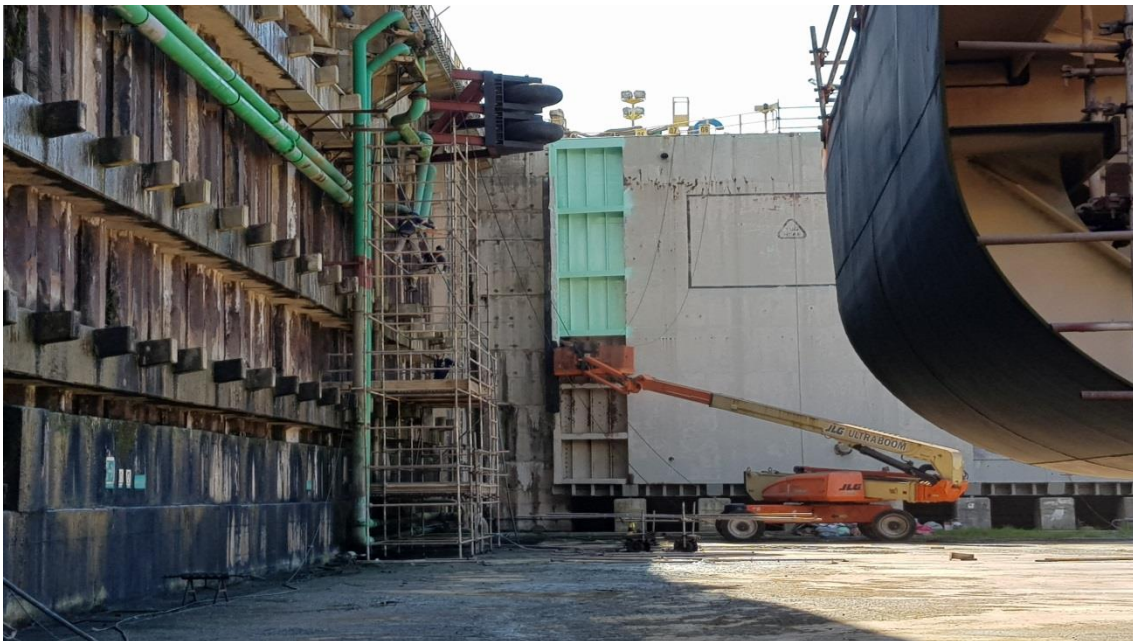

Manutenção Porta Batel



Manutenção Porta Batel



Manutenção Porta Batel

**Manutenção Porta Batel**