



MEDEIROS & MEDEIROS

ENGATCAR INDÚSTRIA DE AUTOPEÇAS LTDA.

RECUPERAÇÃO JUDICIAL

**PROCESSO Nº 010/1.18.0010809-5
(0018629-06.201.8.82.1001)**

Relatório Mensal de Atividades
Competência: Maio de 2019

Caxias do Sul, RS, 03 de julho de 2019





MEDEIROS & MEDEIROS

ÍNDICE

RECUPERAÇÃO
JUDICIAL



RELATÓRIO
MENSAL DE ATIVIDADE

1. INTRODUÇÃO
2. SUMÁRIO EXECUTIVO
3. DESCRIÇÃO DA EMPRESA
4. ENDIVIDAMENTO
5. INFORMAÇÕES OPERACIONAIS
6. DADOS FINANCEIROS- ECONÔMICOS
7. PLANO DE RECUPERAÇÃO JUDICIAL

INTRODUÇÃO

O ajuizamento do pedido de recuperação judicial ocorreu em 11.05.2018, pela ENGATCAR INDÚSTRIA DE AUTOPEÇAS LTDA, com processamento deferido em 17.05.2018.

As correspondências do art. 22, I, "a", da Lei 11.101/2005, foram devidamente enviadas aos credores relacionados pela Recuperanda, informando o valor e a classe dos créditos inicialmente arrolados. O edital com a relação completa dos credores e a notificação destes sobre a abertura do prazo para apresentarem suas respectivas divergências/habilitações de crédito administrativamente, foi publicado em 07.08.2018.

O edital do art. 7º, §2º c/c com o art. 53, parágrafo único, da Lei 11.101/2005, foi disponibilizado em 07.12.2018, fixando os prazos de 30 (trinta) dias aos credores para oferecimento de objeção ao plano, e 10 (dez) dias para oferecimento de impugnação à relação de créditos.

A Assembleia Geral de Credores foi convocada para o dia 08.08.2019, às 14h, em 1ª Convocação, e para o dia 22.08.2019, às 14h, em 2ª Convocação, no Centro de Convenções do Personal Royal Hotel, localizado na Rua Garibaldi, n.º 153, Bairro Pio X, na cidade de Caxias do Sul/RS.

O presente relatório de atividades traz, de forma sintética, as informações operacionais da empresa e processuais da recuperação. Coletadas e analisadas pela Medeiros & Medeiros Administração Judicial, na qualidade de Administradora Judicial da empresa Recuperanda.

Os dados foram extraídos dos autos da recuperação judicial, principalmente, no que tange às informações contábeis e financeiras e, em especial, das visitas técnicas ocorridas na sede da empresa, bem como de reuniões com os procuradores e representantes da Recuperanda.

A Recuperanda vem cumprindo suas obrigações legais, tendo apresentado as contas demonstrativas mensais, conforme estabelece o art. 52, IV, da LREF. A respeito da atividade produtiva da empresa, a Administração Judicial e os credores vêm recebendo informações, quando solicitadas.

Os documentos que serviram de base para a elaboração do presente relatório, estão disponíveis para consulta no site www.administradorjudicial.adv.br. Informações adicionais ou complementares, podem ser obtidas diretamente com a Medeiros & Medeiros Administração Judicial.

1. INTRODUÇÃO - ASPECTOS JURÍDICOS



Cronograma Processual da Recuperação Judicial

Data	Evento	Lei 11.101/05	Data	Evento	Lei 11.101/05
11/05/2018	Ajuizamento do Pedido de Recuperação		23/01/2019	Fim do prazo para apresentar impugnações ao Juízo (10 dias após publicação do 2º Edital)	art. 8º
17/05/2018	Deferimento do Pedido de Recuperação.	art. 52, inciso I, II, III, IV e V e § 1º	16/07/2019	Publicação do Edital de convocação para votação do PRJ - AGC (15 dias de antecedência da realização da AGC)	art. 56, § 1º
07/08/2018	Publicação do deferimento no D.O.		08/08/2019	AGC – 1ª Convocação	
07/08/2018	Publicação do 1º Edital pelo devedor.	art. 52, § 1º	22/08/2019	AGC – 2ª Convocação	
28/08/2018	Fim do prazo para apresentar habilitações e divergências ao AJ (15 dias da publicação do 1º Edital)	art. 7º, § 1º		Homologação do PRJ	
07/12/2018	Publicação de aviso sobre o recebimento do PRJ no D.O.	art. 53, § Único		Fim do prazo de recuperação judicial, se cumpridas todas as obrigações previstas no PRJ (2 anos após a concessão de recuperação judicial)	art. 61
20/02/2019	Fim do prazo para apresentar objeções ao PRJ (30 dias após a publicação do 2º Edital ou 30 dias após a publicação do aviso de recebimento do PRJ)	art. 53, § Único e art. 55, § Único		Fim do prazo de recuperação judicial, conforme Novo Plano de Recuperação Judicial.	
07/12/2018	Publicação do Edital pelo AJ - 2º Edital (45 dias após apresentação de habilitações/divergências)	art. 7º, § 2º	Nota: Quadro elaborado pela Administradora Judicial com base nos processos previstos na Lei 11.101/05 e as datas de suas ocorrências conforme o trâmite processual.		

Eventos ocorridos
 Data estimada



MEDEIROS & MEDEIROS

ÍNDICE

RECUPERAÇÃO
JUDICIAL



RELATÓRIO
MENSAL DE ATIVIDADE

1. INTRODUÇÃO
2. SUMÁRIO EXECUTIVO
3. DESCRIÇÃO DA EMPRESA
4. ENDIVIDAMENTO
5. INFORMAÇÕES OPERACIONAIS
6. DADOS FINANCEIROS- ECONÔMICOS
7. PLANO DE RECUPERAÇÃO JUDICIAL



Assuntos	Comentários
Informações operacionais	<ul style="list-style-type: none">• A Engactar desenvolve sistemas de freios para linha pesada e componentes automotivos para as linhas leve, pesada e agrícola.• Atua no mercado brasileiro e na América Latina.• Nos últimos meses, foram tomadas algumas medidas pela Recuperanda visando a melhoria dos processos internos, como redução da horas extras e ajuste de precificação.
Quadro de colaboradores	<ul style="list-style-type: none">• No mês de maio de 2019, a empresa admitiu 2 (dois) funcionários e demitiu 3 (três), ao final do período contava com 130 (cento e trinta e um) colaboradores.• Os salários estão sendo pagos regularmente.
Dados financeiros	<ul style="list-style-type: none">• O mês de maio apresentou enfraquecimento das vendas e um prejuízo de pouco mais de R\$ 208 mil. Apesar da leve tendência de crescimento do faturamento nos primeiros cinco meses, o prejuízo acumulado no ano é de R\$ 904.837,00.• O principal agente redutor da lucratividade da Engatcar são os Custos, que consomem mais de 70% da Receita Líquida. A Recuperanda vem tomando medidas a fim de minimizar os efeitos destes dispêndios, como o controle do absenteísmo, melhoria dos processos internos e redução das horas extras.
Acompanhamento processual	<ul style="list-style-type: none">• Em 08.04.2019, o juízo deliberou acerca da prorrogação do <i>stay period</i> à Recuperanda, ocasião em que deferida pelo prazo 180 dias ou até a apreciação do plano de recuperação judicial em Assembleia Geral de Credores, o que ocorrer primeiro. Em face desta decisão o Banco Bradesco interpôs agravo de instrumento, de nº 70081254245, requerendo, em suma, a reforma da decisão, apontando afronta ao disposto na Lei 11.101/05, bem como os princípios da legalidade e da segurança jurídica. Não foi deferido efeito suspensivo, <u>aguarda-se julgamento</u>.• A Administração Judicial foi intimada cerca das objeções ao Plano de Recuperação Judicial apresentadas. Em resposta, peticionou nos autos recuperacionais sugerindo datas para convocação da Assembleia Geral de Credores, homologadas. <p><u>A Assembleia Geral de Credores foi convocada para o dia 08.08.2019, às 14h, em 1ª Convocação, e para o dia 22.08.2019, às 14h, em 2ª Convocação, no Centro de Convenções do Personal Royal Hotel, localizado na Rua Garibaldi, n.º 153, Bairro Pio X, na cidade de Caxias do Sul/RS.</u></p>



MEDEIROS & MEDEIROS

ÍNDICE

RECUPERAÇÃO
JUDICIAL



RELATÓRIO
MENSAL DE ATIVIDADE

1. **INTRODUÇÃO**
2. **SUMÁRIO EXECUTIVO**
3. **DESCRIÇÃO DA EMPRESA**
 - HISTÓRICO, ATIVIDADES E INSTALAÇÕES
 - ESTRUTURA SOCIETÁRIA
 - ORGONOGRAMA
 - PRODUTOS
 - RAZÕES DA CRISE
 - FUNCIONÁRIOS
4. **ENDIVIDAMENTO**
5. **INFORMAÇÕES OPERACIONAIS**
6. **DADOS FINANCEIROS- ECONÔMICOS**
7. **PLANO DE RECUPERAÇÃO JUDICIAL**

3. DESCRIÇÃO DA EMPRESA



Histórico, instalações e atividades

ENGATCAR INDUSTRIA DE AUTO PECAS LTDA.

Data de fundação: 30/09/1986

CNPJ: 91.215.046/0001-83 - Matriz

Atividade Principal: Fabricação de peças e acessórios para o sistema de freios de veículos automotores.

Atividades Secundárias: Fabricação de outros produtos de metal não especificados anteriormente e Outras sociedades de participação, exceto holdings

Localização: Rua Theodoro Bianchi, nº 337, CEP: 95.076-085, Bairro Bela Vista, Cidade de Caxias do Sul – RS.

A empresa ENGATCAR INDÚSTRIA DE AUTOPEÇAS LTDA iniciou sua atividade em 1986, voltada ao comércio de bebidas com a denominação social de Comércio de Bebidas Tomé Ltda. Em 1992, a atividade da empresa foi alterada para atividades relacionadas com autopeças, incluindo implementos agrícolas e rodoviários, para as linhas leve e pesada.

Um fato relevante alusivo ao histórico da empresa, é a criação da Engatsul em 2010. Segundo a própria Recuperanda, foi uma forma de planejamento tributário. Posteriormente, a Engatsul foi incorporada pela Engatcar.



3. DESCRIÇÃO DA EMPRESA



Estrutura societária

Abaixo segue relacionado o Quadro de Sócios e Administradores(QSA) constante da base de dados do Cadastro Nacional da Pessoa Jurídica (CNPJ) da empresa Engatcar Indústria de Auto Peças Ltda.

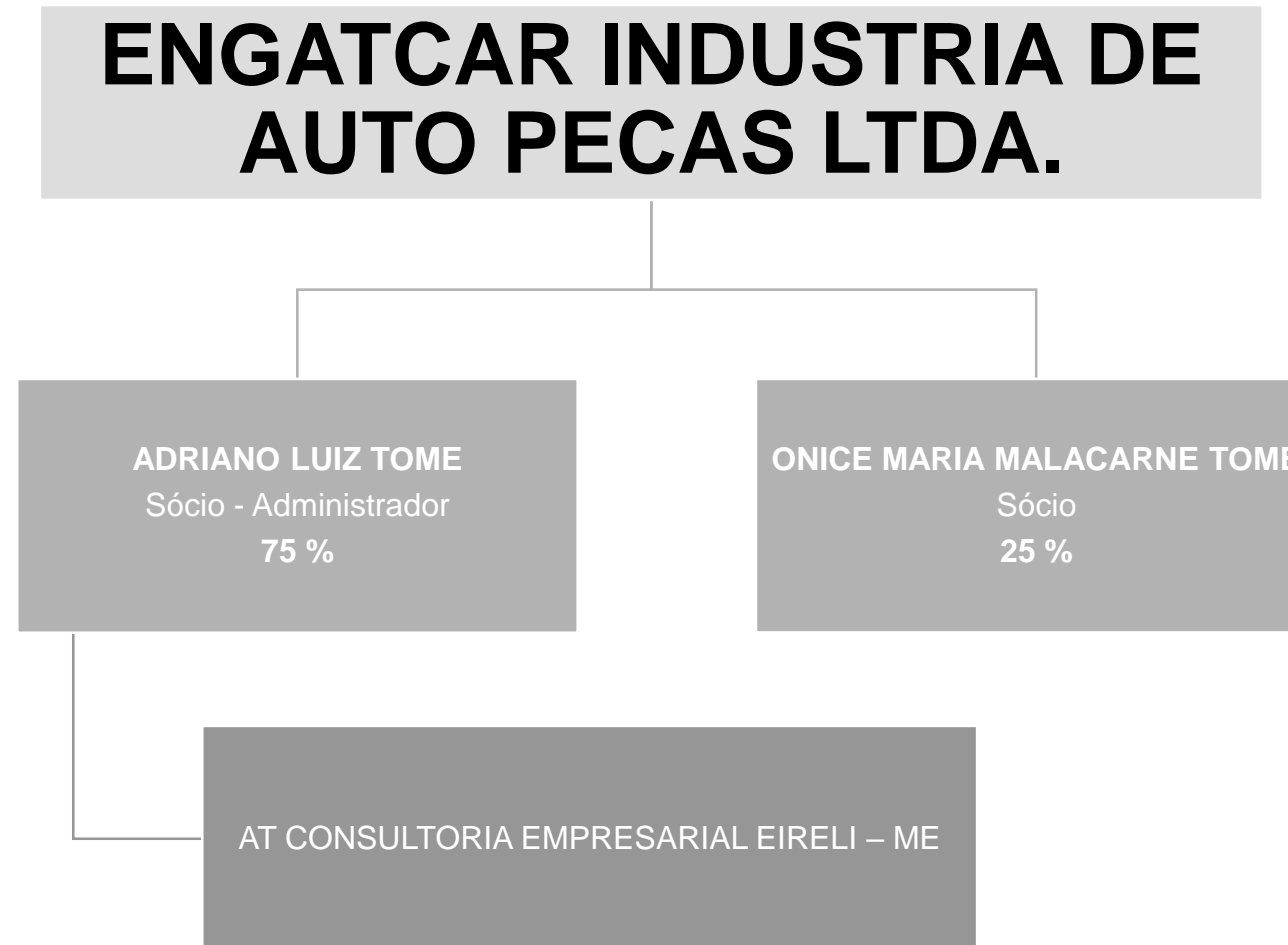



Organograma

ENGATCAR

ORGANOGRAMA FUNCIONAL

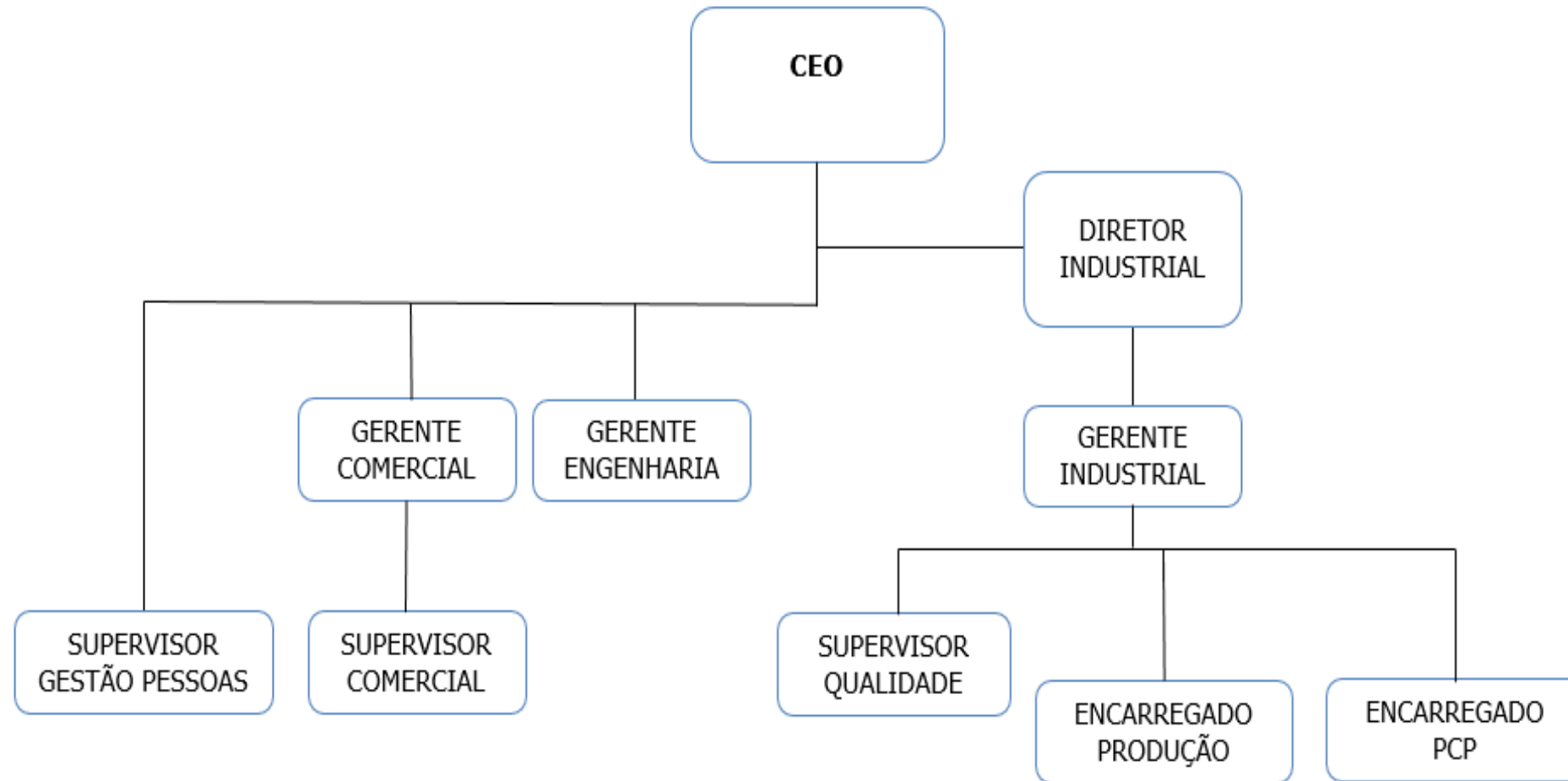



Produtos

A Recuperanda ENGATCAR INDUSTRIA DE AUTO PECAS LTDA., trabalha com cinco linhas de produtos. Abaixo imagens de alguns desses produtos.



3. DESCRIÇÃO DA EMPRESA

RAZÕES DA CRISE

A empresa ENGATCAR INDÚSTRIA DE AUTOPEÇAS LTDA aponta a grave retenção sofrida pelo setor automotivo, em especial, pelo mercado de reposição, como um dos pilares fundamentais à crise instalada.

A referida crise levou ao corte das boas linhas de crédito, tal fato, somado a retração do mercado metalúrgico, resultou na escassez de fluxo de caixa, bem como dificuldades na continuidade da operação.

Ainda sobre a busca por recursos junto de instituições financeiras, o fato de não existir linhas de crédito nos bancos de maior porte, em função da situação da empresa, fez com que a Recuperanda direcionasse a captação de recursos externos para empresas financeiras de menor porte, com isso, vieram juros mais altos, que elevaram o custo fixo.

Outros motivos que agravaram a situação da empresa, foram a inadimplência tributária, dificuldade em gerenciar o desempenho das vendas e a concorrência no mercado. Ainda, a empresa sofreu com processos convocando a sua falência, o que fez com que sua credibilidade fosse reduzida perante seus parceiros comerciais e prejudicou, principalmente, as negociações do setor de compras.

Acerca do gerenciamento do setor de vendas, este não tinha o devido comprometimento com análise da margem de contribuição, afinal, a preocupação era com o faturamento bruto. Havia um descompasso entre o preço e o crescimento do custo da matéria prima, por muitas vezes o preço não foi repassado ao cliente, a venda ocorria com margem nula ou negativa, apenas com o intuito de não perder mercado, no entanto, o custo dessa decisão foi alto, afinal comprometeu a operação.

A soma destes fatores resultou na rápida deterioração do fluxo de caixa, fazendo com que a empresa perdesse liquidez e enfrentasse dificuldades para honrar seus compromissos, perdendo credibilidade frente aos seus fornecedores.



3. DESCRIÇÃO DA EMPRESA



Funcionários

Em atendimento a um dos princípios da Recuperação Judicial – manutenção do emprego dos trabalhadores – está sendo fiscalizado o setor de RH, para que os demais órgãos da recuperação, bem como credores, tenham conhecimento da atual situação dos funcionários da Devedora.

Em maio, a empresa reincidiu contrato com três empregados, sendo 2 (dois) pedidos de demissão e 1 (um) em razão do absenteísmo e baixa produtividade. As admissões ocorreram por substituição do quadro.

O gráfico a seguir, exhibe o número de colaboradores da empresa nos últimos doze meses. Percebe-se que a média no período é de 128 empregados.

Nº DE FUNCIONÁRIOS

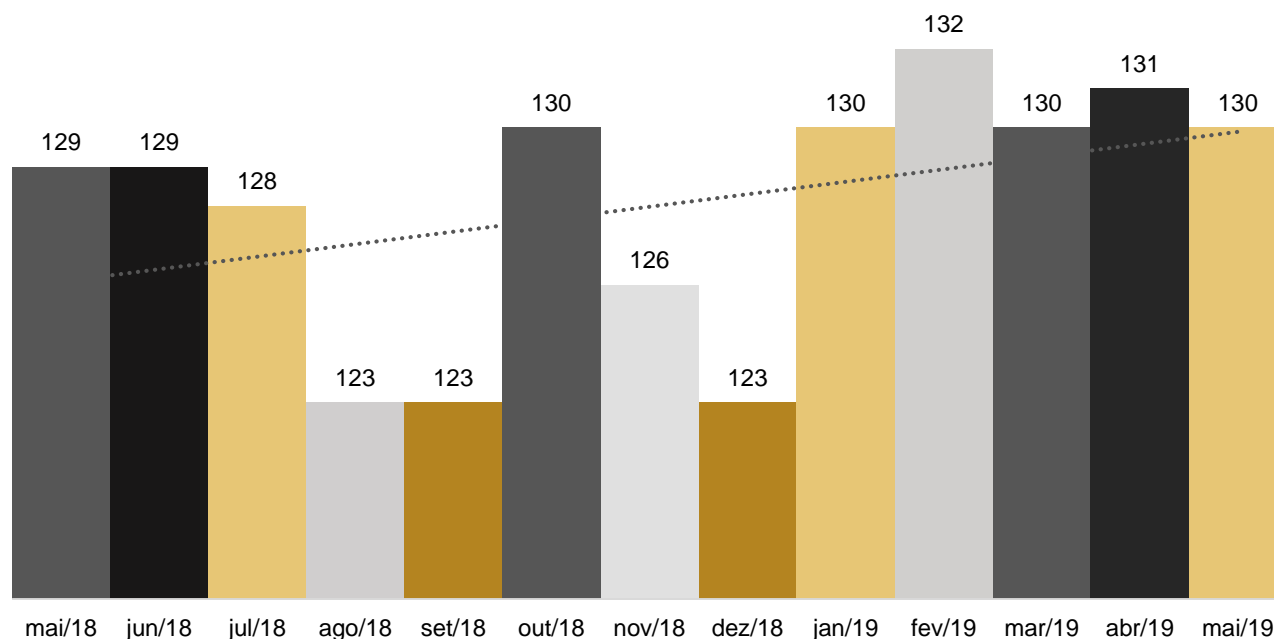

PERÍODO	ADMISSÕES	DEMISSÕES	SALDO
mai/18	2	43	-41
jun/18	0	0	0
jul/18	7	8	-1
ago/18	1	6	-5
set/18	2	2	0
out/18	7	0	7
nov/18	0	4	-4
dez/18	0	3	-3
jan/19	11	4	7
fev/19	6	4	2
mar/19	6	8	-2
abr/19	4	3	1
mai/19	2	3	-1

O gasto com pessoal no mês de maio foi de R\$ 820 mil. Na projeção gráfica a seguir, demonstra-se a distribuição em percentual dos gastos com pessoal nas áreas administrativas, comerciais e de produção.

GASTOS COM PESSOAL

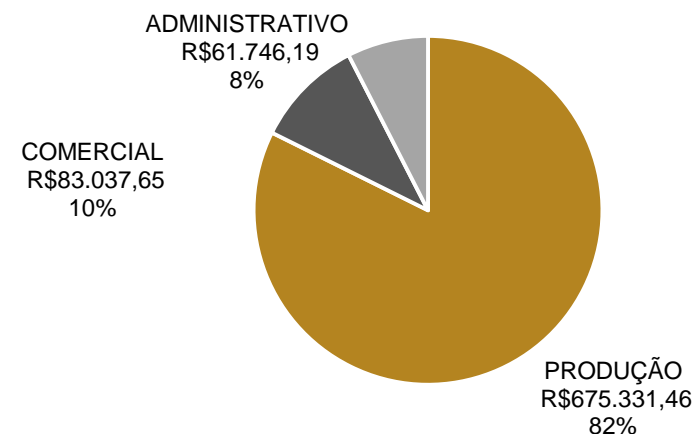



MEDEIROS & MEDEIROS

ÍNDICE

RECUPERAÇÃO
JUDICIAL



RELATÓRIO
MENSAL DE ATIVIDADE

1. **INTRODUÇÃO**
2. **SUMÁRIO EXECUTIVO**
3. **DESCRIÇÃO DAS EMPRESAS**
4. **ENDIVIDAMENTO**
 - CREDORES SUJEITOS A RECUPERAÇÃO JUDICIAL
 - CREDORES NÃO SUJEITOS A RECUPERAÇÃO JUDICIAL
5. **DADOS FINANCEIROS- ECONÔMICOS**
6. **PLANO DE RECUPERAÇÃO JUDICIAL**



4. ENDIVIDAMENTO - CREDORES SUJEITOS A RECUPERAÇÃO JUDICIAL

Resumo da relação de credores atualizada

Natureza	Quantidade de credores	% quantidade de credores	Valor total	% Valor total	Valor médio
Trabalhista	185	36,78%	1.518.315,40	5,06%	8.207,11
Garantia Real	4	0,80%	6.832.545,05	22,78%	1.708.136,26
Quirografário	134	26,64%	20.743.064,41	69,15%	154.798,99
ME/EPP	180	35,79%	904.492,92	3,02%	5.024,96
Total	503	100%	29.998.417,78	100%	59.639,00

Distribuição dos credores por natureza

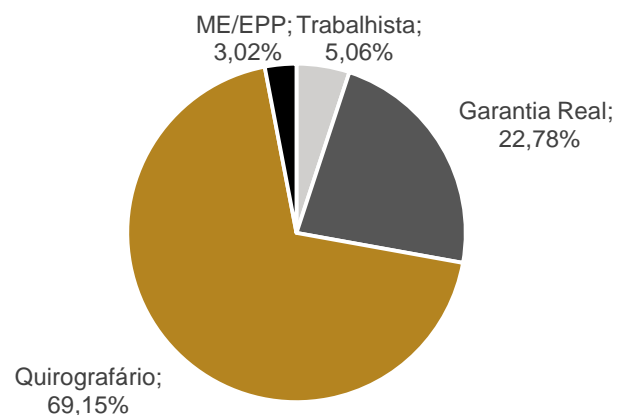

Principais credores na recuperação judicial

CLASSE	CREDOR	VALOR
III	BANCO DO BRASIL	8.086.868
III	CAIXA ECONOMICA FEDERAL	4.249.461
II	BADESUL S/A	3.313.705
III	JLCS PRODUTOS METALURGICOS EIRELI	1.574.146
II	MACLA DIST E COM DE PLAST METAIS LT	1.467.373
II	RPLAST DIST E COM PLAST METAIS EPP	1.051.824
II	JLCS PRODUTOS METALURGICOS EIRELI	999.643
III	MINAM COMERCIO DE METAIS LTDA	901.419
III	SULINA DE METAIS S A	744.623



4. ENDIVIDAMENTO - CREDORES NÃO SUJEITOS A RECUPERAÇÃO JUDICIAL

Dívida Tributária

A Recuperanda está realizando o pagamento do ICMS e FGTS correntes, os demais tributos estão em atraso. A empresa informa que ingressou com pedido de parcelamento do FGTS e está aguardando retorno da Caixa Econômica Federal.

Apesar das ressalvas desta Administradora, a Engatcar contabiliza seus tributos vencidos no longo prazo, o que vai em desencontro com o CPC 26 que trata da exigibilidade do Passivo.

Ao final de maio, o passivo tributário totalizava R\$ 26.840.593,37. Na tabela a seguir, constam as dívidas até 31 de maio de 2019, apresentadas de forma analítica.

Passivo Tributário

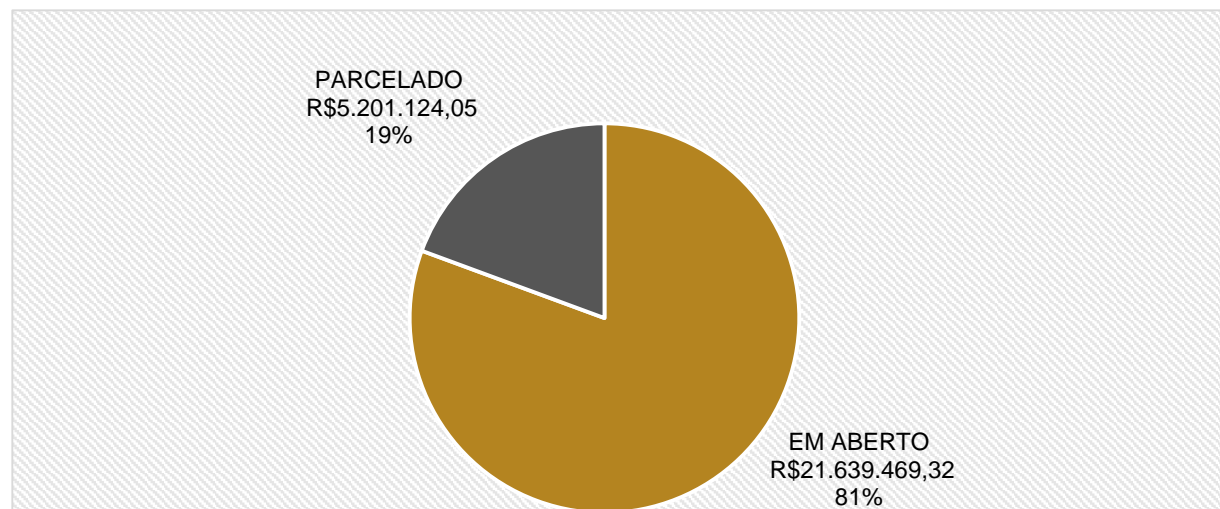

TOTAL GERAL	EM ABERTO	PARCELADO	TOTAL
FEDERAL	15.801.509,72	4.372.370,38	20.173.880,10
ESTADUAL	5.824.947,47	808.775,71	6.633.723,18
MUNICIPAL	13.012,13	19.977,96	32.990,09
TOTAL	21.639.469,32	5.201.124,05	26.840.593,37

FEDERAL	EM ABERTO	PARCELADO	TOTAL
COFINS	2.274.584,73		2.274.584,73
COFINS - RETENÇÃO	989,00		989,00
CONTRIBUIÇÕES - RETENÇÃO	99.560,03		99.560,03
CSLL	792.089,34		792.089,34
FGTS	1.454.219,98		1.454.219,98
GRCS	64.838,22		64.838,22
INSS	4.940.478,38		4.940.478,38
INSS - RETENÇÃO	134.164,97		134.164,97
INSS S/ FATURAMENTO	2.618.946,00		2.618.946,00
IPI	1.179.866,42		1.179.866,42
IRPJ	1.418.310,89		1.418.310,89
IRRF	336.621,75		336.621,75
PIS	486.647,47		486.647,47
PIS - RETENÇÃO	192,54		192,54
REFIS DA COPA		2.726.284,19	2.726.284,19
REFIS DA CRISE		1.646.086,19	1.646.086,19
TOTAL	15.801.509,72	4.372.370,38	20.173.880,10

ESTADUAL	EM ABERTO	PARCELADO	TOTAL
ICMS	130.638,13		130.638,13
ICMS	1.521.471,45		1.521.471,45
ICMS PARCELADO		229.471,13	229.471,13
ICMS REFAZ 2015 - PARCELADO		579.304,58	579.304,58
ICMS ST	4.172.837,89		4.172.837,89
TOTAL	5.824.947,47	808.775,71	6.633.723,18

MUNICIPAL	EM ABERTO	PARCELADO	TOTAL
ISSQN - RETENÇÃO	13.012,13		13.012,13
IPTU E TAXA DE COLETA DE LIXO		19.977,96	19.977,96
TOTAL	13.012,13	19.977,96	32.990,09



MEDEIROS & MEDEIROS

ÍNDICE

RECUPERAÇÃO
JUDICIAL



1. **INTRODUÇÃO**
2. **SUMÁRIO EXECUTIVO**
3. **DESCRIÇÃO DAS EMPRESAS**
4. **ENDIVIDAMENTO**
5. **DADOS FINANCEIROS- ECONÔMICOS**
 - BALANÇO PATRIMONIAL
 - DRE – DEMONSTRATIVO RESULTADO EXERCÍCIO
6. **PLANO DE RECUPERAÇÃO JUDICIAL**

5. INFORMAÇÕES FINANCEIRAS



Balanço Patrimonial

ATIVO	abr/19	mai/19
CIRCULANTE	20.563.036	21.042.213
Caixa e equivalentes de caixa	14.591	2.889
Contas a receber de clientes	7.007.638	6.980.910
Créditos Diversos	369.982	369.982
Adiantamento	4.094.752	4.292.873
Estoques	7.270.635	7.611.496
Despesas Antecipadas	1.805.437	1.784.064
NÃO CIRCULANTE	11.907.872	11.865.725
Direitos Realizáveis	73.781	74.712
Imobilizado	17.604.314	17.615.079
Depreciação Acumulada	-5.892.680	-5.943.232
Intangível	297.608	297.608
Amortização Acumulada	-175.151	-178.443
TOTAL DO ATIVO	32.470.907	32.907.938
PASSIVO	abr/19	mai/19
CIRCULANTE	29.892.388	30.277.602
Fornecedores	16.738.687	16.968.568
Instituições Financeiras	9.096.027	9.025.399
Obrigações trabalhistas	672.967	667.580
Obrigações tributárias	2.071.853	2.138.359
Outras Obrigações	1.312.853	1.477.697
NÃO CIRCULANTE	39.500.146	39.737.843
Instituições Financeiras	13.844.387	13.854.376
Impostos	24.342.215	24.548.169
Provisão para Contingência	1.313.545	1.335.298
PATRIMÔNIO LÍQUIDO	-36.225.455	-36.225.455
Capital social	22.032.000	22.032.000
Reservas de capital	9.578.211	9.578.211
Lucros/Prejuízos Acumulados	-76.337.244	-76.337.244
Ajuste Avaliação Patrimonial	8.501.578	8.501.578
TOTAL DO PASSIVO E PATRIMÔNIO LÍQUIDO	33.167.080	33.789.990

Fonte: Demonstrações financeiras fornecidas pelas Recuperandas

Análise

ATIVO

A Recuperanda apresenta seus ativos alocados, predominantemente, no curto prazo, o que se torna um ponto positivo, por ter alto índice de conversibilidade em dinheiro.

- **Caixa e Equivalentes de Caixa:** No mês de maio, houve decréscimo na conta de Caixa e Equivalentes de Caixa, passando de R\$ 14.591,00 para R\$ 2.889,00. A Recuperanda afirma que estas movimentações são inerentes às atividades da empresa e que os saldos bancários são comumente transferidos para a conta Engat Serviços de Cobrança – Direitos Realizáveis LP, com o intuito de proteger os recursos da empresa contra possíveis bloqueios.
- **Contas a Receber de Clientes:** Apresentou leve redução em razão do recebimento maior de clientes no período. A empresa informa que do valor total de Clientes, o montante de R\$ 890 mil está em atraso. A Engatcar ressalta, no entanto, que este saldo pende de atualização e que as baixas serão feitas nos próximos períodos, conforme andamento do novo sistema.
- **Adiantamento:** Apontou aumento de R\$ 198.121,00 motivado, especialmente, pelo adiantamento a funcionários (R\$ 15 mil) e a fornecedores, como Suspensul Freios Ltda (R\$ 85 mil) que presta serviços e fornece matéria-prima; Jeferson Roso de Prá (R\$ 35 mil) que presta consultoria e gestão; e Luciano D'Avila Coutinho (R\$ 11 mil) que é o advogado responsável pela Recuperação Judicial movida pela Recuperanda.
- **Estoques:** A Recuperanda mantém um estoque de produtos prontos e em elaboração, matéria-prima e estoques em terceiros, que referem-se a serviços de industrialização prestados por 30 empresas que a Engatcar possui relacionamento. Destes, o maior valor refere-se à matéria-prima, com quase R\$ 5 milhões. Em maio, a conta de Estoque exibiu aumento de 5% devido ao abastecimento necessário para o faturamento provisionado no mês subsequente.
- **Imobilizado:** Houve um acréscimo de, aproximadamente, R\$ 10 mil em maio, em razão da imobilização de moldes e matrizes utilizadas na indústria.

5. INFORMAÇÕES FINANCEIRAS



Balanço Patrimonial

ATIVO	abr/19	mai/19
CIRCULANTE	20.563.036	21.042.213
Caixa e equivalentes de caixa	14.591	2.889
Contas a receber de clientes	7.007.638	6.980.910
Créditos Diversos	369.982	369.982
Adiantamento	4.094.752	4.292.873
Estoques	7.270.635	7.611.496
Despesas Antecipadas	1.805.437	1.784.064
NÃO CIRCULANTE	11.907.872	11.865.725
Direitos Realizáveis	73.781	74.712
Imobilizado	17.604.314	17.615.079
Depreciação Acumulada	-5.892.680	-5.943.232
Intangível	297.608	297.608
Amortização Acumulada	-175.151	-178.443
TOTAL DO ATIVO	32.470.907	32.907.938
PASSIVO	abr/19	mai/19
CIRCULANTE	29.892.388	30.277.602
Fornecedores	16.738.687	16.968.568
Instituições Financeiras	9.096.027	9.025.399
Obrigações trabalhistas	672.967	667.580
Obrigações tributárias	2.071.853	2.138.359
Outras Obrigações	1.312.853	1.477.697
NÃO CIRCULANTE	39.500.146	39.737.843
Instituições Financeiras	13.844.387	13.854.376
Impostos	24.342.215	24.548.169
Provisão para Contingência	1.313.545	1.335.298
PATRIMÔNIO LÍQUIDO	-36.225.455	-36.225.455
Capital social	22.032.000	22.032.000
Reservas de capital	9.578.211	9.578.211
Lucros/Prejuízos Acumulados	-76.337.244	-76.337.244
Ajuste Avaliação Patrimonial	8.501.578	8.501.578
TOTAL DO PASSIVO E PATRIMÔNIO LÍQUIDO	33.167.080	33.789.990

Fonte: Demonstrações financeiras fornecidas pelas Recuperandas

Análise

PASSIVO

Em relação ao Passivo, percebe-se que as contas concentram-se, em sua maior parte, no longo prazo, sendo os Impostos e as Instituições Financeiras as contas mais relevantes. É importante frisar que, apesar das ressalvas desta Administradora, a Engatcar contabiliza seus tributos vencidos e não parcelados no longo prazo, o que altera significativamente a estrutura apresentada. A empresa mantém um Patrimônio Líquido negativo em pouco mais de R\$ 36 milhões, validando sua dependência exclusiva de recursos de terceiros.

- **Fornecedores:** Apresentaram leve aumento, em consonância com a conta Estoques. Os valores mais representativos desta conta são provenientes dos fornecedores JLCS Prod. Metalúrgicos (R\$ 1,7 milhões), ZRM Com. De Ferro (R\$ 1,5 milhões) e Metal Chic Ind. Com. de Fios Cabos Eletr. (R\$ 1,4 milhões). Do valor total de R\$ 16 milhões, a Recuperanda mantém R\$ 6,2 milhões na conta de renegociados que são os credores da Recuperação Judicial aguardando aprovação do plano para serem alocados em curto ou longo prazo, conforme a proposta de pagamento. A empresa afirma que não possui fornecedores em atraso pós Recuperação Judicial.
- **Adiantamentos de Exportação:** Possui o saldo acumulado de R\$ 2.186.998,23 referente contratos de ACC que fazem parte do endividamento junto ao Banco do Brasil, a serem negociados conforme o Plano de Recuperação Judicial.
- **Instituições Financeiras:** Demonstrou redução de R\$ 70.269,00 devido a variação de títulos descontados no mês. O Banco Bradesco Empréstimo apresentou aumento de R\$ 13 mil e, conforme informações da Recuperanda, o valor concerne a um bloqueio efetivado pela instituição no mês de maio.
- **Obrigações Tributárias:** Em maio, demonstrou aumento de R\$ 66.506,00 devido à inadimplência de impostos. Conforme mencionado no item da dívida tributária, a empresa está honrando apenas com o pagamento do ICMS e FGTS mensal, deixando os demais tributos em aberto.
- **Outras Obrigações:** Compreende as contas de pró-labore, provisões trabalhistas, comissões, seguros, alugueis, notas promissórias e adiantamento a clientes. No mês de maio o aumento de 13% se deu em função das provisões e adiantamento de clientes de período.

5. INFORMAÇÕES FINANCEIRAS



Demonstração do Resultado do Exercício

Demonstrativo de Resultado do Exercício	abr/19	mai/19	Saldo 2019
Receita Bruta de Vendas e Serviços	2.611.348	2.420.680	12.379.385
Deduções de vendas	-590.268	-633.276	-3.149.344
Receita Líquida	2.021.081	1.787.404	9.230.042
Custos dos produtos vendidos	-1.479.975	-1.373.831	-6.765.278
Lucro bruto	541.106	413.572	2.464.763
Despesas e receitas operacionais	-603.874	-506.508	-2.690.805
Despesas com vendas	-337.172	-212.126	-1.214.163
Despesas administrativas	-222.376	-258.414	-1.257.363
Despesas tributárias	-28.216	-19.858	-138.587
Depreciações e Amortizações	-16.110	-16.110	-80.692
Resultado Operacional	-62.768	-92.936	-226.041
Outras Receitas/Despesas Operacionais	8.029	7.550	34.992
Lucro/Prejuízo operacional antes do resultado financeiro	-54.739	-85.386	-191.049
Receitas financeiras	108	-	364
Despesas financeiras	-134.214	-123.279	-714.152
Lucro/prejuízo antes dos impostos	-188.845	-208.665	-904.837
Imposto de renda e contribuição social	-	-	-
Lucro/prejuízo líquido do exercício	-188.845	-208.665	-904.837

Fonte: Demonstrações financeiras fornecidas pelas Recuperandas

Receita Líquida x Resultado Líquido

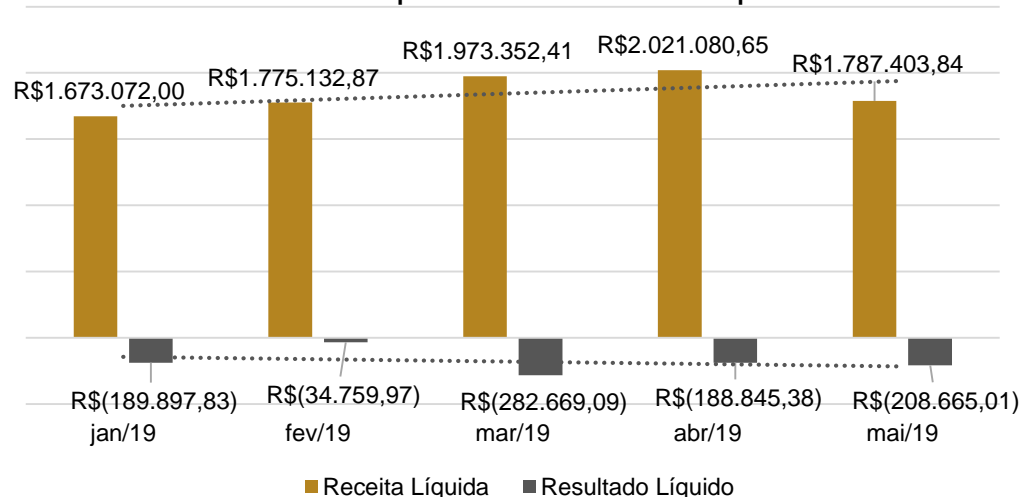

Análise

- **Receita Líquida:** Em maio, apresentou redução de 12% em relação ao mês anterior. A Recuperanda afirma que seu faturamento diminuiu em razão da retração do mercado e da não aprovação do Plano Safra no período, visto que alguns clientes, como montadoras e distribuidoras, dependem do Plano Safra para efetivar compras com a Engatcar.
- **Custo dos Produtos Vendidos:** Representou 77% da Receita Líquida, valor proporcionalmente maior em relação ao mês anterior (3%). A Recuperanda afirma que os principais custos são a matéria-prima, mão de obra, energia e depreciação e todos estão em linha com o que foi projetado. O Lucro Bruto gerado pelas operações alcançou R\$ 413.572,00 em maio.
- **Despesas Operacionais:** A despesa mais significativa é a Administrativa, que engloba salário e encargos, consultorias e assessorias e despesas inerentes ao funcionamento do setor administrativo. Em maio apontou aumento de 16% proveniente das Despesas com Consultoria (R\$ 119 mil), Salários e Ordenados (R\$ 33 mil) e Despesas com Informática que neste mês atingiu o valor atípico de pouco mais de R\$ 20 mil em razão do lançamento de notas fiscais relativos à implantação do sistema Promob e aquisição de módulos Reserva, Contábil e Patrimonial*. As Despesas de Vendas, que representam 12% da Receita Líquida, não contemplaram em maio o valor de rescisão de Representantes Comerciais e despesas com Feiras, conforme mencionado no relatório da competência anterior, justificando, assim, a redução de 37% no período.
- **Despesas Financeiras:** Reduziram cerca de R\$ 10 mil reais (7%) em relação ao mês anterior devido à diminuição de Juros Pagos e Despesas com Desconto de Duplicatas, que compõe o principal item das mesmas.
- **Resultado:** Em maio de 2019 a Recuperanda demonstrou um prejuízo 10% maior em comparação a abril, com cerca de R\$ 208 mil. Com este resultado, o saldo acumulado de 2019 atinge o valor negativo de R\$ 904.837,00. A Recuperanda expressa que os motivos para o mau desempenho neste período foram as vendas, que ficaram abaixo do fluxo projetado. Para minimizar os efeitos, a Engatcar ajusta-se na redução de horas extras (que alcançou o melhor indicador em maio), controle do absenteísmo e melhoria nos processos internos para diminuir a dependência de horas extras.

O gráfico ao lado expõe a evolução da Receita Líquida em comparação ao Resultado nos primeiros cinco meses de 2019. Pode-se perceber leve tendência de aumento do faturamento e, ao mesmo tempo, queda nos resultados, indicando necessidade de readequação aos Custos e Despesas internos.

*Questionada acerca da contabilização da aquisição dos módulos em Despesas, a Recuperanda afirmou que irá reclassificar para Ativo Imobilizado e a retificação deste balancete ocorrerá no mês subsequente.



MEDEIROS & MEDEIROS

ÍNDICE

RECUPERAÇÃO
JUDICIAL



1. INTRODUÇÃO
2. SUMÁRIO EXECUTIVO
3. DESCRIÇÃO DAS EMPRESAS
4. ENDIVIDAMENTO
5. DADOS FINANCEIROS- ECONÔMICOS
6. PLANO DE RECUPERAÇÃO JUDICIAL
 - MEIOS DE RECUPERAÇÃO
 - PROPOSTA DE PAGAMENTO



Meios de Recuperação



6. PLANO DE RECUPERAÇÃO JUDICIAL

Da análise do plano de recuperação judicial elaborado pela empresa, extraem-se os seguintes meios de recuperação:

GESTÃO INDUSTRIAL: redução do quadro de funcionários; redução dos estoques de segurança de materiais comprados e estoques de produtos acabados; busca de fornecedores alternativos; melhoria do software de programação, dentre outras melhorias na gestão industrial.

GESTÃO COMERCIAL: gestão de grandes contas – “Montadoras”; clientes atendidos por representantes; gestão para a exportação; realinhamento do planejamento comercial.

GESTÃO COMERCIAL: contratação de consultoria especializada em Gestão da Crise; readequação do quadro de funcionários; retomada da credibilidade com credores; busca de melhores fontes de financiamentos e recomposição do capital de giro; implementação de novas ferramentas para controle financeiro; fluxo de caixa; redução do endividamento bancário; renegociação dos créditos não sujeitos a recuperação judicial; redução de despesas administrativas, comerciais e industriais.

ALIENAÇÃO DE BENS E DE ATIVOS: resta facultado à Recuperanda efetivar a alienação ou oneração de bens ou direitos de seu ativo permanente, desde que comprovada e reconhecida utilidade e necessidade do ato perante ao Juízo da Recuperação e mediante autorização desse, conforme art. 66 da Lei 11.101/05.



Proposta de Pagamento

Classe I - Trabalhistas

Carência de 6 meses, a partir da intimação da decisão que homologar o presente Plano de Recuperação Judicial. Após a carência, os créditos trabalhistas terão seu valor integralmente pago em 6 parcelas mensais, vencendo-se a primeira no 6º mês após a intimação da decisão que homologar e assim sucessivamente; todos os acordos firmados na esfera trabalhista serão cumpridos; a previsão de liquidação dessa classe, considerando as premissas utilizadas, é de 1 (um) ano; os valores serão corrigidos pela taxa TR (taxa referencial) ao ano, a partir da data da intimação da decisão que homologar o Plano de Recuperação Judicial.

Classe II – Garantia Real Classe III – Quirografários Classe IV – ME EPP

Pagamento em 15 anos, levando em consideração o período de carência.

Pagamento de 40% do valor de cada credor constante da relação de credores, ou seja, apresentando um deságio de 60% do valor dos créditos arrolados; carência de 1 ano a contar da data de intimação da decisão de homologação do Plano de Recuperação Judicial; os valores serão corrigidos pela TR (taxa referencial) ao ano, a partir da data de intimação da decisão que homologar o Plano de Recuperação Judicial; os pagamentos serão realizados em parcelas semestrais, vencendo a primeira ao final do semestre após o fim do período de carência concedido, e, as parcelas seguintes, na mesma data dos semestres subsequentes.

Os valores devidos aos credores, nos termos do Plano, serão pagos por meio de transferência direta de recursos à conta bancária indicada em favor do respectivo credor; os valores destinados ao pagamento do primeiro e do segundo ano serão distribuídos de forma linear entre todos os credores da classe, até o limite da satisfação do seu crédito, já considerado o deságio. Os pagamentos dos anos seguintes serão distribuídos, proporcionalmente, entre os credores.



MEDEIROS & MEDEIROS

ANEXOS

RECUPERAÇÃO
JUDICIAL



RELATÓRIO MENSAL DE
ATIVIDADES

I – DEMONSTRAÇÕES CONTÁBEIS DE MAIO/2019.



MEDEIROS & MEDEIROS

ADMINISTRAÇÃO JUDICIAL

administradorjudicial.adv.br

PORTO ALEGRE / RS

NOVO HAMBURGO / RS

SÃO PAULO / SP

CAXIAS DO SUL / RS

BLUMENAU / SC

AV. DR. NILO PEÇANHA, 2900/701
TORRE COMERCIAL IGUATEMI BUSINESS
BAIRRO CHÁCARA DAS PEDRAS
CEP: 91330-001
51 3062.6770

RUA JÚLIO DE CASTILHOS, 679/111
CENTRO EXECUTIVO TORRE PRATA
BAIRRO CENTRO
CEP: 93510-130
51 3065.6770

AV. NACÕES UNIDAS, 12399/133 B
ED. COMERCIAL LANDMARK
BAIRRO BROOKLIN NOVO
CEP: 04578-000
11 2769-6770

RUA ÂNGELO CHIARELLO, 2811/501
CENTRO EMPRESARIAL CRUZEIRO
BAIRRO PIO X
CEP: 95032-460
54 3419.7274

RUA DR. ARTUR BALSINI, 107
BBC BLUMENAU
BAIRRO VELHA
CEP: 89036-240
47 3381-337



**MEDEIROS
& MEDEIROS**
ADMINISTRAÇÃO JUDICIAL

ANEXO I



PROATIVA
CONSULTORIA FINANCEIRA | CONTABILIDADE | GESTÃO DE PASSIVOS

Engatcar Indústria de Auto Peças Ltda

CNPJ: 91.215.046/0001-83

Demonstrações Contábeis referentes ao período de

01 de Maio de 2019 a 31 de Maio de 2019

- 1) Balancete Mensal
- 2) Demonstrações das Mutações do Patrimônio Líquido (DMPL)
- 3) Endividamento Financeiro
- 4) Endividamento Tributário
- 5) Faturamento Mensal

Rua Os Dezoito do Forte, nº 1471 - Sala 302 - Centro

Caxias do Sul - RS - CEP: 95020-472

Telefone: 54-3028-9848

eleandro@proativacontabilidade.com.br

Reduzido Nome da conta	Saldo anterior	Débito	Crédito	Saldo atual
1 ATIVO	32.470.907,30	8.610.816,38	8.173.785,87	32.907.937,81
2 ATIVO CIRCULANTE	20.563.035,57	8.379.990,23	7.900.813,27	21.042.212,53
5 ATIVO CIRCULANTE	20.563.035,57	8.379.990,23	7.900.813,27	21.042.212,53
3 CAIXA E EQUIVALENTES DE CAIXA	14.591,26	2.909.005,60	2.920.708,14	2.888,72
4 BENS NUMERICOS	97,18	7.149,21	6.851,64	394,75
51 DEPOSITOS BANCARIOS	14.460,93	2.899.648,49	2.911.968,60	2.140,82
60 APLICACOES FINANCEIRAS	33,15	2.207,90	1.887,90	353,15
78 CLIENTES	7.007.638,03	2.430.587,55	2.457.315,75	6.980.909,83
86 CLIENTES	7.145.303,50	2.430.587,55	2.457.315,75	7.118.575,30
94 PROV.P/CREDS.LIQUID.DUVIDOSA	(137.665,47)	0,00	0,00	(137.665,47)
108 CREDITOS DIVERSOS	369.981,91	344.231,37	344.231,37	369.981,91
132 IMPOSTOS A RECUPERAR	369.981,91	344.231,37	344.231,37	369.981,91
140 ADIANTAMENTOS	4.094.752,06	574.979,56	376.858,85	4.292.872,77
159 ADIANTAMENTOS A FUNCIONARIOS	1.617,07	328.103,44	313.351,99	16.368,52
167 ADIANTAMENTOS A FORNECEDORES	4.093.134,99	246.876,12	63.506,86	4.276.504,25
175 ESTOQUES	7.270.634,88	2.121.186,15	1.780.325,24	7.611.495,79
183 PRODUTOS PRONTOS	989.289,91	76.991,36	3.138,57	1.063.142,70
191 PRODUTOS EM ELABORAÇÃO	1.302.506,16	0,00	268.652,71	1.033.853,45
205 ESTOQUES	4.421.518,41	2.024.295,48	1.476.824,07	4.968.989,82
252 ESTOQUE EM TERCEIROS	557.320,40	19.899,31	31.709,89	545.509,82
230 DESPESAS ANTECIPADAS	1.805.437,43	0,00	21.373,92	1.784.063,51
248 DESPESAS ANTECIPADAS	1.805.437,43	0,00	21.373,92	1.784.063,51
500 ATIVO NÃO CIRCULANTE	11.907.871,73	230.826,15	272.972,60	11.865.725,28
256 REALIZAVEL A LONGO PRAZO	73.781,13	220.060,28	219.129,31	74.712,10
264 DIREITOS REALIZÁVEIS	73.781,13	220.060,28	219.129,31	74.712,10
1392 DEPOSITOS JUDICIAIS	26.535,84	0,00	0,00	26.535,84
1406 IMPOSTOS A RECUPERAR	8.394,13	304,86	322,07	8.376,92
1414 OUTROS CREDITOS	38.851,16	219.755,42	218.807,24	39.799,34
345 IMOBILIZADO	11.711.633,77	10.765,87	50.551,68	11.671.847,96
346 IMOBILIZADO	11.711.633,77	10.765,87	50.551,68	11.671.847,96
353 IMOVEIS	4.902.962,65	0,00	0,00	4.902.962,65

9

Reduzido	Nome da conta	Saldo anterior	Débito	Crédito	Saldo atual
361	EQUIPTOS.INSTAL.INDUSTRIAIS	10.733.261,30	850,14	0,00	10.734.111,44
370	VEICULOS	1.166.066,48	0,00	0,00	1.166.066,48
388	EQUIPTOS.INST.ESCRITORIO	518.722,95	0,00	0,00	518.722,95
371	IMOBILIZACOES EM ANDAMENTO	283.300,24	9.915,73	0,00	293.215,97
400	DEPRECIACOES AMORTIZ.ACUMULADO	(5.892.679,85)	0,00	50.551,68	(5.943.231,53)
419	INTANGIVEL	122.456,83	0,00	3.291,61	119.165,22
420	INTANGIVEL	122.456,83	0,00	3.291,61	119.165,22
4198	INTANGIVEL	297.607,96	0,00	0,00	297.607,96
4199	AMORTIZACOES INTANGIVEL	(175.151,13)	0,00	3.291,61	(178.442,74)
426	PASSIVO	33.167.079,57	5.952.180,37	6.597.875,98	33.812.775,18
434	PASSIVO CIRCULANTE	29.892.388,30	5.928.973,35	6.314.187,36	30.277.602,31
435	PASSIVO CIRCULANTE	29.892.388,30	5.928.973,35	6.314.187,36	30.277.602,31
442	FORNECEDORES	16.738.687,48	1.630.131,52	1.860.012,08	16.968.568,04
450	FORNECEDORES	10.533.193,24	1.630.131,52	1.860.012,08	10.763.073,80
451	FORNECEDORES - RENEGOCIACOES	6.205.494,24	0,00	0,00	6.205.494,24
469	INSTITUICOES FINANCEIRAS	9.096.027,41	2.660.246,16	2.589.617,62	9.025.398,87
477	FINANCIAMENTOS E EMPRESTIMOS	2.805.455,81	15.337,11	14.455,76	2.804.574,46
479	TITULOS DESCONTADOS	4.103.573,37	2.644.909,05	2.575.161,86	4.033.826,18
480	ADIANTAMENTO DE EXPORTAÇÃO	2.186.998,23	0,00	0,00	2.186.998,23
485	OBRIGAÇÕES SOCIAIS E TRABALHISTAS	672.966,85	771.857,04	766.470,14	667.579,95
493	OBRIGAÇÕES TRABALHISTAS	542.213,26	634.337,41	629.123,89	536.999,74
507	OBRIGAÇÕES SOCIAIS	130.753,59	137.519,63	137.346,25	130.580,21
515	OBRIGAÇÕES TRIBUTÁRIAS	2.071.853,08	581.581,57	648.087,21	2.138.358,72
523	TRIBUTOS	2.071.853,08	581.581,57	648.087,21	2.138.358,72
531	OUTRAS OBRIGACOES	1.312.853,48	285.157,06	450.000,31	1.477.696,73
540	ACIONISTAS E ADMINISTRADORES	6.021,74	1.996,00	1.996,00	6.021,74
558	PROVISÕES TRABALHISTAS	615.732,81	21.837,11	81.176,19	675.071,89
2101	COMISSOES A PAGAR	358.873,50	86.342,94	63.353,57	335.884,13
566	CONTAS A PAGAR	64.775,83	4.981,00	1.928,25	61.723,07
877	ADIANTAMENTO DE CLIENTES	267.449,60	170.000,00	301.546,30	398.995,90
574	PASSIVO NÃO CIRCULANTE	39.500.146,24	23.207,02	283.688,62	39.760.627,84

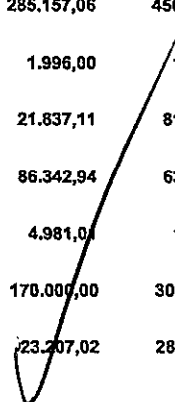
 9

Reduzido Nome da conta	Saldo anterior	Débito	Crédito	Saldo atual
575 PASSIVO NÃO CIRCULANTE	39.500.146,24	23.207,02	283.688,62	39.760.627,84
582 INSTITUICOES FINANCEIRAS	13.844.387,13	0,00	9.988,57	13.854.375,70
590 FINANCIAMENTOS DE IMOBILIZADO	13.844.387,13	0,00	9.988,57	13.854.375,70
605 IMPOSTOS	24.342.214,52	23.207,02	230.098,71	24.549.106,21
606 IMPOSTOS PARCELADOS	3.342.514,79	20.058,35	468,43	3.322.924,87
613 IMPOSTOS A PARCELAR	20.999.699,73	3.148,67	229.630,28	21.226.181,34
610 PROVISÃO PARA CONTINGÊNCIA	1.313.544,59	0,00	43.601,34	1.357.145,93
611 PROVISÃO PARA CONTINGÊNCIA	1.313.544,59	0,00	43.601,34	1.357.145,93
620 PASSIVO A DESCOBERTO	(36.225.454,97)	0,00	0,00	(36.225.454,97)
621 CAPITAL SOCIAL	(36.225.454,97)	0,00	0,00	(36.225.454,97)
639 CAPITAL SOCIAL	(36.225.454,97)	0,00	0,00	(36.225.454,97)
647 CAPITAL SOCIAL	22.032.000,00	0,00	0,00	22.032.000,00
655 RESERVAS DE CAPITAL	9.578.211,05	0,00	0,00	9.578.211,05
671 LUCROS/PREJUIZOS ACUMULADOS	(76.337.243,57)	0,00	0,00	(76.337.243,57)
672 AJUSTES DE AVALIACAO PATRIMONIAL	8.501.577,55	0,00	0,00	8.501.577,55
710 RECEITA BRUTA	9.958.705,88	0,00	2.420.679,58	12.379.385,46
30857 RECEITA	9.958.705,88	0,00	2.420.679,58	12.379.385,46
728 DEDUCOES	(2.516.067,95)	633.816,72	540,98	(3.149.343,69)
30858 DEDUCOES DA RECEITA BRUTA	(2.516.067,95)	633.816,72	540,98	(3.149.343,69)
701 RECEITA LIQUIDA	7.442.637,93	633.816,72	2.421.220,56	9.230.041,77
817 CUSTOS DIRETOS SERVICOS	4.184.596,16	2.027.587,79	1.009.178,06	5.203.005,89
825 CONSUMO MATERIAIS DIRETOS	2.825.475,00	1.485.095,74	786.595,74	3.523.975,00
46910 CONSUMO MATERIAIS DIRETOS	2.825.475,00	1.485.095,74	786.595,74	3.523.975,00
833 MAO-DE-OBRA DIRETA	1.359.121,16	330.158,68	10.248,95	1.679.030,89
46911 MAO-DE-OBRA DIRETA	1.359.121,16	330.158,68	10.248,95	1.679.030,89
841 SERVICOS DE TERCEIROS	0,00	212.333,37	212.333,37	0,00
46912 SERVICOS DE TERCEIROS	0,00	212.333,37	212.333,37	0,00
892 CUSTOS INDIRETOS SERVICOS	1.206.850,83	378.076,63	22.654,90	1.562.272,56
906 CONSUMO MATERIAIS INDIRETOS	29.142,03	17.162,04	0,00	46.304,07
46914 CONSUMO MATERIAIS INDIRETOS	29.142,03	17.162,04	0,00	46.304,07
914 MAO-DE-OBRA INDIRETA	493.448,14	29.833,43	1.795,48	621.476,09

9

Reduzido Nome da conta	Saldo anterior	Débito	Crédito	Saldo atual
46915 MAO-DE-OBRA INDIRETA	493.448,14	129.823,43	1.795,48	621.476,09
922 GASTOS GERAIS DE SERVICOS	534.605,32	193.357,54	20.859,42	707.103,44
46916 GASTOS GERAIS DE SERVICOS	534.605,32	193.357,54	20.859,42	707.103,44
930 DEPRECIACOES E AMORTIZACOES	149.655,34	37.733,62	0,00	187.388,96
46917 DEPRECIACOES E AMORTIZACOES	149.655,34	37.733,62	0,00	187.388,96
700 RESULTADO BRUTO	2.051.190,94	3.039.481,14	3.453.053,52	2.464.763,32
990 DESPESAS/RECEITAS OPERACIONAIS	2.747.363,21	639.421,05	17.183,57	3.369.600,69
1015 DESPESAS COM VENDAS	1.002.036,28	218.808,89	6.682,45	1.214.162,72
1023 DESPESAS COM VENDAS	1.002.036,28	218.808,89	6.682,45	1.214.162,72
59103 DESPESAS COM VENDAS	1.002.036,28	218.808,89	6.682,45	1.214.162,72
1040 DESPESAS ADMINISTRATIVAS	998.948,73	258.994,23	580,18	1.257.362,78
1058 DESPESAS ADMINISTRATIVAS	998.948,73	258.994,23	580,18	1.257.362,78
59104 DESPESAS ADMINISTRATIVAS	998.948,73	258.994,23	580,18	1.257.362,78
1066 DESPESAS TRIBUTARIAS	118.728,87	21.843,73	1.985,61	138.586,99
1074 DESPESAS TRIBUTARIAS	118.728,87	21.843,73	1.985,61	138.586,99
59105 DESPESAS TRIBUTARIAS	118.728,87	21.843,73	1.985,61	138.586,99
1082 DEPRECIACOES E AMORTIZACOES	64.582,50	16.109,67	0,00	80.692,17
1090 DEPRECIACOES E AMORTIZACOES	64.582,50	16.109,67	0,00	80.692,17
59106 DEPRECIACOES E AMORTIZACOES	64.582,50	16.109,67	0,00	80.692,17
1112 RESULTADO DAS OPERACOES FINANCEIRAS	590.508,77	123.664,53	385,37	713.787,93
1120 DESPESAS FINANCEIRAS	588.870,70	123.664,53	385,35	712.149,88
59107 DESPESAS FINANCEIRAS	588.870,70	123.664,53	385,35	712.149,88
1139 VARIACOES MONETARIAS PASSIVAS	2.002,07	0,00	0,00	2.002,07
59108 VARIACOES MONETARIAS PASSIVAS	2.002,07	0,00	0,00	2.002,07
1155 RECEITAS FINANCEIRAS	(830,99)	0,00	0,02	(831,01)
59109 RECEITAS FINANCEIRAS	(830,99)	0,00	0,02	(831,01)
1163 VARIACOES MONETARIAS ATIVAS	466,99	0,00	0,00	466,99
59110 VARIACOES MONETARIAS ATIVAS	466,99	0,00	0,00	466,99
1180 DEMAIS RECEITAS/DESPESAS OPERACIONAIS	(27.441,94)	0,00	7.549,96	(34.991,90)
1198 DEMAIS RECEITAS OPERACIONAIS	(27.441,94)	0,00	7.549,96	(34.991,90)
59111 DEMAIS RECEITAS OPERACIONAIS	(27.441,94)	0,00	7.549,96	(34.991,90)

9

EMPRESA: ENGATCAR INDÚSTRIA DE AUTO PEÇAS LTDA

CNPJ: 91.215.046/0001-83

PLANILHA DE DETALHAMENTO DE CONTAS

Posição do Endividamento Bancário e Financeiro

Data: 31/05/2019

Instituição	Modalidade	Valor	Vto Final	Custo	Saldo-CP	Saldo-UP	Desentaxa(Mensal)	Parcelas a Vencor
Banco Daycoval	Desconto de Duplicatas	16.400,74	Mensal		16.400,74	0,00	0,00	-
Banco Daycoval	Desconto de Duplicatas	15.565,63	Mensal		15.565,63	0,00	0,00	-
Sul Invet FIDC	Desconto de Duplicatas	228.856,11	Mensal		228.856,11	0,00	76.285,37	3
BCR Fundo de Investim	Desconto de Duplicatas	504.524,97	Mensal		504.524,97	0,00	0,00	-
Solei Securitizadora	Desconto de Duplicatas	416.167,31	Mensal		416.167,31	0,00	0,00	-
Alphatrade Consultoria	Desconto de Duplicatas	552.768,61	Mensal		552.768,61	0,00	0,00	-
Fenix Fundo de Investim	Desconto de Duplicatas	249.863,90	Mensal		249.863,90	0,00	0,00	-
RDF Fundo de Investim	Desconto de Duplicatas	32.949,62	Mensal		32.949,62	0,00	0,00	-
Meta Securitizadora	Desconto de Duplicatas	171.844,50	Mensal		171.844,50	0,00	0,00	-
Valor Realf Factoring	Desconto de Duplicatas	229.487,06	Mensal		229.487,06	0,00	0,00	-
Milano Securitizadora	Desconto de Duplicatas	187.618,00	Mensal		187.618,00	0,00	0,00	-
Sul Brasil Securitizadora	Desconto de Duplicatas	62.700,32	Mensal		62.700,32	0,00	0,00	-
Valorem Securitizadora	Desconto de Duplicatas	442.953,33	Mensal		442.953,33	0,00	0,00	-
Redfactor Factoring	Desconto de Duplicatas	219.155,62	Mensal		219.155,62	0,00	0,00	-
Invista Fundo de Investim	Desconto de Duplicatas	462.917,92	Mensal		462.917,92	0,00	0,00	-
Fidc Plata Multissetorial	Desconto de Duplicatas	126.325,09	Mensal		126.325,09	0,00	0,00	-
Dsx Securitizadora S/A	Desconto de Duplicatas	113.727,45	Mensal		113.727,45	0,00	0,00	-
Total		4.033.926,18			4.033.926,18	0,00	76.285,37	
Banco do Brasil S/A	Adiantamento de Exportações	294.680,36			294.680,36	0,00	0,00	-
Banco do Brasil S/A	Adiantamento de Exportações	251.856,97			251.856,97	0,00	0,00	-
Banco do Brasil S/A	Adiantamento de Exportações	300.767,12			300.767,12	0,00	0,00	-
Banco do Brasil S/A	Adiantamento de Exportações	294.694,05			294.694,05	0,00	0,00	-
Banco do Brasil S/A	Adiantamento de Exportações	455.699,17			455.699,17	0,00	0,00	-
Banco do Brasil S/A	Adiantamento de Exportações	118.289,54			118.289,54	0,00	0,00	-
Banco do Brasil S/A	Adiantamento de Exportações	373.451,02			373.451,02	0,00	0,00	-
Banco Daycoval	Adiantamento de Exportações	97.560,00			97.560,00	0,00	0,00	-
Total		2.186.998,23			2.186.998,23	0,00	0,00	
Banco Santander S/A	Renegociação Desc. Duplicatas	7.946,08			7.946,08	0,00	3.973,04	2
Banco Bradesco	Renegociação Capital de Giro	157.850,98	Jan/2022	1,50% a.m.	42.283,08	115.567,90	3.523,59	45

6

Banco do Brasil S/A	Finimp	239.883,71		0,19% a.m.	239.883,71	0,00	0,00	-
Banco Santander S/A	Cartão BNDES	6.721,47		0,87% a.m.	3.360,72	3.360,75	280,06	24
Banco Bradesco	Finame - Konrad	51.713,60	Jan/2021	13,04% a.a.	43.333,33	8.380,27	3.611,11	14
Banco Bradesco	Finame - Bortolo Baggio	13.994,92	Jan/2021	13,04% a.a.	9.822,22	4.172,70	818,52	54
Banco Santander S/A	Cartão BNDES	9.695,61		0,87% a.m.	6.132,72	3.562,89	511,06	19
Banco Santander S/A	Cartão BNDES	5.942,28		0,87% a.m.	3.100,32	2.841,96	258,36	23
Banco Santander S/A	Cartão BNDES	5.926,64		0,87% a.m.	3.082,16	2.834,48	257,68	23
Banco Santander S/A	Cartão BNDES	5.929,63		0,87% a.m.	3.093,72	2.835,91	257,81	23
Banco Santander S/A	Cartão BNDES	23.014,72		1,11% a.m.	13.808,88	9.205,84	1.150,74	20
Banco Santander S/A	Cartão BNDES	1.213,22		1,24% a.m.	1.213,22	0,00	101,11	12
Banco do Brasil S/A	Capital de Giro	2.043.237,18	Fev/2024	1,98% a.m.	522.786,96	1.520.450,22	43.565,58	93
Banco do Brasil S/A	Renegociação de ACCs	719.204,57	Fev/2024	2,09% a.m.	183.681,00	535.523,57	15.306,75	92
Banco do Brasil S/A	Renegociação de ACCs	249.875,18	Dez/2020	2,80% a.m.	95.287,52	154.607,66	7.938,96	54
Banco Daycoval S/A	Saldo Negativo da Conta Corrente	346,02			346,02	0,00	0,00	0
Banco do Brasil S/A	Renegociação de ACCs	426.675,32	Abr/2021	2,80% a.m.	155.146,20	271.529,12	12.928,85	58
Caixa Econ. Federal	Renegociação Capital de Giro	1.099.651,88	Ago/2024	2,05% a.m.	205.332,00	894.319,88	17.111,00	96
Caixa Econ. Federal	Renegociação BNDESS	1.447.495,89	Jul/2024	2,05% a.m.	269.741,40	1.177.754,49	22.478,45	96
Banco do Brasil S.A.	Finame - Fornec. Pontes ref. Empil	110.589,77			29.790,00	80.779,77	2.482,50	45
Banco do Brasil S.A.	Renegociação BNDESS	2.594.345,43			664.272,48	1.930.072,95	55.356,04	47
Banco Santander S.A.	Financiamento Veículo HR	11.046,53			11.046,53	0,00	1.227,37	9
Banco Santander S.A.	Financiamento Veículo HR	36.191,20			14.476,56	21.714,64	1.206,38	30
Caixa Econômica Feder	Renegociação BNDESS	677.288,79			60.113,46	617.175,33	10.018,91	96
Caixa Econômica Feder	Renegociação Capital de Giro	585.638,43			51.238,44	534.399,99	8.539,74	96
Banrisul S/A	Renegociação Capital de Giro	483.581,58			124.710,72	358.870,86	10.392,56	48
Badesul S/A	Capital de Giro	3.095.679,50	Abr/2020	0,71% a.m.	0,00	3.095.679,50	85.991,10	36
Caixa Econ. Federal	Finame - Stenac	66.693,59	Jan/2018	0,21% a.m.	28.695,00	37.998,59	2.391,25	28
Banco do Brasil S/A	Finame - Indústrias Romil/Kone	637.001,34	Abr/2024	0,38% a.m.	0,00	637.001,34	0,00	96
Caixa Econ. Federal	Finame - Indústrias Romil	1.040.374,56	Abr/2024	0,38% a.m.	0,00	1.040.374,56	0,00	96
Caixa Econ. Federal	Finame - Chicago	46.687,32	Dez/2018	0,30% a.m.	10.860,00	35.827,32	905,00	52
Caixa Econ. Federal	Finame - Indústrias Romil/Kone	651.989,09	Jul/2024	0,38% a.m.	0,00	651.989,09	0,00	96
Caixa Econ. Federal	Finame - Chicago	105.544,13	Dez/2024	0,38% a.m.	0,00	105.544,13	0,00	96
Total		16.658.950,16			2.804.574,46	13.854.375,70	312.583,52	
TOTAL GERAL		22.879.774,57			9.025.398,87	13.854.375,70		

Adriano Luiz Tomé
Diretor

Eleandro L. Scarpini
Contador CRC-RS 43.501

EMPRESA:

ENGATCAR INDÚSTRIA DE AUTO PEÇAS L.TDA

CNPJ: 91.215.046/0001-83

PLANILHA DE DETALHAMENTO DE CONTAS

Posição do Endividamento Tributário

Data: 31/05/2019

Instituição	Modalidade	Valor	Alíquota 0,666%	Saldo-CP	Saldo-LP	Desencalhe (Mensal)	Parcelas a vencer
INSS	Mensal	98.153,89	-	98.153,89	0,00	0,00	-
FGTS	Mensal	24.973,90	-	24.973,90	0,00	0,00	-
GRCS	Mensal	7.452,42	-	7.452,42	0,00	0,00	-
IPI	Mensal	30.285,51	-	30.285,51	0,00	0,00	-
ICMS	Mensal	130.638,13	-	130.638,13	0,00	0,00	-
PIS	Mensal	11.085,43	-	11.085,43	0,00	0,00	-
COFINS	Mensal	52.198,22	-	52.198,22	0,00	0,00	-
IRRF	Mensal	5.952,90	-	5.952,90	0,00	0,00	-
ICMS - SUBST. TRIBUTÁRIA	Mensal	5.910,91	-	5.910,91	0,00	0,00	-
PIS - RETENÇÃO	Mensal	2,15	-	2,15	0,00	0,00	-
COFINS - RETENÇÃO	Mensal	49,57	-	49,57	0,00	0,00	-
CONTRIBUIÇÕES - RETENÇÃO	Mensal	2.568,82	-	2.568,82	0,00	0,00	-
ISSQN - RETENÇÃO	Mensal	689,20	-	689,20	0,00	0,00	-
INSS - RETENÇÃO	Mensal	1.990,22	-	1.990,22	0,00	0,00	-
INSS S/ FATURAMENTO	Mensal	19.488,48	-	19.488,48	0,00	0,00	-
ICMS PARCELADO	Parcelamento	72.260,90	-	72.260,90	0,00	6.497,28	11
REFIS DA CRISE	Parcelamento	145.423,44	968,52	11.622,24	133.801,20	6.059,31	-
REFIS DA CRISE	Parcelamento	1.300.748,55	8.662,99	103.955,82	1.196.792,73	13.692,09	-
REFIS DA CRISE	Parcelamento	199.914,20	1.331,43	15.977,14	183.937,06	2.104,36	-
ICMS PARCELADO	Parcelamento	7.342,41	-	7.342,41	0,00	409,54	18
ICMS PARCELADO	Parcelamento	119.525,85	-	119.525,85	0,00	13.742,34	9
REFIS DA COPA	Parcelamento	1.288.271,07	8.579,89	102.958,62	1.185.312,45	6.572,38	-
REFIS DA COPA	Parcelamento	891.044,35	5.934,36	71.212,26	819.832,09	5.709,41	-

REFIS DA COPA	Parcelamento	1.080,69	7,20	86,37	994,32	101,54	-
REFIS DA COPA	Parcelamento	545.888,08	3.635,61	43.627,38	502.260,70	3.678,38	-
ICMS REFAZ 2015 - PARCELADO	Parcelamento	579.304,58	-	44.584,68	534.719,90	3.715,39	156
ICMS PARCELADO	Parcelamento	30.341,97	-	30.341,97	0,00	2.834,22	11
IPTU E TAXA DE COLETA DE LIXO	Parcelamento	19.277,96	-	17.795,04	1.482,92	1.482,92	17
INSS	A parcelar	4.842.324,49	32.249,88	386.998,57	4.455.325,92	0,00	-
FGTS	A parcelar	1.429.246,08	9.518,78	114.225,35	1.315.020,73	0,00	-
GRCS	A parcelar	57.385,80	-	0,00	57.385,80	0,00	-
IPI	A parcelar	1.149.580,91	7.656,21	91.874,51	1.057.706,40	0,00	-
ICMS	A parcelar	1.521.471,45	-	0,00	1.521.471,45	0,00	-
PIS	A parcelar	471.664,79	3.141,29	37.695,45	433.969,34	0,00	-
COFINS	A parcelar	2.204.435,53	14.681,54	176.178,49	2.028.257,04	0,00	-
IRRF	A parcelar	330.668,85	2.202,25	26.427,05	304.241,80	0,00	-
IRPJ	A parcelar	1.418.310,89	9.445,95	113.351,41	1.304.959,48	0,00	-
CSLL	A parcelar	792.089,34	5.275,32	63.303,78	728.785,56	0,00	-
ICMS - SUBST. TRIBUTÁRIA	A parcelar	4.166.926,98	-	0,00	4.166.926,98	0,00	-
PIS - RETENÇÃO	A parcelar	190,39	1,27	15,22	175,17	0,00	-
COFINS - RETENÇÃO	A parcelar	939,43	6,26	75,08	864,35	0,00	-
CONTRIBUIÇÕES - RETENÇÃO	A parcelar	96.991,21	645,96	7.751,54	89.239,67	0,00	-
ISSQN - RETENÇÃO	A parcelar	12.322,93	-	0,00	12.322,93	0,00	-
INSS - RETENÇÃO	A parcelar	132.174,75	880,28	10.563,41	121.611,34	0,00	-
INSS S/ FATURAMENTO	A parcelar	2.599.457,52	17.312,39	207.748,64	2.391.708,88	0,00	-
TOTAL		26.818.045,14	132.137,36	2.268.938,93	24.549.106,21	66.599,16	



Eleandro L. Stumpf
Contador CRC-RS 43.501



Adriano Luiz Tomé
Diretor

45 - ENGATCAR INDUSTRIA DE AUTO PECAS LTDACNPJ: **91.215.046/0001-83**Enquadramento Federal: **LUCRO REAL**Enquadramento Estadual: **GERAL**Inscrição Estadual: **0290146712**

Mês/ano	Receita operacional bruta			
	R\$	R\$		
06/2018	2.556.423,06	0,00		
07/2018	2.980.671,59	0,00		
08/2018	3.143.407,08	0,00		
09/2018	2.806.382,33	0,00		
10/2018	3.339.929,90	0,00		
11/2018	2.856.196,91	0,00		
12/2018	2.353.587,65	0,00		
01/2019	2.281.102,94	0,00		
02/2019	2.394.689,86	0,00		
03/2019	2.671.564,60	0,00		
04/2019	2.611.348,48	0,00		
05/2019	2.420.679,58	0,00		
Total	32.415.983,98	0,00		

ENGATCAR INDUSTRIA DE AUTO PEÇAS LTDA
 CNPJ: 91.215.046/0001-83
 RUA THEODORO BIANCHI, 337 BELA VISTA
 CEP: 95.076-085 CAXIAS DO SUL - RS
 ADRIANO LUIZ TOME
 ADMINISTRADOR CPF: 804.097.170-53

PROATIVA CONSULTORIA LTDA
 CNPJ: 92.870.864/0001-82 Fone: (054) 3223-9848
 RUA OS DEZOITO DO FORTE, 1471 SALA 301 - CAXIAS DO SUL - RS
 ELEANDRO LUIZ STUMPF
 CONTADOR - CRC/RS 43.501 CPF: 416.877.440-68