



MEDEIROS & MEDEIROS

# ENGATCAR INDÚSTRIA DE AUTOPEÇAS LTDA.

RECUPERAÇÃO JUDICIAL

PROCESSO Nº 010/1.18.0010809-5  
(0018629-06.201.8.82.1001)

26º Relatório Mensal de Atividades

Apresentado em Outubro de 2020





MEDEIROS & MEDEIROS

# ÍNDICE

## RECUPERAÇÃO JUDICIAL



RELATÓRIO  
MENSAL DE ATIVIDADE

1. INTRODUÇÃO
2. RESUMO
3. DESCRIÇÃO DA EMPRESA
4. DADOS FINANCEIROS- ECONÔMICOS
5. PLANO DE RECUPERAÇÃO JUDICIAL

# INTRODUÇÃO

O presente relatório reúne, de forma sintética, as informações operacionais, financeiras, econômicas e processuais da recuperação judicial da empresa ENGATCAR INDÚSTRIA DE AUTOPEÇAS LTDA.

Os dados foram coletados e analisados pela Medeiros & Medeiros Administração Judicial, na qualidade de administradora judicial da empresa recuperanda.

Os referidos dados, foram extraídos dos autos da recuperação judicial, principalmente no que tange às informações contábeis e financeiras e, em especial, das visitas técnicas ocorridas na sede da empresa, bem como de reuniões com os procuradores e representante da recuperandas.

O Relatório Mensal de Atividades reflete a análise técnica contábil, limitada às informações disponibilizadas, não exaustivas, sobre a situação das empresas.

As recuperandas vêm cumprindo suas obrigações processuais, com a

apresentação das contas demonstrativas mensais (art. 52, IV, da LREF). Informações acerca da sua atividade estão sendo prestadas à Administração Judicial e aos credores, quando solicitadas.

O prazo para envio das demonstrações contábeis e demais documentos requeridos à Engatcar é o dia 20 do mês subsequente, portanto, as demonstrações da competência de Agosto de 2020 deveriam ser encaminhados até 20/09/2020. Esta administração judicial recebeu os documentos correspondentes em 16/10/2020.

Todos os documentos que serviram de base para a elaboração do presente relatório estão disponíveis para consulta no site [www.administradorjudicial.adv.br](http://www.administradorjudicial.adv.br). Informações adicionais, ou complementares, podem ser obtidas diretamente com a Medeiros & Medeiros Administração Judicial.



# 1. INTRODUÇÃO - ASPECTOS JURÍDICOS

## Cronograma Processual da Recuperação Judicial

Data	Evento	Lei 11.101/05	Data	Evento	Lei 11.101/05
11/05/2018	Ajuizamento do Pedido de Recuperação		23/01/2019	Fim do prazo para apresentar impugnações ao Juízo (10 dias após publicação do 2º Edital)	art. 8º
17/05/2018	Deferimento do Pedido de Recuperação.	art. 52, inciso I, II, III, IV e V e § 1º	16/07/2019	Publicação do Edital de convocação para votação do PRJ - AGC (15 dias de antecedência da realização da AGC)	art. 56, § 1º
07/08/2018	Publicação do deferimento no D.O.		08/08/2019	AGC – 1ª Convocação	
07/08/2018	Publicação do 1º Edital pelo devedor.	art. 52, § 1º	22/08/2019	AGC – 2ª Convocação	
28/08/2018	Fim do prazo para apresentar habilitações e divergências ao AJ (15 dias da publicação do 1º Edital)	art. 7º, § 1º	22/10/2019	Continuação da AGC	
07/12/2018	Publicação de aviso sobre o recebimento do PRJ no D.O.	art. 53, § Único		Homologação do PRJ	
20/02/2019	Fim do prazo para apresentar objeções ao PRJ (30 dias após a publicação do 2º Edital ou 30 dias após a publicação do aviso de recebimento do PRJ)	art. 53, § Único e art. 55, § Único		Fim do prazo de recuperação judicial, se cumpridas todas as obrigações previstas no PRJ (2 anos após a concessão de recuperação judicial)	art. 61
07/12/2018	Publicação do Edital pelo AJ - 2º Edital (45 dias após apresentação de habilitações/divergências)	art. 7º, § 2º	Nota: Quadro elaborado pela Administradora Judicial com base nos processos previstos na Lei 11.101/05 e as datas de suas ocorrências conforme o trâmite processual.		

 Eventos ocorridos  
 Data estimada

# 1. INTRODUÇÃO - ASPECTOS JURÍDICOS

---

## Acompanhamento Processual

- A Assembleia Geral de Credores foi convocada para o dia 08.08.2019, às 14h, em 1ª Convocação, e para o dia 22.08.2019, às 14h, em 2ª Convocação, no Centro de Convenções do Personal Royal Hotel, localizado na Rua Garibaldi, n.º 153, Bairro Pio X, na cidade de Caxias do Sul/RS. Instalada em segunda convocação, teve seu curso suspenso em 22.08.2019, cujos trabalhos foram retomados em 22.10.2019, às 11 horas, no mesmo local. Na ocasião, houve a votação do Plano de Recuperação Judicial, o qual foi aprovado nas classes I, II, e IV.
- Atualmente, aguarda-se a apreciação e deliberação do Juízo acerca da homologação do plano de recuperação judicial e da concessão da recuperação judicial.
- Em 08.04.2019, o juízo deliberou acerca da prorrogação do *stay period*, ocasião em que deferida pelo prazo 180 dias ou até a apreciação do plano de recuperação judicial em Assembleia Geral de Credores, o que ocorrer primeiro. Em face desta decisão o Banco Bradesco interpôs agravo de instrumento de nº 70081254245, requerendo, em suma, a reforma da decisão por afronta ao disposto na Lei 11.101/05, e aos princípios da legalidade e da segurança jurídica. O agravo foi parcialmente provido para fixar a prorrogação em 180 dias, contados da publicação da decisão agravada.
- Em 11.05.2020, após novos protestos do Sindicato dos Trabalhadores nas Indústrias Metalúrgicas Mecânicas e de Material Elétrico de Caxias do Sul, que culminaram na obstrução de acesso dos funcionários às dependências da empresa recuperanda, e consequente descumprimento da ordem proferida às fls. 724/725, que já havia determinado à organização que se abstivesse de praticar novo ato que ocasionasse a paralisação das atividades, o Juízo determinou a imediata liberação do acesso pelo Sindicato e majorou a multa fixada contra a entidade, a ser executada em autos próprios.

## 2. RESUMO

### ENGATCAR

A Engatcar desenvolve sistemas de freios para linha pesada e componentes automotivos para as linhas leve, pesada e agrícola. A Recuperanda atua no mercado brasileiro e na América Latina.

#### RESULTADOS

##### Receita Líquida (R\$)

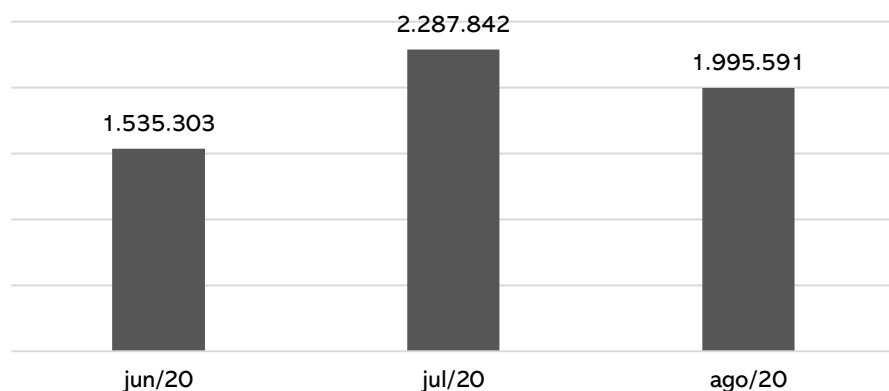

##### Resultado (R\$)

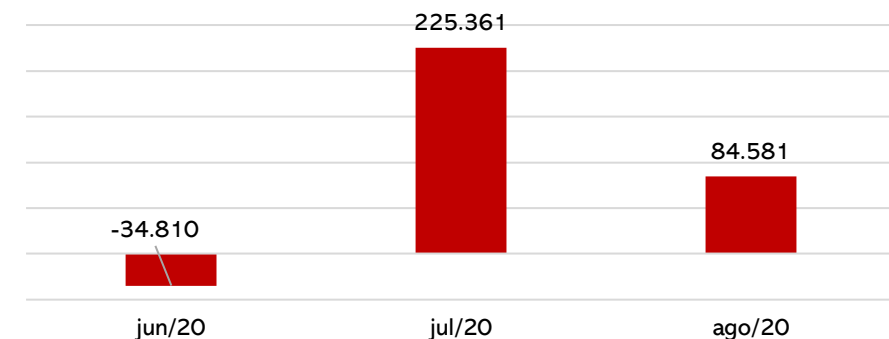

Embora o faturamento tenha reduzido em consequência da dificuldade de reposição dos estoques, os custos e despesas se mantiveram na mesma proporção, e fizeram com que a empresa conseguisse gerar lucro de R\$84.580,77 em agosto. O resultado acumulado do ano é negativo em R\$726.041,03.

#### QUADRO DE COLABORADORES

##### Número de funcionários

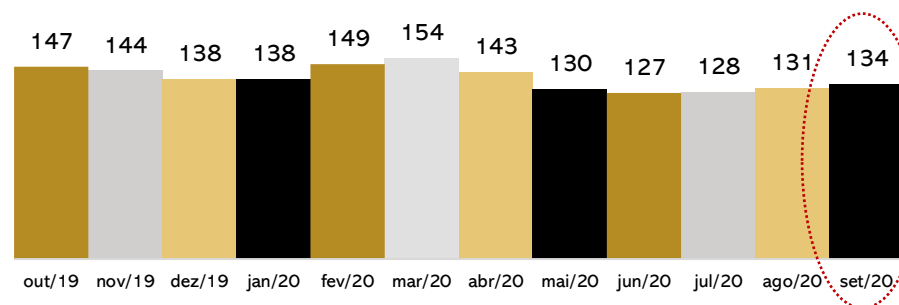

Entre agosto e setembro a Engatcar admitiu 12 funcionários e demitiu 6, findando o período com 134 colaboradores ativos.

Os custos com pessoal somaram o montante de **R\$557.312,48**, sendo que a produção representa 89% do total.

Os salários e o FGTS estão sendo pagos regularmente, no entanto o INSS não está sendo adimplido.

#### INFORMAÇÕES RELEVANTES

Atualmente a empresa voltou a laborar com toda a sua capacidade produtiva, uma vez que, entre março e junho, a operação havia sido paralisada e/ou reduzida em função da pandemia do Covid-19.

A Recuperanda vem trabalhando com prazos de recebimento superiores aos de pagamento dos fornecedores. O prazo médio de recebimento dos clientes é de 45 dias, enquanto a maioria dos fornecedores solicita que o pagamento seja a vista, gerando a necessidade de antecipação de recebíveis junto aos fidcs.

## 2. RESUMO

### ENGATCAR

#### Endividamento Concursal

Natureza	Quantidade de credores	% quantidade de credores	Valor total	% Valor total
Trabalhista	186	37,42%	1.528.807,76	5,10%
Garantia Real	4	0,80%	6.832.545,05	22,81%
Quirografário	129	25,96%	20.694.006,66	69,07%
ME/EPP	178	35,81%	904.492,92	3,02%
<b>Total</b>	<b>497</b>	<b>100%</b>	<b>29.959.852,39</b>	<b>100%</b>

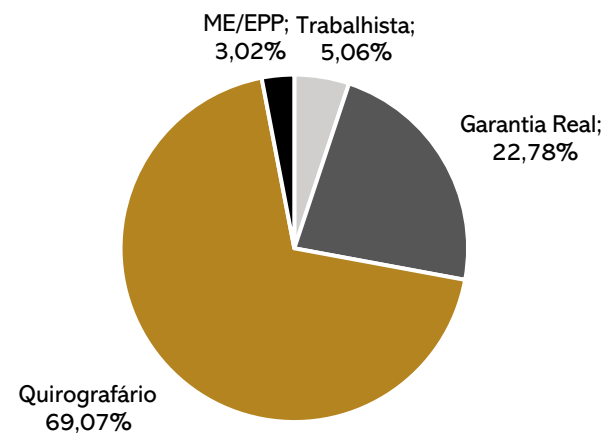

#### Principais credores

CLASSE	CREADOR	VALOR
III	Banco Do Brasil	8.086.868,35
III	Caixa Econômica Federal	3.663.822,71
II	Badesul S/A	3.313.705,49
III	JLCS Produtos Metalúrgicos Eireli	1.574.145,91
II	Macla Dist E Com De Plast Metais Ltda	1.467.372,60

#### Endividamento extraconcursal

Em agosto/2020, a Recuperanda apresentou um passivo com terceiros de **R\$70.031.221,04**. As principais obrigações vão destacadas abaixo:

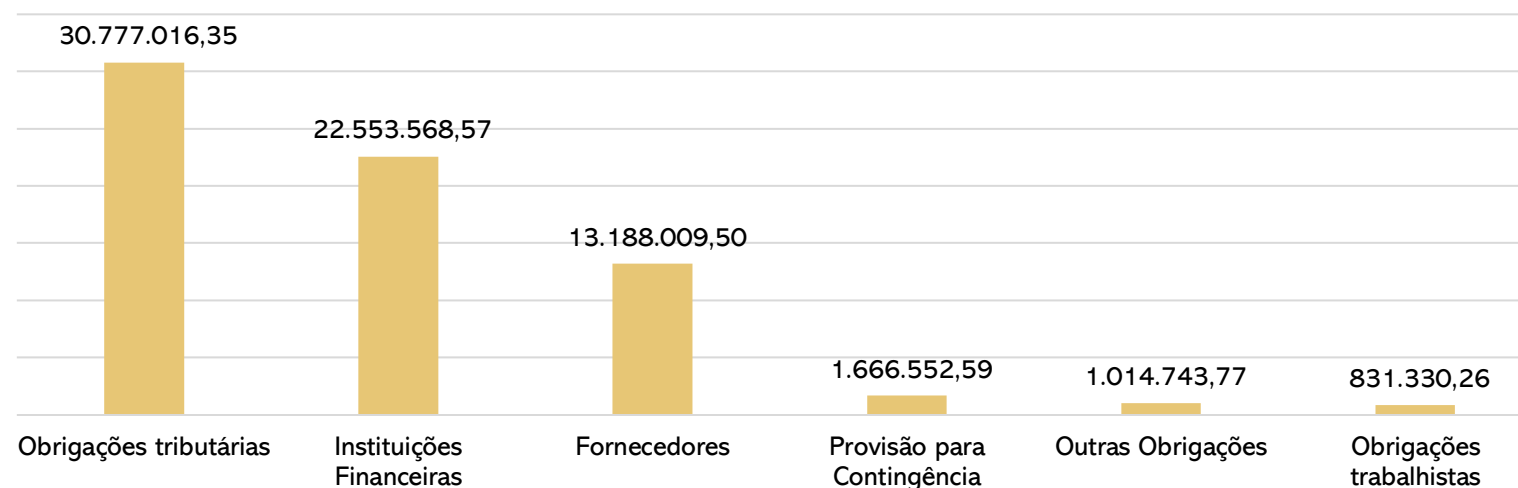



# 3. DESCRIÇÃO DA EMPRESA

## Histórico, instalações e atividades

Imagens capturas em última visita à empresa

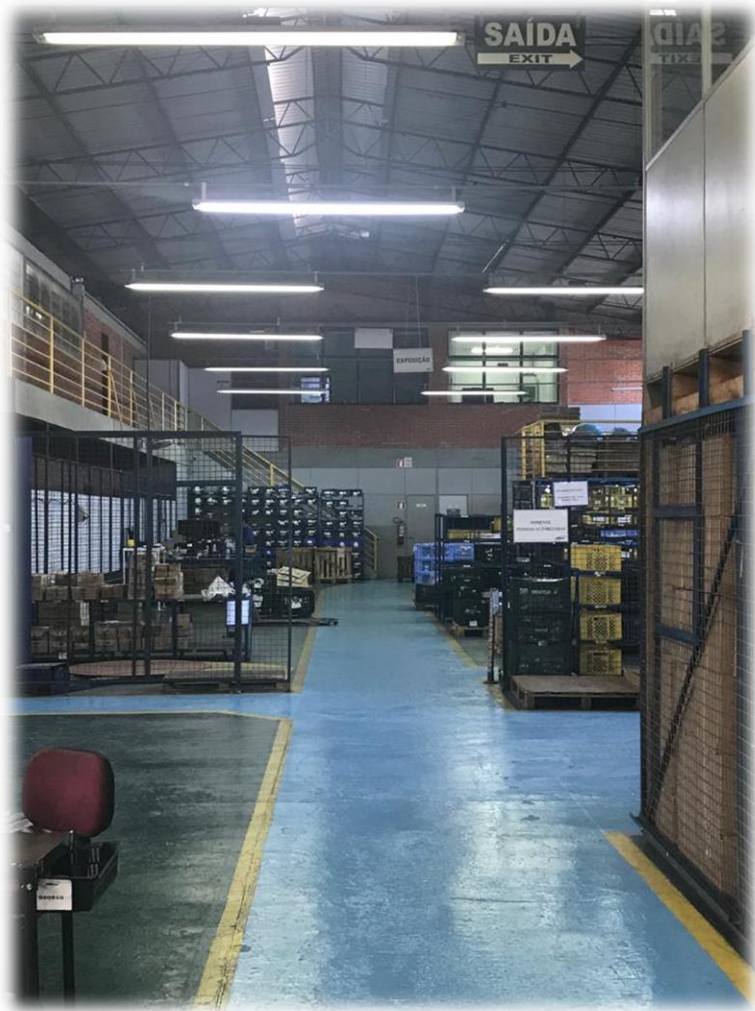



### 3. DESCRIÇÃO DA EMPRESA

#### Estrutura societária

Abaixo segue relacionado o Quadro de Sócios e Administradores(QSA) constante da base de dados do Cadastro Nacional da Pessoa Jurídica (CNPJ) da empresa Engatcar Industria de Auto Peças Ltda.

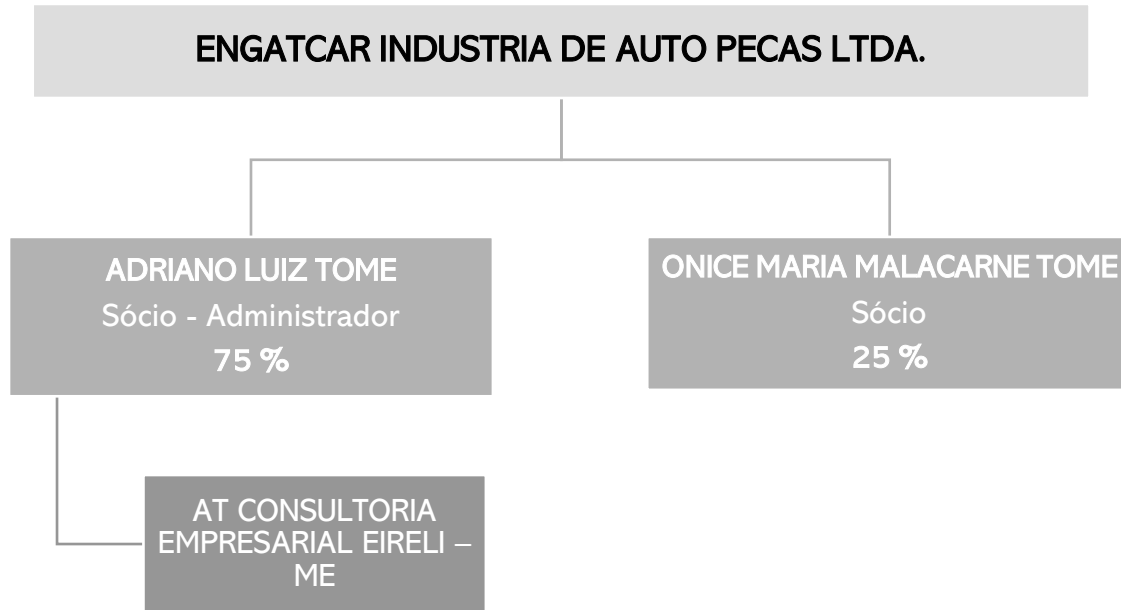

#### Organograma funcional

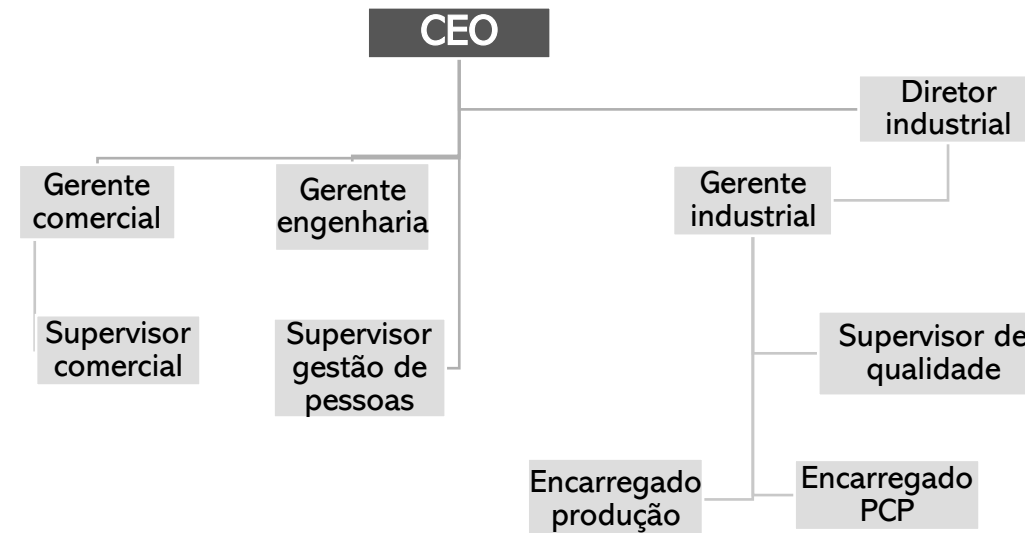

## 4. DADOS FINANCEIROS-ECONÔMICOS

### Balço Patrimonial

ATIVO	jun/20	jul/20	ago/20
<b>CIRCULANTE</b>	<b>8.288.997</b>	<b>9.252.910</b>	<b>9.355.242</b>
Caixa e equivalentes de caixa	3.615	4.743	8.018
Contas a receber de clientes	3.327.324	4.184.382	4.173.337
Impostos a recuperar	369.859	369.859	369.859
Adiantamento	291.100	361.288	208.080
Estoques	2.643.428	2.674.339	2.941.849
Despesas Antecipadas	1.653.672	1.658.300	1.654.100
<b>NÃO CIRCULANTE</b>	<b>12.131.431</b>	<b>12.140.269</b>	<b>12.061.577</b>
Direitos Realizáveis	104.403	221.018	90.479
Imobilizado	18.500.440	18.376.986	18.480.579
Depreciação Acumulada	-6.602.402	-6.585.721	-6.636.462
Intangível	330.352	330.352	330.352
Amortização Acumulada	-201.362	-202.366	-203.371
<b>TOTAL DO ATIVO</b>	<b>20.420.429</b>	<b>21.393.179</b>	<b>21.416.819</b>
PASSIVO	jun/20	jul/20	ago/20
<b>CIRCULANTE</b>	<b>25.572.053</b>	<b>26.176.413</b>	<b>25.919.776</b>
Fornecedores	13.473.795	13.299.982	13.188.010
Instituições Financeiras	8.552.233	9.043.025	8.703.363
Obrigações trabalhistas	688.008	744.988	831.330
Obrigações tributárias	2.097.027	2.171.396	2.182.329
Outras Obrigações	760.990	917.022	1.014.744
<b>NÃO CIRCULANTE</b>	<b>43.772.720</b>	<b>43.915.749</b>	<b>44.111.445</b>
Instituições Financeiras	13.850.205	13.850.205	13.850.205
Impostos	28.302.030	28.426.831	28.594.687
Provisão para Contingência	1.620.485	1.638.713	1.666.553
<b>PATRIMÔNIO LÍQUIDO</b>	<b>-47.888.361</b>	<b>-47.888.361</b>	<b>-47.888.361</b>
Capital social	22.032.000	22.032.000	22.032.000
Reservas de capital	9.578.211	9.578.211	9.578.211
Lucros/Prejuízos Acumulados	-88.000.150	-88.000.150	-88.000.150
Ajuste Avaliação Patrimonial	8.501.578	8.501.578	8.501.578
<b>TOTAL DO PASSIVO E PATRIMÔNIO LÍQUIDO</b>	<b>21.456.412</b>	<b>22.203.801</b>	<b>22.142.860</b>

### Análise

#### ATIVO

- **Caixa e equivalentes de caixa:** Atualmente a recuperanda trabalha com três bancos,; Bradesco de R\$1.303,34, Daycoval de R\$853,57 e Bannrisul de R\$51,80. Além disso, é importante ressaltar que diariamente a empresa transfere valores das contas bancárias para a Engat Serviços, afim de evitar bloqueios nas contas.
- **Contas a receber de clientes:** expôs redução de R\$11 mil devido ao maior volume de recebimentos no período. O aging list ratifica o valor contabilizado e aponta que 13% do montante esta vencido, sendo que três empresas possuem valores em aberto desde 2019. A Engatcar informou que não há previsão para recebimento dos valores e que está cobrando os valores em atraso.
- **Adiantamentos:** Compreende os pagamentos adiantados aos funcionários e fornecedores, sendo que a redução de 42% do saldo é decorrente, exclusivamente, dos recebimentos de mercadorias que tiveram seus valores adiantados. No mês, os adiantamentos somaram R\$946.435,31, enquanto os recebimentos foram de R\$1.099.643,30.
- **Estoques:** é composto de produtos prontos (R\$353.622,06), produtos em elaboração (R\$1.442.289,93), matéria prima (R\$1.055.135,95), material auxiliar (R\$40.729,59) e material de embalagem (R\$50.071,67). A compra de matéria-prima e material auxiliar foram os principais responsáveis pelo aumento de R\$267 mil.
- **Despesas antecipadas:** as variações são decorrentes da apropriação de três seguros junto a Mafre (veículos), a Sul América (empresa) e a Porto Seguro (veículo).
- **Direitos realizáveis:** Engloba os Depósitos Judiciais (R\$30 mil), Impostos a Recuperar (R\$718 mil) e Outros Créditos (R\$140 mil) que compreende as operações de mútuo com os sócios, Engat Serviço de Cobrança e Engatsul. Da análise da Engat Serviços de cobrança, verificou-se recebimentos de clientes e valores transferidos para a Engatcar, restando um saldo de R\$1,00 na conta corrente e R\$36.793,07 nas aplicações. Destacamos que a conta é utilizada exclusivamente para entradas e saídas de valores para a Engatcar.
- **Imobilizado:** a companhia adquiriu diversos bens no mês, sendo moldes de fundição para bola, carcaça e cabe de engate no valor de R\$24.000,00; um guincho elétrico de R\$2.249,10; uma injetora de R\$70.000,00; um armário de R\$540,00; um arquivo de aço de R\$539,00; um computador, mouse, teclado e monitor de R\$5.318,00 e um leitor de código de barras de R\$2.100,00. Solicitamos esclarecimentos quanto as compras realizadas, no entanto, até a finalização deste relatório não obtivemos respostas. Ademais, as notas e fotos seguem no anexo II deste relatório.
- **Intangível:** a variação de R\$1.004,39 refere-se às amortizações do período.

Fonte: Demonstrações financeiras fornecidas pelas Recuperandas

## 4. DADOS FINANCEIROS-ECONÔMICOS

### Balço Patrimonial

ATIVO	jun/20	jul/20	ago/20
<b>CIRCULANTE</b>	<b>8.288.997</b>	<b>9.252.910</b>	<b>9.355.242</b>
Caixa e equivalentes de caixa	3.615	4.743	8.018
Contas a receber de clientes	3.327.324	4.184.382	4.173.337
Impostos a recuperar	369.859	369.859	369.859
Adiantamento	291.100	361.288	208.080
Estoques	2.643.428	2.674.339	2.941.849
Despesas Antecipadas	1.653.672	1.658.300	1.654.100
<b>NÃO CIRCULANTE</b>	<b>12.131.431</b>	<b>12.140.269</b>	<b>12.061.577</b>
Direitos Realizáveis	104.403	221.018	90.479
Imobilizado	18.500.440	18.376.986	18.480.579
Depreciação Acumulada	-6.602.402	-6.585.721	-6.636.462
Intangível	330.352	330.352	330.352
Amortização Acumulada	-201.362	-202.366	-203.371
<b>TOTAL DO ATIVO</b>	<b>20.420.429</b>	<b>21.393.179</b>	<b>21.416.819</b>
PASSIVO	jun/20	jul/20	ago/20
<b>CIRCULANTE</b>	<b>25.572.053</b>	<b>26.176.413</b>	<b>25.919.776</b>
Fornecedores	13.473.795	13.299.982	13.188.010
Instituições Financeiras	8.552.233	9.043.025	8.703.363
Obrigações trabalhistas	688.008	744.988	831.330
Obrigações tributárias	2.097.027	2.171.396	2.182.329
Outras Obrigações	760.990	917.022	1.014.744
<b>NÃO CIRCULANTE</b>	<b>43.772.720</b>	<b>43.915.749</b>	<b>44.111.445</b>
Instituições Financeiras	13.850.205	13.850.205	13.850.205
Impostos	28.302.030	28.426.831	28.594.687
Provisão para Contingência	1.620.485	1.638.713	1.666.553
<b>PATRIMÔNIO LÍQUIDO</b>	<b>-47.888.361</b>	<b>-47.888.361</b>	<b>-47.888.361</b>
Capital social	22.032.000	22.032.000	22.032.000
Reservas de capital	9.578.211	9.578.211	9.578.211
Lucros/Prejuízos Acumulados	-88.000.150	-88.000.150	-88.000.150
Ajuste Avaliação Patrimonial	8.501.578	8.501.578	8.501.578
<b>TOTAL DO PASSIVO E PATRIMÔNIO LÍQUIDO</b>	<b>21.456.412</b>	<b>22.203.801</b>	<b>22.142.860</b>

Fonte: Demonstrações financeiras fornecidas pelas Recuperandas

### Análise

#### PASSIVO

- **Fornecedores:** Em razão do maior volume de pagamentos, as obrigações com fornecedores reduziram R\$111,9 mil. O aging list enviado corresponde ao montante contabilizado. Destes valores, cerca de R\$ 9,1 milhões estão inclusos no processo de Recuperação Judicial. Esta Administradora realizou a conferência dos créditos arrolados no processo com os saldos contabilizados e constatou uma divergência de R\$618.546,44 entre valores diversos e não contabilizados. Segundo a empresa, o montante será corrigido após a homologação do plano de recuperação judicial, de forma controversa, pois não há motivos para aguardar.
- **Instituições Financeiras:** compreende os financiamentos, empréstimos, títulos descontados e adiantamentos de contratos de câmbio que, de acordo com a recuperanda, fazem parte do endividamento extraconcursal junto ao Banco do Brasil e serão negociados após a homologação do Plano de Recuperação Judicial. No período ocorreu redução das obrigações devido aos descontos de duplicatas. As principais variações decorrem do desconto de duplicatas e, segundo a empresa, 80% dos títulos de clientes são descontados a uma taxa média mensal de 1,5%.
- **Obrigações Trabalhistas:** expôs aumento de R\$86 mil em razão devido, principalmente, à adesão de um parcelamento de FGTS no montante de R\$63.152,60. ao pagamento parcial dos tributos sobre a folha e das rescisões.
- **Obrigações Tributárias:** a empresa vêm realizando apenas o pagamento do ICMS ST e os parcelamentos de ICMS. Os demais tributos foram transferidos para o longo prazo a parcelar, o que esta em desacordo com as normas contábeis, visto que os tributos não foram efetivamente parcelados.
- **Outras Obrigações:** engloba o pró-labore de acionistas e administradores (R\$7,7 mil), provisões trabalhistas (R\$653 mil), comissões (R\$ 178 mil), notas promissórias (R\$ 50 mil), seguros a pagar (R\$2,1 mil) e adiantamento de clientes (R\$123 mil). O aumento de R\$97 mil decorre, especialmente, das provisões de férias e 13º salário.
- **Impostos LP:** a variação se refere à transferência de R\$183.090,73 dos impostos de curto prazo que não foram adimplidos, para impostos a parcelar e ao pagamento de R\$24.103,50 dos impostos parcelados.
- **Provisão para contingência:** o montante de R\$27.839,72 é decorrente do benefício de exclusão do ICMS da base de cálculos do PIS e Cofins.



## 4. DADOS FINANCEIROS-ECONÔMICOS

### Demonstração do Resultado do Exercício

Demonstrativo de Resultado do Exercício	jun/20	jul/20	ago/20	Saldo 2020
<b>Receita Bruta de Vendas e Serviços</b>	<b>2.021.339</b>	<b>3.037.985</b>	<b>2.678.049</b>	<b>17.579.983</b>
Deduções de vendas	-486.035	-750.143	-682.458	-4.377.353
<b>Receita Líquida</b>	<b>1.535.303</b>	<b>2.287.842</b>	<b>1.995.591</b>	<b>13.202.631</b>
Custos dos produtos vendidos	-1.103.396	-1.605.198	-1.438.329	-9.925.574
<b>Lucro bruto</b>	<b>431.908</b>	<b>682.644</b>	<b>557.261</b>	<b>3.277.056</b>
<b>Despesas e receitas operacionais</b>	<b>-376.621</b>	<b>-397.364</b>	<b>-427.265</b>	<b>-3.286.384</b>
Despesas com vendas	-143.322	-174.933	-180.431	-1.337.297
Despesas administrativas	-213.631	-210.868	-233.464	-1.810.092
Despesas tributárias	-9.725	-1.666	-3.381	-47.485
Depreciações e Amortizações	-9.943	-9.897	-9.989	-91.510
<b>Resultado Operacional</b>	<b>55.287</b>	<b>285.280</b>	<b>129.996</b>	<b>-9.328</b>
Outras Receitas/Despesas não operacionais	14.464	44.452	14.324	115.647
<b>Lucro/Prejuízo operacional antes do resultado financeiro</b>	<b>69.751</b>	<b>329.731</b>	<b>144.320</b>	<b>106.319</b>
Receitas financeiras	0	320	25.980	28.851
Despesas financeiras	-104.561	-104.691	-85.720	-861.212
<b>Lucro/prejuízo antes dos impostos</b>	<b>-34.810</b>	<b>225.361</b>	<b>84.581</b>	<b>-726.041</b>
Imposto de renda e contribuição social	-	-	-	-
<b>Lucro/prejuízo líquido do exercício</b>	<b>-34.810</b>	<b>225.361</b>	<b>84.581</b>	<b>-726.041</b>

Fonte: Demonstrações financeiras fornecidas pelas Recuperandas

#### Análise

- **Receita Bruta de Vendas e Serviços:** o faturamento reduziu cerca de 12% em agosto. A Engatcar informou que no mês houve dificuldade na reposição dos estoques devido a atrasos por parte dos fornecedores e prestadores de serviços afetando diretamente o faturamento.
- **Custos dos Produtos Vendidos:** os custos mantiveram-se na mesma proporção, consumindo 72% da receita líquida. É composto por consumo de estoques (R\$647.115,16) mão de obra direta e indireta (R\$329.225,87) e gastos gerais de fabricação (R\$294.297,31).
- **Despesas com vendas:** as despesas comerciais são marcadas pelas comissões, consultorias e fretes sobre vendas. O aumento de R\$6 mil é em razão das comissões, que em julho foram de R\$57.490,83 e em agosto de R\$63.353,61.
- **Despesas administrativas:** são as despesas mais relevantes e cresceram 11% em virtude dos dispêndios com marcas e patentes de R\$12.146,00 e da manutenção e conservação de imóveis de R\$10.117,61. A recuperanda explica que o aumento nas marcas e patentes é referente a uma análise do produto engate reboque solicitada pela engenharia e Ag Moreira em uma ação contra Luizmar sobre a marca Engatcar.
- **Despesas tributárias:** compreende apenas ICMS sobre outras saídas de R\$2.000,15 e outros impostos de R\$1.380,53.
- **Outras Receitas/Despesas Operacionais:** as receitas de R\$14.323,87 se referem a venda de sucatas
- **Resultado Financeiro:** o resultado financeiro foi negativo, uma vez que as receitas somaram R\$25 mil, enquanto as despesas, principalmente com desconto de duplicatas, somaram R\$85 mil.
- **Resultado:** embora o faturamento tenha reduzido e os custos e despesas tenham se mantido na mesma proporção, a companhia conseguiu gerar um lucro de R\$84.580,77 em agosto, no entanto, o resultado acumulado do ano é negativo em R\$726.041,03.

## 4. DADOS FINANCEIROS-ECONÔMICOS

### Dívida tributária

A Engatcar não realiza o pagamento mensal de todos os tributos, desta forma a dívida tributária apresenta aumento gradativo e, em agosto, totalizou **R\$30.913.598,29**.

Os parcelamentos efetivamente ativos correspondem somente ao ICMS, FGTS e IPTU. A projeção gráfica abaixo evidencia estes dados:

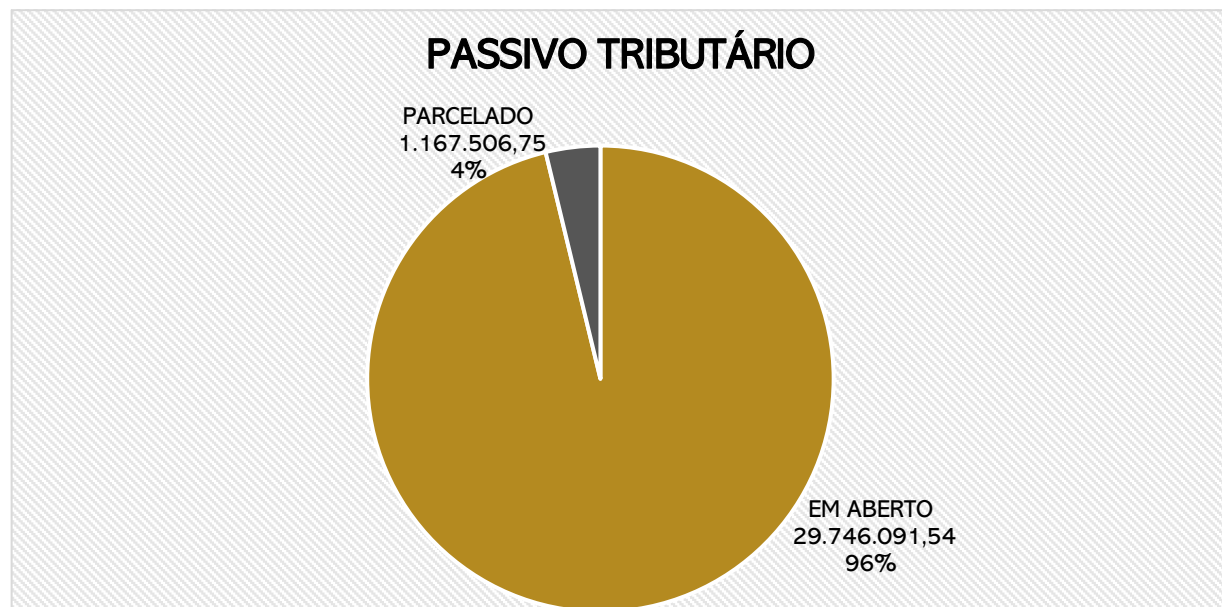

Apesar das ressalvas desta Administradora, a Engatcar não realiza a atualização do seu passivo tributário, com o argumento de que pretende realizar novos parcelamentos em breve. Ainda, contabiliza seus tributos vencidos e parcelamentos inativos no longo prazo, o que vai em descontra com o CPC 26 que trata da exigibilidade do Passivo.

FEDERAL	EM ABERTO	PARCELADO	TOTAL
COFINS	3.245.358	-	3.245.358
COFINS - RETENÇÃO	4.456	-	4.456
CONTRIBUIÇÕES - RETENÇÃO	137.827	-	137.827
CSLL	792.089	-	792.089
FGTS	1.168.102	41.784	1.209.886
GRCS	69.693	-	69.693
INSS	6.572.418	-	6.572.418
INSS - RETENÇÃO	171.840	-	171.840
INSS S/ FATURAMENTO	2.767.441	-	2.767.441
IPI	1.635.531	-	1.635.531
IRPJ	1.418.311	-	1.418.311
IRRF	470.333	-	470.333
PIS	674.646	-	674.646
PIS - RETENÇÃO	202	-	202
REFIS DA COPA	2.726.284	-	2.726.284
REFIS DA CRISE	1.646.086	-	1.646.086
<b>TOTAL</b>	<b>23.500.617</b>	<b>41.784</b>	<b>23.542.401</b>

ESTADUAL	EM ABERTO	PARCELADO	TOTAL
ICMS	1.992.974	-	1.992.974
ICMS PARCELADO	-	46.370	46.370
ICMS - PARCELAMENTO INATIVO	72.261	-	72.261
ICMS REFAZ 2015 - INATIVO	-	579.305	579.305
ICMS ST	4.166.664	-	4.166.664
ICMS PARCELAMENTO 2019 EM 60X	-	216.252	216.252
ICMS 10/11.2019 PARCELAMENTO EM 12X	-	283.796	283.796
<b>TOTAL</b>	<b>6.231.898</b>	<b>1.125.723</b>	<b>7.357.621</b>

MUNICIPAL	EM ABERTO	PARCELADO	TOTAL
ISSQN - RETENÇÃO	13.576	-	13.576
IPTU E TAXA DE COLETA DE LIXO	-	-	-
<b>TOTAL</b>	<b>13.576</b>	<b>-</b>	<b>13.576</b>

# 5. PLANO DE RECUPERAÇÃO JUDICIAL

## Proposta de Pagamento

O plano de recuperação judicial foi votado em assembleia geral de credores realizada no dia 22/10/2019. Na ocasião, houve a aprovação do plano nas classes I, II, e IV. Entretanto, até o presente momento não foi proferida decisão concedendo, ou não, a recuperação judicial das empresas.

CLASSE I - Credores Trabalhistas						
Subclasse	DESÁGIO	CARÊNCIA	PRAZO TOTAL	JUROS	PERIODICIDADE	OBSERVAÇÕES
Aplicável a todos	-	6 meses	6 meses	TR	Mensal	Carência a partir da decisão que homologar o plano de recuperação judicial.
CLASSE II - Credores com Garantia Real						
Subclasse	DESÁGIO	CARÊNCIA	PRAZO TOTAL	JUROS	PERIODICIDADE	OBSERVAÇÕES
Aplicável a todos	-	12 meses	180 meses	6% a.a Selic	Semestral	A carência iniciará a partir da decisão que homologar o plano de recuperação judicial. Os juros e correção monetária incidirão a partir da data do pedido de recuperação judicial (11/05/2018).
CLASSE III - Credores Quirografários						
Subclasse	DESÁGIO	CARÊNCIA	PRAZO TOTAL	JUROS	PERIODICIDADE	OBSERVAÇÕES
Aplicável a todos	60%	12 meses	180 meses	TR	Semestral	Carência de pagamento e correção monetária a partir da publicação da homologação do plano.
CLASSE IV – Credores ME e EPP						
Subclasse	DESÁGIO	CARÊNCIA	PRAZO TOTAL	JUROS	PERIODICIDADE	OBSERVAÇÕES
Aplicável a todos	60%	12 meses	48 meses	TR	Semestral	Carência de pagamento e correção monetária a partir da publicação da homologação do plano.
ACELERAÇÃO DE PAGAMENTOS						
Subclasse	DESÁGIO	CARÊNCIA	PRAZO PGTO	PERCENTUAL ACELERADO	OBSERVAÇÕES	
Fornecedores colaborativos	-	-	30	5%	Os credores que concederem a Engatcar prazo para pagamento terão devolução de percentuais incidentes sobre o valor da nota de venda ou prestação de serviço, à contar da amortização do crédito sujeito a recuperação judicial. A devolução ocorrerá na data de liquidação da fatura relativa ao fornecimento. A adesão à condição se dará através da celebração de termo de entendimentos entre as partes.	
Fornecedores colaborativos	-	-	45	8%		
Fornecedores colaborativos	-	-	60	10%		
Financeiros colaborativos	-	-	-	10%	Para cada operação realizada o credor poderá efetuar a retenção de até 10% do valor da operação até o limite da dívida. Para se enquadrar como colaborativo deverão conceder novas linhas de financiamento à exportação no montante mínimo de 100% do montante constante no quadro geral de credores. A adesão à condição se dará através da celebração de termo de entendimentos entre as partes.	





MEDEIROS & MEDEIROS

# ANEXOS

RECUPERAÇÃO JUDICIAL



RELATÓRIO MENSAL DE ATIVIDADES

I – DEMONSTRAÇÕES CONTÁBEIS DE AGOSTO DE 2020.

II – NOTAS E FOTOS DE COMPRA DE IMOBILIZADO



# MEDEIROS & MEDEIROS

ADMINISTRAÇÃO JUDICIAL

[administradorjudicial.adv.br](http://administradorjudicial.adv.br)

PORTO ALEGRE / RS

NOVO HAMBURGO / RS

SÃO PAULO / SP

CAXIAS DO SUL / RS

BLUMENAU / SC

AV. DR. NILO PEÇANHA, 2900/701  
TORRE COMERCIAL IGUATEMI BUSINESS  
BAIRRO CHÁCARA DAS PEDRAS  
CEP: 91330-001  
51 3062.6770

RUA JÚLIO DE CASTILHOS, 679/111  
CENTRO EXECUTIVO TORRE PRATA  
BAIRRO CENTRO  
CEP: 93510-130  
51 3065.6770

AV. NACÕES UNIDAS, 12399/133 B  
ED. COMERCIAL LANDMARK  
BAIRRO BROOKLIN NOVO  
CEP: 04578-000  
11 2769-6770

RUA ÂNGELO CHIARELLO, 2811/501  
CENTRO EMPRESARIAL CRUZEIRO  
BAIRRO PIO X  
CEP: 95032-460  
54 3419.7274

RUA DR. ARTUR BALSINI, 107  
BBC BLUMENAU  
BAIRRO VELHA  
CEP: 89036-240  
47 3381-337