



MEDEIROS & MEDEIROS  
ADMINISTRAÇÃO JUDICIAL

# GRUPO ENGEMET

RECUPERAÇÃO JUDICIAL  
PROC. Nº1005857-55.2018.8.26.0268

## 1º RELATÓRIO MENSAL DE ATIVIDADES (RMA)

COMPETÊNCIA: Fevereiro de 2019.

São Lourenço da Serra, 15 de abril de 2019.





MEDEIROS & MEDEIROS  
ADMINISTRAÇÃO JUDICIAL

# INTRODUÇÃO

RELATÓRIO MENSAL DE  
ATIVIDADES (RMA)



Fevereiro de 2019

1. **INTRODUÇÃO**
2. **SUMÁRIO EXECUTIVO**
3. **MERCADO DE ATUAÇÃO**
4. **DESCRIÇÃO DAS RECUPERANDAS**
5. **INFORMAÇÕES FINANCEIRAS**
6. **ENDIVIDAMENTO**
7. **ASPECTOS JURÍDICOS**



MEDEIROS & MEDEIROS

## 1. INTRODUÇÃO

Itapecerica da Serra, 15 de abril de 2019.

MM. Juízo de Direito da 4ª Vara Cível da Comarca de Itapecerica da Serra, Estado de São Paulo

Exmo. Sr. Dr. Luiz Gustavo de Oliveira Martins Pereira

Recuperação Judicial

### **Processo nº 1005857-55.2018.8.26.0268**

O presente Relatório reúne de forma sintética as informações operacionais, financeiras, econômicas e processuais da Recuperação Judicial da ENGEMET AQUECIMENTOS E MANUTENÇÕES INDUSTRIAIS LTDA e da ENERGETICA AQUECIMENTOS E SOLDAS ESPECIAIS LTDA (GRUPO ENGEMET). Os dados foram coletados e analisados pela Medeiros & Medeiros Administração Judicial, na qualidade de administradora judicial das empresas Recuperandas. Os dados foram extraídos dos autos da recuperação judicial, principalmente no que tange às informações contábeis e financeiras e, em especial, das visitas técnicas ocorridas na sede da empresa, bem como reuniões com os procuradores e representantes das Recuperandas.

Todos os documentos que serviram de base para a elaboração do presente relatório estão disponíveis para consulta no site [www.administradorjudicial.adv.br](http://www.administradorjudicial.adv.br) e informações adicionais ou complementares podem ser obtidas diretamente com a Medeiros & Medeiros Administração Judicial.

Salienta-se que a responsável pela contabilidade é a empresa Dignus Contabilidade representada pelo Sr. André Gomes de Oliveira.

O RMA reflete a análise técnica contábil limitada às informações disponibilizadas e não exaustivas sobre a situação da empresa.



MEDEIROS & MEDEIROS  
ADMINISTRAÇÃO JUDICIAL

# SUMÁRIO EXECUTIVO

RELATÓRIO MENSAL DE  
ATIVIDADES (RMA)



Fevereiro de 2019

1. **INTRODUÇÃO**
2. **SUMÁRIO EXECUTIVO**
3. **MERCADO DE ATUAÇÃO**
4. **DESCRIÇÃO DAS RECUPERANDAS**
5. **INFORMAÇÕES FINANCEIRAS**
6. **ENDIVIDAMENTO**
7. **ASPECTOS JURÍDICOS**

# SUMÁRIO EXECUTIVO



Assuntos	Comentários
<b>Informações gerais sobre as Recuperandas</b>	<ul style="list-style-type: none"><li>• Desde 1979, o sócio fundador Sr. Plínio Leopoldo Brandt, presidente do Grupo ENGEMET, iniciou as atividades no setor de usinagem possuindo participação em outras empresas que já foram vendidas e/ou não fazem parte do Grupo Engemet que pediu Recuperação Judicial. Em 1999, fundou a <b>Energética</b> buscando soluções em recuperação de regiões trincadas e desgastadas de grandes peças metálicas de grandes equipamentos, através de diversos tipos de soldagem. Já, em 2002 fundou a <b>Engemet</b> que atua no mercado como empresa de serviços de Aquecimentos e Tratamentos Térmicos de Campo para diversos setores industriais, executando serviços em tubulações, torres, vasos, tanques, caldeiras, turbinas, reatores, prensas, fornalhas, permutadores de calor, entre outros. A Engemet atuou também em outros países como Panamá, República Dominicana, Equador, Bolívia e Angola.</li><li>• De acordo com os administradores, a Engemet foi inicialmente criada para realizar serviços de usinagem com foco em tratamento térmico e a Energética voltada em serviços de soldagem, assim, o Grupo atenderia por completo os serviços de <b>reforma especializada de grandes equipamentos industriais</b>. Entretanto, com o passar dos anos, e para realizar e manter os cadastros em grandes empresas como Petrobrás, Vale, entre outras, o objeto social de ambas as Empresas são semelhantes, para não perder grandes obras e a mesma empresa atender o serviço completo.</li></ul>
<b>Quadro de colaboradores</b>	<ul style="list-style-type: none"><li>• Em dezembro de 2018, o Grupo Engemet contava com 96 colaboradores, considerando os sócios-administradores.<ul style="list-style-type: none"><li>❖ Engemet: 58 colaboradores (37 – CLT; 18 – Temporários; 2 – PJs e 1 Sócio)</li><li>❖ Energética: 38 colaboradores (35 – CLT; 2 – PJs e 1 Sócio)</li></ul></li><li>• Colaboradores Temporários são contratados somente para o período da obra que pode ser 10, 15 ou 20 dias geralmente são períodos mais curtos.</li></ul>
<b>Dados operacionais e econômico-financeiros</b>	<ul style="list-style-type: none"><li>• No mês de dezembro de 2018, o Grupo Engemet realizou 8 (oito) serviços de manutenção. De acordo com dados extraídos dos relatórios gerenciais, o total faturado do Grupo atingiu cerca de R\$ 1 milhão nesse mês. Observou-se que na Recuperanda Engemet, 11 (onze) serviços foram executados em meses diferentes do mês de dezembro e que compõem o faturamento do mês de dezembro. Solicitou-se explicação para os administradores do Grupo.</li><li>• Até a conclusão deste relatório, o Grupo Engemet não havia enviado os demonstrativos contábeis e financeiros de janeiro e fevereiro de 2019. Dessa forma, nossa análise se resume aos demonstrativos protocolados nos autos. No próximo relatório mensal de atividades, reportaremos as informações financeiras mais recentes da Recuperanda.</li></ul>

# SUMÁRIO EXECUTIVO



Assuntos	Comentários																														
<b>Endividamento concursal e extraconcursal</b>	<ul style="list-style-type: none"><li>Conforme à relação de credores protocolada dia 27 de março de 2019, o endividamento concursal do Grupo Engemet é de R\$2.778.151,67, sendo distribuído dessa forma por Classe de Credores. A dívida concursal da Recuperanda Engemet representa R\$ 1.425.446,73 (51%) e da Energética, R\$ 1.352.704,94 (49%).</li></ul> <table border="1"><thead><tr><th>Natureza</th><th>Nº de credores</th><th>% nº de credores</th><th>Valor total (em R\$)</th><th>% Valor total</th><th>Valor médio (em R\$ mil)</th></tr></thead><tbody><tr><td>Classe I - Trabalhista</td><td>16</td><td>27,12%</td><td>708.108,16</td><td>25,49%</td><td>44.256,76</td></tr><tr><td>Classe III - Quirografário</td><td>32</td><td>54,24%</td><td>1.753.446,93</td><td>63,12%</td><td>54.795,22</td></tr><tr><td>Classe IV - Microempresa/EPP</td><td>11</td><td>18,64%</td><td>316.596,58</td><td>11,40%</td><td>28.781,51</td></tr><tr><td><b>Total</b></td><td><b>59</b></td><td><b>100,00%</b></td><td><b>2.778.151,67</b></td><td><b>100,00%</b></td><td><b>47.087,32</b></td></tr></tbody></table> <ul style="list-style-type: none"><li>Observa-se que a relação de credores apresentada pelas Recuperandas às fls. 144/149, possui apenas credores na Classe I – Créditos Trabalhistas e na Classe III – Créditos Quirografários. De forma proativa, a Administradora Judicial analisou previamente a relação de credores e identificou alguns equívocos, tais como: classificação errada do crédito, erro material de somatória em determinado credor e filiais sem estarem consolidadas.</li></ul>	Natureza	Nº de credores	% nº de credores	Valor total (em R\$)	% Valor total	Valor médio (em R\$ mil)	Classe I - Trabalhista	16	27,12%	708.108,16	25,49%	44.256,76	Classe III - Quirografário	32	54,24%	1.753.446,93	63,12%	54.795,22	Classe IV - Microempresa/EPP	11	18,64%	316.596,58	11,40%	28.781,51	<b>Total</b>	<b>59</b>	<b>100,00%</b>	<b>2.778.151,67</b>	<b>100,00%</b>	<b>47.087,32</b>
Natureza	Nº de credores	% nº de credores	Valor total (em R\$)	% Valor total	Valor médio (em R\$ mil)																										
Classe I - Trabalhista	16	27,12%	708.108,16	25,49%	44.256,76																										
Classe III - Quirografário	32	54,24%	1.753.446,93	63,12%	54.795,22																										
Classe IV - Microempresa/EPP	11	18,64%	316.596,58	11,40%	28.781,51																										
<b>Total</b>	<b>59</b>	<b>100,00%</b>	<b>2.778.151,67</b>	<b>100,00%</b>	<b>47.087,32</b>																										
<b>Visitas e Reuniões do Administrador Judicial</b>	<ul style="list-style-type: none"><li>Em 15 de março de 2019, a Administradora Judicial visitou a sede das Recuperandas, na Cidade de São Lourenço da Serra, Avenida Evaristo Delfino Pinto, nº 608, 1º andar, conjuntos A e C, Centro e conversou com o Sr. Marcelo Nascimento, assistente financeiro do Grupo Engemet.</li><li>No dia 18/03 p.p., em reunião realizada na sede da Administradora Judicial, na presença dos Srs. Plínio, Carlos Augusto, Alessandro, Marcos e Waldir, o último da Consultoria Financeira, FEG, dentre os vários temas tratados, restou acordado entre as partes, que as Recuperandas devem enviar as informações contábeis, financeiras e operacionais até o dia 15 do mês subsequente ao mês de competência, para a elaboração dos RMAs.</li><li>No dia 22/03 p.p., a Administradora Judicial dirigiu-se ao escritório das Recuperandas situado em São Paulo, sito Rua Doutor José Bento Ferreira, 97, Vila Água Funda, São Paulo, SP. Nesta nova reunião, foram esclarecidas dúvidas das Recuperandas quanto aos documentos solicitados, tendo os administradores das Recuperandas, solicitado dilação do prazo de entrega das informações/documentações, acordando-se o prazo final de 26/03.</li><li>A Administradora Judicial solicitou para os Administradores o agendamento de uma visita em “campo” dos projetos em andamento até a segunda quinzena de maio.</li></ul>																														

## SUMÁRIO EXECUTIVO



Assuntos	Comentários
<b>Acompanhamento processual</b>	<ul style="list-style-type: none"><li>• Deferimento da Recuperação Judicial em 11/02/2019 (fls. 397 e 488/501) foi juntada a minuta do edital que trata o art. 52 §1º da Lei 11.101/05. Pendente o recolhimento das custas processuais para a publicação.</li><li>• Pendente de apreciação:<ul style="list-style-type: none"><li>❖ Manifestação da Administradora Judicial requerendo a alteração do prazo de apresentação das demonstrações financeiras, conforme necessidade das Recuperandas.</li></ul></li><li>• Aguarde-se a publicação para início do prazo de recebimento de habilitações e divergências (fase administrativa).</li><li>• A entrega das habilitações e divergência deverá ser feita através do e-mail <a href="mailto:rj.engemet@gmail.com">rj.engemet@gmail.com</a> ou no endereço da Administradora Judicial, sitio a Av. das Nações Unidas, 12399, Conj. 133B, Cidade das Monções, São Paulo/SP, CEP: 04578-000.</li></ul>



MEDEIROS & MEDEIROS  
ADMINISTRAÇÃO JUDICIAL

# MERCADO DE ATUAÇÃO

RELATÓRIO MENSAL DE  
ATIVIDADES (RMA)



Fevereiro de 2019

1. **INTRODUÇÃO**
2. **SUMÁRIO EXECUTIVO**
3. **MERCADO DE ATUAÇÃO**
4. **DESCRIÇÃO DAS RECUPERANDAS**
5. **INFORMAÇÕES FINANCEIRAS**
6. **ENDIVIDAMENTO**
7. **ASPECTOS JURÍDICOS**





## Setor Industrial

### Área de atuação

- O Grupo Engemet realiza serviços de usinagem com foco em tratamento térmico de campo e soldagem sendo referência em **reforma especializada de grandes equipamentos industriais**. Os principais serviços realizados foram em clientes que atuam nesses segmentos econômicos:

- ❖ **Hidroelétricas:** larga experiência em grandes construções na área de Usinas Hidroelétricas, realizando serviços em bifurcações, estatores, turbinas, pré-distribuidores em diversas unidades como:

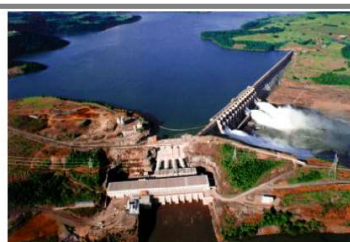

**Copel - Usina Gov. José Richa**  
Cap. Leônidas Marques / PR



**Tractebel - UHE Itá**  
Aratiba / RS



**Tractebel - UHE Ponte de Pedra**  
Caminópolis / MT



**UPCH - Ilha de Jararaca**  
Veranópolis / RS



**Central Hidroeléctrica de Monción**  
República Dominicana



**Central Hidrelétrica San Francisco**  
Equador

Fonte: Recuperanda



### Área de atuação – cont.

- ❖ **Refinarias de Petróleo:** contratos de atendimento em paradas e serviços de manutenção de rotina, participando das maiores obras de expansão de refinarias como:



**REVAP**

Refinaria Henrique Lage / Vale do Paraíba  
São José dos Campos / SP



**REDUC**

Refinaria Duque de Caxias  
Duque de Caxias / RJ



**RECAP**

Refinaria de Capuava  
Mauá / SP



**REGAP**

Refinaria Gabriel Passos  
Betim / MG



**REPAR**

Refinaria Pres. Getúlio Vargas  
Araucária / PR



**REPLAN**

Refinaria de Paulínia  
Paulínia / SP



## Setor Industrial

### Área de atuação – cont.

- ❖ **Siderúrgicas:** participou de inúmeras montagens, fabricação e reparos em altos fornos, regeneradores, conversores, painéis de guza, carros torpedos, etc., serviços estes efetuados em todas as grandes siderúrgicas nacionais como:



**CSN – Cia Siderúrgica Nacional**  
Volta Redonda / RJ



**Gerdau Açominas**  
Ouro Branco / MG



**USIMINAS**  
Ipatinga / MG



**COSIPA**  
Cubatão / SP



**ArcelorMittal**  
Serra / ES



**Thyssen Krupp / CSA**  
Rio de Janeiro / RJ

Fonte: Recuperanda





### Área de atuação – cont.

❖ **Termoelétricas:** participação em diversas obras de construção completa e em diversas manutenções.



**AES Uruguiana**  
Uruguiana / RS



**EDF Norte Fluminense**  
Macaé / RJ



**Furnas – Usina de Santa Cruz**  
Rio de Janeiro / RJ



**CSN – Central Termelétrica**  
Volta Redonda / RJ



**Petrobras - Ibiritermo**  
Ibirité / MG



**Petrobras – UTE Fernando Gasparian**  
São Paulo / SP



## Setor Industrial

### Área de atuação – cont.

❖ **Energia nuclear:** Em parcerias com empresas como Odebrecht e Iberdrola, a Engemet realizou os trabalhos de pré-aquecimentos para soldagem durante a troca do reator nuclear de Angra 1.



**Central Nuclear Almirante Álvaro Alberto**  
Angra dos Reis / RJ

### Área de atuação – cont.

❖ **Prospecção de Petróleo:** participou de construções das grandes plataformas de prospecção de petróleo no Brasil, como as plataformas P51, P50 e P54, e nas paradas das Plataformas na Bacia de Campos.



**Plataforma P51 da Petrobras**  
Macaé / RJ

### Área de atuação – cont.

❖ **Petroquímicas:** destaque para o tratamento térmico para alívio de tensões em soldas do fechamento do Conversor de Amônia da Cia. De Fertilizantes do Nordeste – NITROFÉRTIL, um reator em Aço-Carbono pesando 390 toneladas, com diâmetro de 5800 mm e esp de 75 mm. Por dentro desse reator havia um segundo vaso em aço inoxidável em toda a sua extensão, como se fosse uma membrana protetora interna.



**NITROFÉRTIL (FAFEN)**  
Laranjeiras / SE

Fonte: Recuperanda



## Setor Industrial

### Evolução e Tendência do PIB Industrial e do PIB de Serviços ( crescimento real - %)

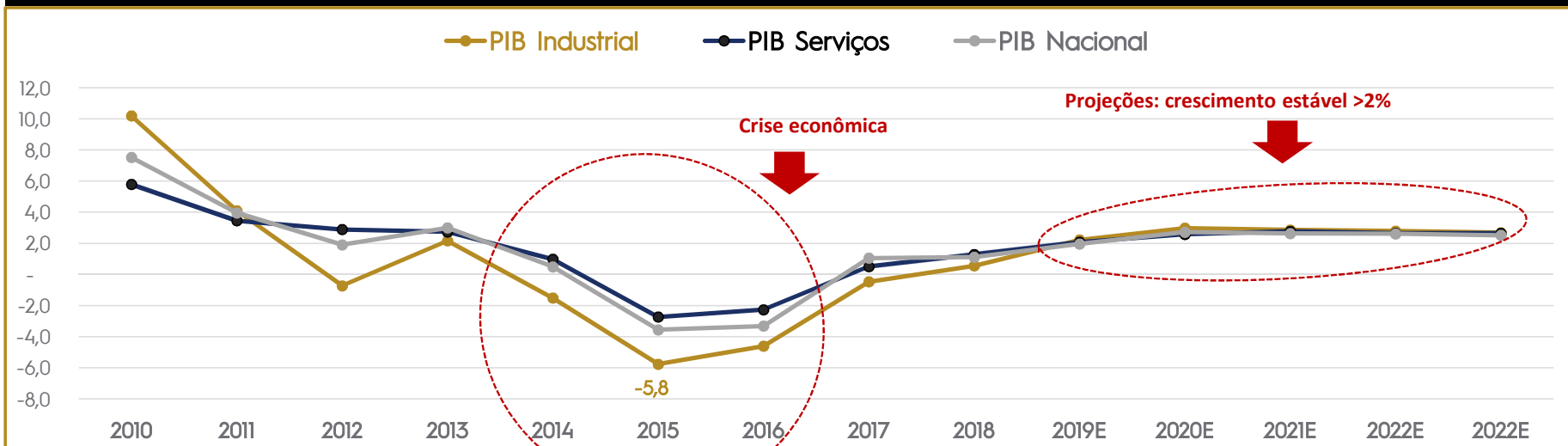

### Histórico e Tendências

- Em 2014, o PIB Industrial decresceu 1,5% em relação ao ano anterior. Em 2015, o país entrou em recessão econômica, ou seja, retração geral na atividade econômica, o PIB Nacional atingiu -3,6% em relação a 2014. Nesse mesmo período, o PIB Industrial apresentou o pior desempenho dos últimos anos.
- De acordo com a última expectativa do Bacen, estima-se crescimento médio de 2,2% para o PIB Industrial em 2019 e, para os próximos anos, um crescimento médio de quase 3,0%. O crescimento do PIB de serviços e nacional acompanha esse desempenho.
- Esse cenário de crescimento é favorável para as Recuperandas, já que com o crescimento da produção nacional haverá necessidade de investimentos e, principalmente, de elevados gastos de manutenção do setor industrial para atender a demanda.

Fontes: Bacen, IBGE  
Nota (E): Estimativa - 05/04/2019



## Setor Industrial

### Breve Resumo sobre as Tendências para as Principais Indústrias Atendidas pelas Recuperandas para o ano de 2019

#### Energia

- ❖ Em 2019, com a expectativa de retomada dos investimentos, o setor elétrico deve ser favorecido, seguindo como um dos mais dinâmicos.
- ❖ O déficit de geração das hidrelétricas permanece como um dos grandes desafios do setor, uma vez que a elevada judicialização associada aos custos desse déficit ainda não foi equacionada – há hoje cerca de R\$7,0 bilhões em liminares relacionadas aos custos do GSF (ajuste do risco hidrológico) no mercado livre.
- ❖ O cenário de chuvas surpreendeu de forma positiva no curto prazo, com alguma recuperação dos níveis de reservatórios – em especial no nordeste.

#### Siderurgia

- ❖ A principal consumidora de aço no país, é o setor de construção civil, que estima um crescimento entre 1,0% e 2,5% para 2019. Assim, a demanda por aços longos será impulsionada.
- ❖ Para 2019, o setor automotivo está mais otimista com a facilidade no financiamento em veículos, redução do desemprego e na inflação. De acordo com a Fenabrave (Federação Nacional de Distribuição de Veículos Automotores), a venda de veículos deve crescer 10% em relação ao ano anterior.

#### Petróleo

- ❖ Após queda em 2018, estima-se expansão da produção brasileira de petróleo em 2019 de 14,6%. Já foram autorizadas, novas rodadas de leilões de petróleo, o que resultará em aumento dos investimentos em exploração e produção nos próximos anos: 6ª rodada de partilha de produção de pré-sal e a 16ª rodada de licitação de blocos do pós-sal.
- ❖ Na área de derivados de petróleo, a produção de derivados deverá crescer 18,5% em 2019 em relação ao ano anterior, mas sem novos projetos de refinaria. Nesse cenário, sem aumento de capacidade, a importação de derivados deve aumentar.

*Fontes: Bacen, IBGE, DEPEC-Bradesco, Fenabrave, ANP e Valor Econômico*



MEDEIROS & MEDEIROS  
ADMINISTRAÇÃO JUDICIAL

# DESCRIÇÃO DA RECUPERANDA

RELATÓRIO MENSAL DE  
ATIVIDADES (RMA)

 ÍNDICE

Fevereiro de 2019

1. INTRODUÇÃO
2. SUMÁRIO EXECUTIVO
3. MERCADO DE ATUAÇÃO
4. DESCRIÇÃO DAS RECUPERANDAS
  1. BREVE HISTÓRICO
  2. ESTRUTURA SOCIETÁRIA
  3. INFORMAÇÕES OPERACIONAIS
  4. RAZÕES DA CRISE
  5. INSTALAÇÕES
5. INFORMAÇÕES FINANCEIRAS
6. ENDIVIDAMENTO
7. ASPECTOS JURÍDICOS



# DESCRIÇÃO DAS RECUPERANDAS



## Breve Histórico

- Em 1979, surgiu a primeira empresa (Engemet Energética) da sociedade entre Sr. Plínio Leopoldo Brandt e Sr. José Lopes, que deu início a atividade de aquecimentos e tratamentos térmicos. De acordo com os administradores das Recuperandas, essa empresa ainda existe, mas possui outros sócios e atua em outra área.
- Em 1982, os sócios desfizeram a sociedade, mas o Sr. Plínio quis continuar na mesma atividade de aquecimentos e tratamentos térmicos e, assim, surgiu a Engemet Comercial e Técnica de Tratamentos Térmicos, que manteve sua atividade até por volta de 2001. Esta empresa ainda existe e continua em atividade em outra área, hoje é comercializadora de equipamentos, materiais, acessórios e consumíveis para empresas que fazem seu próprio serviço de aquecimento. O Sr. Plínio não faz mais parte dessa sociedade desde 2016. Em 2002, o Sr. Alexander Camargos dos Santos, ainda como funcionário da Engemet Comercial, foi convidado a ser sócio, devido a sua capacitação técnica e rede de relacionamento, principalmente com a Petrobrás. Uma das condições impostas pelo Sr. Alexander era a criação de uma sociedade nova, devido ao seu não conhecimento de todas as contingências e passivo da Engemet Comercial. Assim, foi criada a **Engemet Aquecimentos e Manutenções Industriais**.
- Antes da criação da Engemet Aquecimentos, em 1999, ressurgiu a parceria entre Plínio Brandt e José Lopes com a fundação da **Energéticas Soldas Especiais** (atual Recuperanda), já que havia interação entre os negócios de aquecimento e tratamentos térmicos que daria suporte as atividades de recuperação por solda (tecnologia trazida pelo Sr. José Lopes). O objetivo era que esta atividade alcançasse redução de custos e aumento de qualidade. Em 2006, o Sr. José Lopes teve um problema de saúde que o afastou de suas atividades e o Sr. Plínio assumiu a Energéticas. Além disso, nessa época, a Empresa já contava com a atuação do Sr. Augusto como Diretor Comercial.
- Os serviços de ambas as Empresas possuem muita interação, já que a técnica utilizada na maioria dos trabalhos realizados pela Energéticas necessita dos serviços de aquecimento térmico que a Engemet possui, que por outro lado, abriu-se novas possibilidades para a Engemet Aquecimentos em clientes que até então não havia trabalhado e que vieram pelas vias da Energéticas. Assim, formou-se o Grupo Engemet por essas duas empresas.
- A Engemet chegou a atuar em outros países como Panamá, República Dominicana, Equador, Bolívia e Angola. Com o passar dos anos e para realizar e manter os cadastros em grandes empresas como Petrobrás, Vale, entre outras, o objeto social de ambas as Empresas tornou-se semelhantes para não perder grandes obras e a mesma empresa poderia oferecer o serviço completo.
- De acordo com os administradores, a crise nos últimos 4 (quatro) anos prejudicou as operações de ambas as Empresas e, apesar de que desde o 2º semestre de 2018 ter apresentado uma recuperação nos negócios, os administradores tomaram a decisão de pedir Recuperação Judicial em 19.12.2018, com o objetivo de sanar a crise financeira do Grupo. Ressalta-se que durante o ano de 2018, o Sr. Plínio deixou de participar diretamente nas empresas Energéticas e Engemet Térmicas e os atuais sócios-administradores são Sr. Alexander e o Sr. Carlos Augusto. Atualmente, o Sr. Plínio possui o cargo de Diretor Presidente do Grupo Engemet.

Fonte:Recuperandas

# DESCRIÇÃO DAS RECUPERANDAS



## Estrutura societária

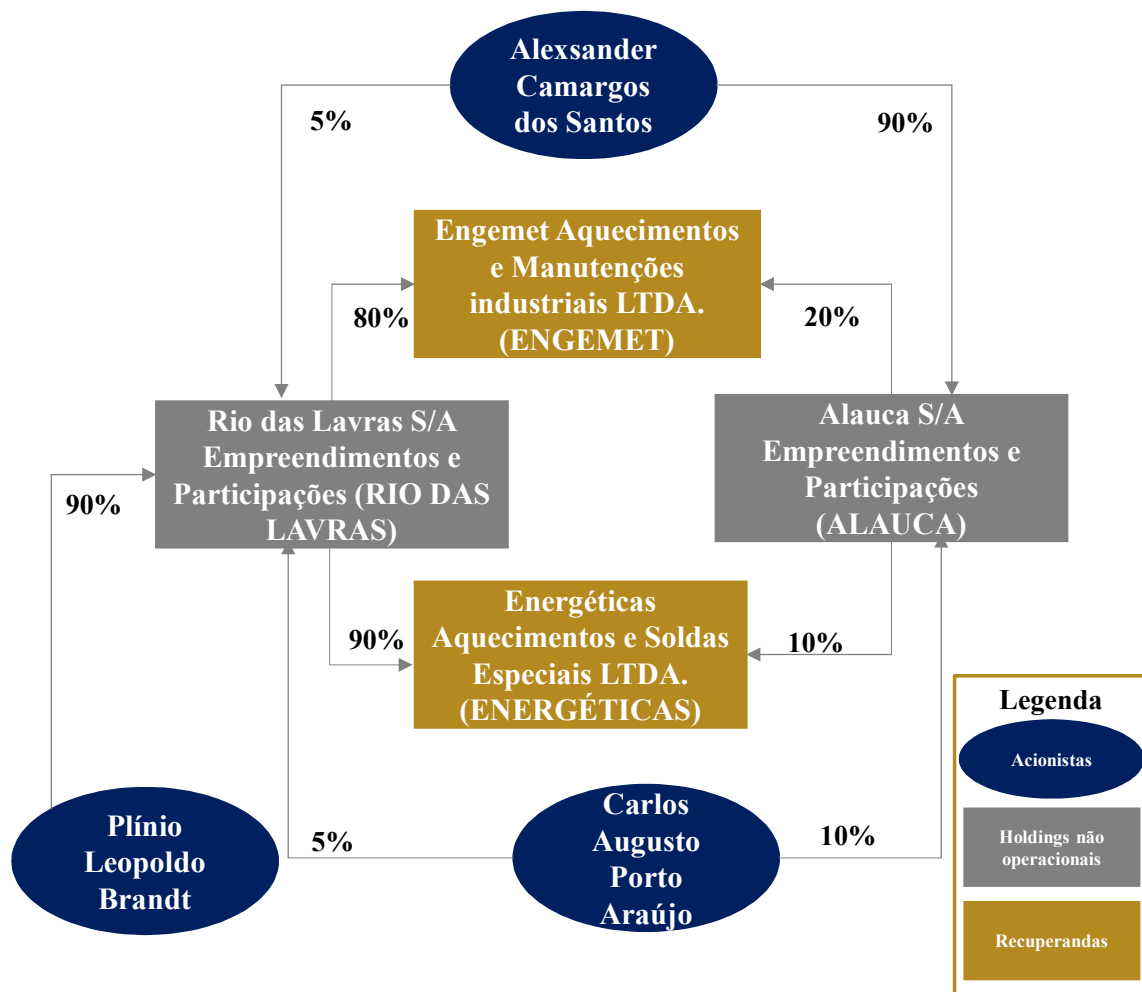

## Recuperandas

- Conforme já mencionado na página anterior, a Engemet foi criada para realizar serviços de usinagem com foco em tratamento térmico e a Energética voltada em serviços de soldagem, assim, o Grupo atenderia por completo os serviços de reforma especializada de grandes equipamentos industriais. Com o passar do tempo e para realizar e manter os cadastros em grandes empresas como Petrobrás, Vale, entre outras, o objeto social de ambas as Empresas ficaram semelhantes para não perder grandes obras e atender o serviço completo.
- ENERGÉTICAS:** fundação em 01.03.1999, com os sócios Sra. Hermelinda Norma Brandt (50%) e Sr. José Francisco Lopes (50%). Atualmente, os sócios dessa Recuperanda são: RIO DAS LAVRAS (90%) e ALAUCA (10%) e o valor do capital social é representado por R\$50.000,00. O administrador é o Sr. Carlos Augusto Porto Araújo. As atividades, conforme o objeto social, são: serviços de montagem de estruturas metálicas permanentes; serviços de soldagem de estruturas metálicas e serviços de tratamento térmico; acústico ou de vibração; serviços de engenharia, soldas e aquecimentos de campo, montagens e instalações, inspeção e análise de integridade estrutural em equipamentos de grande porte na indústria em geral; locação de máquinas e equipamentos. Localização da sede: Avenida Evaristo Delfino Pinto, 608 – 1º Andar, conjunto C, Centro, na cidade de São Lourenço da Serra, no Estado de São Paulo, Cep: 06890-900.

Fonte: Recuperandas

## DESCRIÇÃO DAS RECUPERANDAS



### Estrutura societária

#### Recuperandas – cont.

- **ENGEMET:** fundação: 12.08.2002 (1979). Atualmente, os sócios dessa Recuperanda são: RIO DAS LAVRAS (80%) e ALAUCA (20%) e o valor do capital social é representado por R\$80.000,00. Os administradores são: Sr. Alexsander Camargos dos Santos e Sr. Carlos Augusto Porto Araújo. As atividades dessa Recuperanda, conforme o contrato social, são: comércio, exportação e importação de equipamentos para uso industrial, fornos industriais, máquinas, equipamentos e acessórios de tratamento térmico e soldagem, prestação de serviços em tratamentos térmico, acústico ou de vibração; serviços de montagem de estruturas metálicas permanentes, serviços de soldagem de estruturas metálicas, serviços de engenharia térmica, inspeção industrial, aquecimentos e alívio de tensões em soldas de instalações e montagens de unidades, peças e equipamentos; locação de máquinas e equipamentos. Localização da sede: Avenida Evaristo Delfino Pinto, 608 – 1º Andar, conjunto A Centro, na cidade de São Lourenço da Serra, no Estado de São Paulo, Cep: 06890-900.

#### Holdings não operacionais

- **ALAUCA:** Fundada pelo Sr. Plínio Leopoldo Brandt pelo nome Agroflorestal Alto da Barrinha S/A Empreendimentos e Participações, a sociedade tem por objeto social a administração de bens próprios e a participação em outras empresas. A sociedade foi cedida em 10.10.2018 e os atuais acionistas são: Sr. Alexsander Camargos dos Santos (90%) e o Sr. Carlos Augusto Porto Araújo (10%). O Diretor Presidente é o Sr. Alexsander Camargos dos Santos e o Vice-Presidente é o Sr. Carlos Augusto Porto Araújo. A sociedade tem sede, foro e administração à sede social na Rua Antônio Vieira de Moraes, nº 190 Bairro Tereza, na cidade de São Lourenço da Serra, Estado de São Paulo, cep: 06890-000.
- **RIO DAS LAVRAS:** Fundada pelo Sr. Plínio Leopoldo Brandt, a sociedade tem por objeto social a administração de bens próprios e a participação em outras empresas. A sociedade foi cedida em 10.10.2018 e os atuais acionistas são: Sr. Plínio Leopoldo Brandt (90%), Sr. Carlos Augusto Porto Araújo (5%), e Sr. Alexsander Camargos dos Santos (5%) . O Diretor Presidente é o Sr. Carlos Augusto Porto Araújo e o Vice-Presidente é o Sr. Plínio Leopoldo Brandt. A sociedade tem sede, foro e administração à sede social na Av. Evaristo Delfino Pinto, nº 608, cj. 5, na cidade de São Lourenço da Serra, Estado de São Paulo, cep: 06890-000.

## DESCRIÇÃO DAS RECUPERANDAS



Estrutura organizacional do Grupo Engemet – dez/18

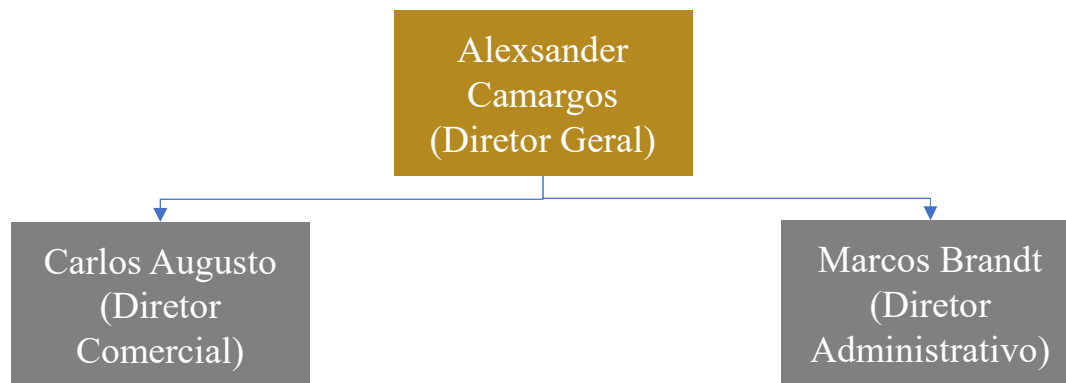

Engenharia

Equipe Técnica de Campo

Recursos Humanos

Financeiro

Suporte

- **O Sr. Alexsander Camargos é o Diretor Geral do Grupo Engemet.**
- **Em dez/18, o Grupo Engemet contava com 96 colaboradores, incluindo os sócios-administradores.**

Fonte:Recuperandas

# DESCRIÇÃO DAS RECUPERANDAS



## Informações operacionais

### Número de Colaboradores

- Em dezembro de 2018, o Grupo Engemet contava com 96 colaboradores, incluindo os 2 (dois) sócios-administradores – Sr. Alexsander Camargos e a Sr. Carlos Augusto Porto Araújo.
- A Recuperanda Energética possui 38 colaboradores, sendo: 35 – CLT, 2 – PJs e 1 – Sócio e a Recuperanda Engemet possui 58 colaboradores, sendo: 37 – CLT, 18 – Obra Certa; 2 – PJs e 1 – Sócio.
  - ❖ **Obra Certa:** significa contratações temporárias para o período da execução da obra que pode ser entre 10 e 20 dias, mas geralmente são períodos mais curtos.

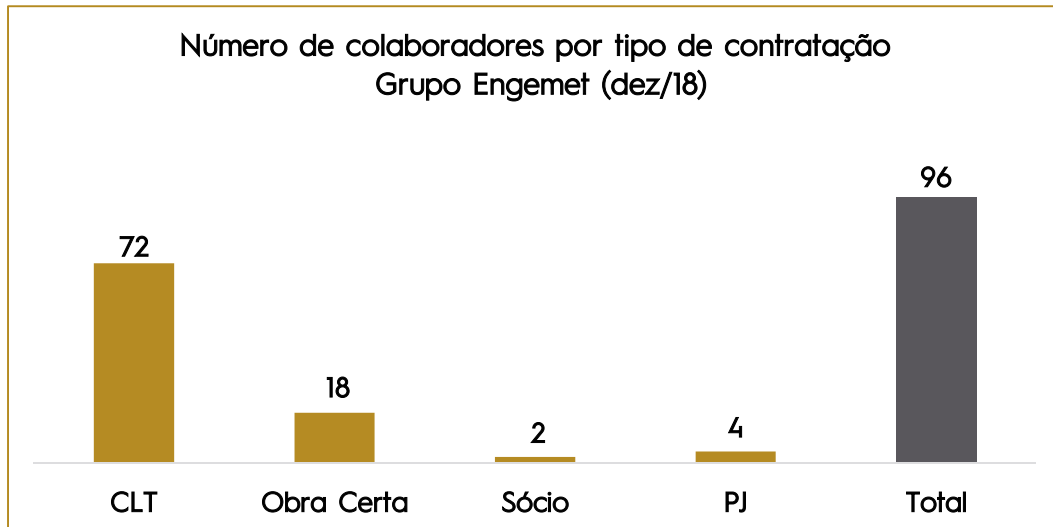

- O CRF (Certificado de Regularidade do FGTS) da Energética possui validade até 28/04/2019, mas não foi possível emitir o CRF da Engemet. Os administradores das Recuperandas ainda não informaram o motivo da não emissão desse certificado.
- O Grupo Engemet não tem conseguido pagar em dia seus encargos sociais, conforme informado pelo administradores em reuniões. No balanço de 31/12/18, a conta chamada obrigações trabalhistas da Engemet possuía saldo de aproximadamente R\$ 1,9 milhão e da Energética, R\$ 2,9 milhões. Não foi enviada pelas Recuperandas a abertura da detalhada da composição desses saldos e, portanto não foi possível mensurar o saldo em atraso dos encargos sociais nessa data.

Fonte: Recuperandas

# DESCRIÇÃO DAS RECUPERANDAS



## Informações operacionais

### Principais Serviços – Energética

- **Cliente:** SUZANO PAPEL E CELULOSE – UNIDADE MUCURI/BA
- **Período:** 27/01/2017 à 10/02/2017
- **Escopo:** Recuperação do Tambor Descascador de Toras
- **Detalhamento do escopo:** O Tambor Descascador de Toras é um equipamento rotativo com 4,2 metros de diâmetro e 32 metros de comprimento. Esse equipamento executa uma das etapas do processo de fabricação do papel e celulose, ou seja, a retirada das cascas de toras de madeira. Por ser um processo contínuo, esse equipamento sofre esforços que ocasionam deformações e trincas.



**Vista de Tambor  
Descascador de Toras**



**Processo de soldagem**



**Soldagem de trincas na  
entrada do Tambor**



# DESCRIÇÃO DAS RECUPERANDAS



## Informações operacionais

### Principais Serviços – Energética

- **Cliente:** KINROSS BRASIL MINERAÇÃO S.A.
- **Período:** 28/11/2018 à 30/11/2018
- **Escopo:** Recuperação por soldagem de regiões trincadas no punho do tubulão da Escavadeira SHOVER.
- **Detalhamento do escopo:** Recuperação por soldagem de regiões trincadas no punho do tubulão da Escavadeira SHOVER.

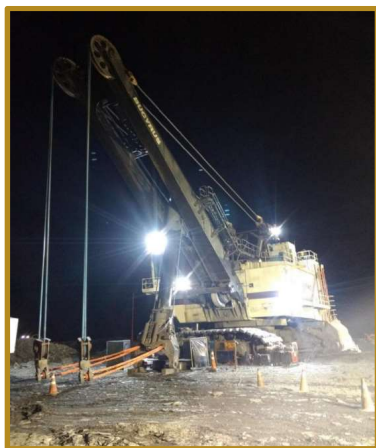

Situação inicial



Processo de eliminação da trinca



Soldagem concluída



Soldagem concluída



Equipamento liberado para o Cliente

# DESCRIÇÃO DAS RECUPERANDAS



## Informações operacionais

### Principais Serviços – Energética

- **Cliente:** NEUMAYER TEKFOR AUTOMÓVEIS BRASIL
- **Período:** 11/12/2018 à 17/12/2018
- **Escopo:** Recuperação por soldagem de regiões trincadas na Prensa Hatebur AMP-30
- **Detalhamento do escopo:** Esse equipamento é utilizado na produção de peças automotivas, e por sofrerem grandes esforços durante a produção, são apresentadas trincas e deformações.



Situação inicial



Processo de soldagem



Serviço finalizado

Fonte:Recuperandas



# DESCRIÇÃO DAS RECUPERANDAS



## Informações operacionais

### Principais Serviços – Engemet

- **Cliente:** Montcalm
- **Período:** Início 24/09/2018 e em andamento
- **Escopo:** Serviços de Tratamento Térmico de Tubulações na Termoelétrica da CELSE.
- **Local:** Barra do Coqueiros – SE



XX



XX

# DESCRIÇÃO DAS RECUPERANDAS



## Informações operacionais

### Principais Serviços – Engemet

- **Cliente:** Metalbrás
- **Período:** 06/12/2018 à 10/12/2018
- **Escopo:** Tratamento Térmico de Alívio de Tensões de Soldas Circunferenciais de um trocador de Calor
- **Local:** Américo Brasiliense – SP



Tratamento Térmico da Solda Corpo / Cabeçote do Trocador de Calor

### Principais Serviços – Engemet

- **Cliente:** Voith
- **Período:** Contrato de Atendimento a Longo Prazo.
- **Escopo:** Tratamento Térmico de Alívio de Tensões de Soldas Circunferenciais de Cilindros Dryer
- **Local:** São Paulo – SP

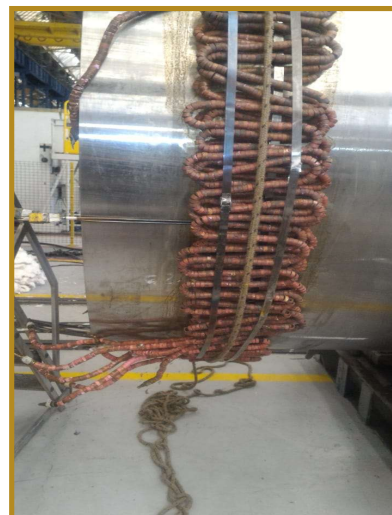

Montagem de Resistências Elétricas



Montagem de Isolamento Térmico

Fonte:Recuperandas

# DESCRIÇÃO DAS RECUPERANDAS



## Informações operacionais

### Principais Serviços – Engemet

- **Cliente:** Usiminas Mecânica
- **Período:** 12/06/18 à 27/07/18
- **Escopo:** Serviço de Pré-Aquecimento para Substituição de Painéis no Alto-Forno II da Gerdau
- **Local:** Ouro Branco – MG



Montagem de Isolamento Térmico no Costado do Alto-Forno

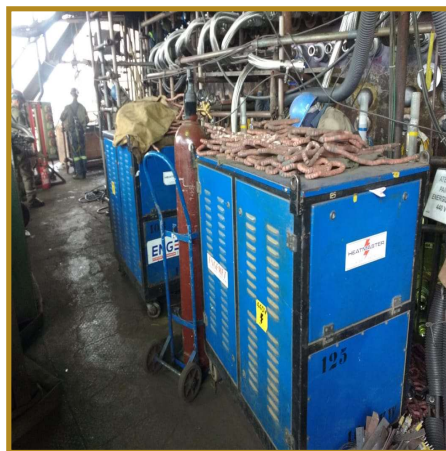

Equipamentos de Aquecimento na Plataforma do Alto-Forno.

### Principais Serviços – Engemet

- **Cliente:** Engefel
- **Período:** Contrato de Atendimento a Longo Prazo.
- **Escopo:** Serviço de Tratamento Térmico de Alívio de Tensões de Soldas de Caldeamento em Trilhos do Metrô
- **Local:** São Paulo – SP



Montagem de Resistências Elétricas e Isolamento Térmico



Montagem de Resistências Elétricas e Isolamento Térmico



# DESCRIÇÃO DAS RECUPERANDAS



## Informações operacionais

### Principais Serviços – Engemet

- **Cliente:** Magnesita
- **Período:** 15/10/18 a 19/10/18
- **Escopo:** Serviço de Tratamento Térmico de Alívio de Tensões de Janela de Inspeção do Filtro à Pressão WGBA/Z da Arcelor Mital-Serra/ES.
- **Local:** Serra – ES

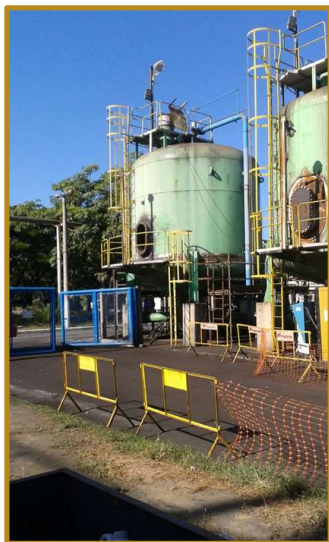

Vista Lateral do Filtro à Pressão



Montagem das Resistências na Janela de Inspeção

### Principais Serviços – Engemet

- **Cliente:** Bardella
- **Período:** Outubro de 2016
- **Escopo:** Serviço de Tratamento Térmico de Alívio de Tensões de Juntas Circunferenciais do Vaso MBD-1015 da Modec.
- **Local:** Sorocaba – SP



Montagem de Isolamento Térmico

# DESCRIÇÃO DAS RECUPERANDAS



## Evolução do Faturamento do Grupo Engemet

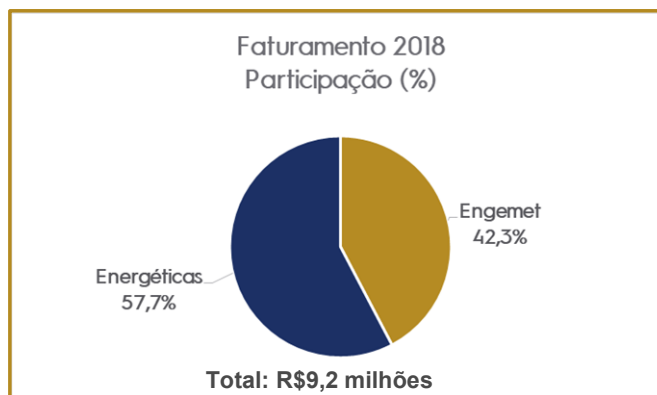
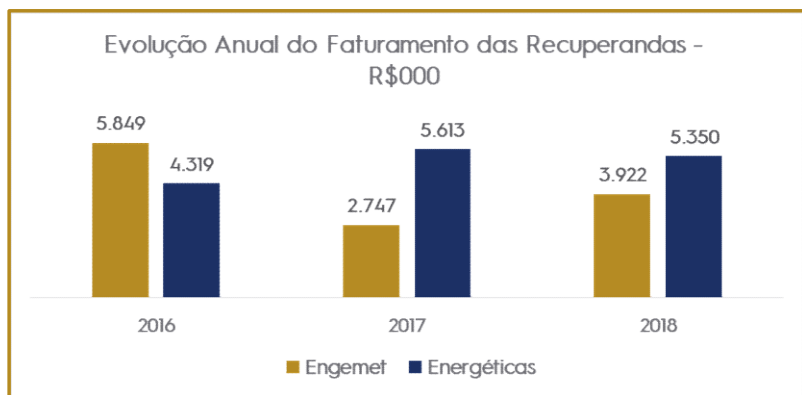
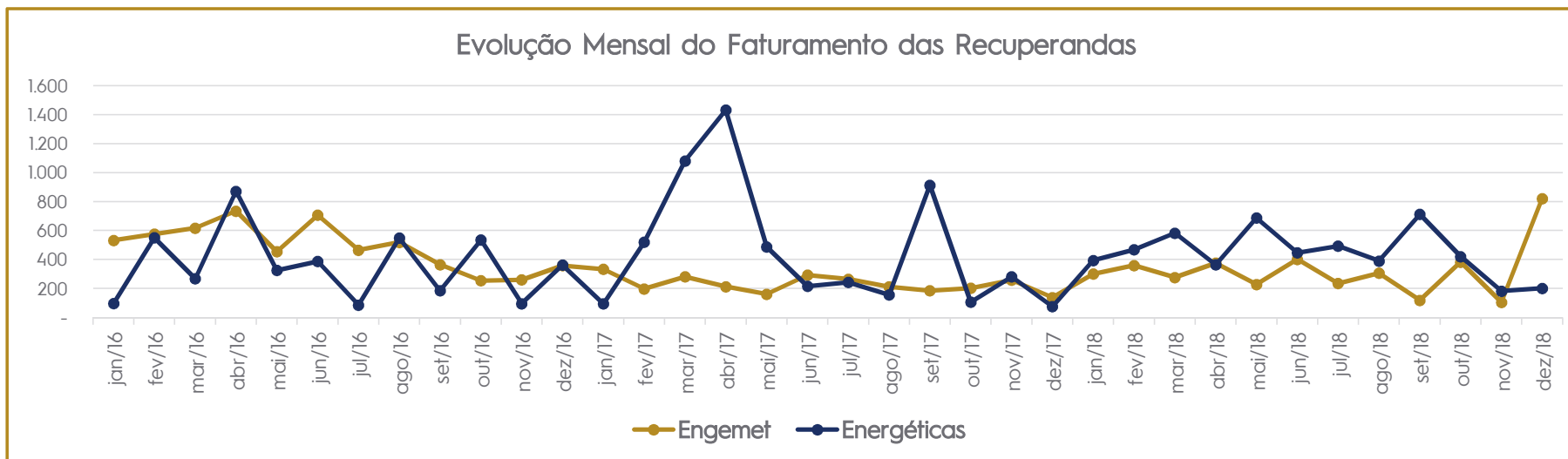

# DESCRIÇÃO DAS RECUPERANDAS



## Informações Operacionais

### Serviços Prestados no mês de dezembro de 2018 pelas Recuperandas

Clientes	Serviços Prestados - mês de dez/18	R\$
Usiminas Mecânica	Pré-aquecimento durante a Parada Programada no Alto Forno 2 -Ipatinga - MG	275.000,00
SMS - Group	Pré-aquecimento e alívio de tensões no Conversor 1 - João Monlevade - MG	150.000,00
GM Industrial	Tratamento térmico em chapas durante a montagem do "DoubleShell" - Serra - ES	60.500,00
Montcalm	Pré-aquecimento e Tratamento Térmico em juntas de tubulação - Sergipe - SE	52.898,00
Gerdau Aço Minas	Tratamento Térmico em juntas durante Pannels de Aço - Ouro Branco - MG	47.480,00
Voith	Tratamento Térmico em juntas durante o Projeto Green Plus - São Paulo -SP	37.905,00
Technip FMC	Venda de materiais (Resistências tipo esteira)- Rio de Janeiro - RJ	29.221,50
SWS Montagem	Pré-aquecimento e Tratamento Térmico em juntas de tubulação - Petrobrás RNEST -PE	25.820,00
Metalbrás	Pré-aquecimento e Tratamento Térmico em juntas de tubulação - Sorocaba - SP	22.665,00
Eletrbrás	Pré-aquecimento e Tratamento Térmico em juntas de tubulação - Itaboraí - RJ	22.550,00
Voith	Tratamento Térmico em juntas durante o Projeto Green Plus - São Paulo - SP	21.660,00
Siemens	Pré-aquecimento e alívio de tensões na Carcaça Inferior - Jundiaí- SP	18.750,00
Rhodia Solvay	Pré-aquecimento e Tratamento Térmico em juntas de tubulação - Paulínia - SP	12.550,00
AFGlobal Corp.	Tratamento Térmico em juntas de tubulação - Macaé - RJ	12.532,00
Manserv Eng.	Tratamento Térmico em juntas de tubulação - Petrobrás - REGAP - MG	10.900,00
Aker Solutions	Tratamento Térmico em 01 junta na linha Crossover - Macaé - RJ	6.800,00
Arapongas	Tratamento Térmico em juntas durante reparos - Rio de Janeiro - RJ	6.600,00
Unipar Indupa	Tratamento Térmico em bocais do tampo inferior da Coluna E-581 - Santo André - SP	5.520,00
Howden	Venda de materiais - São Paulo - SP	1.804,00
JLM Inspeção	Venda de materiais - Sertãozinho - SP	836,00
<b>Total Faturado Engemet - mês de dez/18</b>		<b>821.991,50</b>
Clientes	Serviços Prestados - mês de dez/18	R\$
Tekfor Metalurgica	Recuperação de Prensa - Jundiaí /SP	145.000,00
Kinross Mineradora	Recuperação Escavadeira - Catalão/GO	49.800,00
<b>Total Faturado Energéticas - mês de dez/18</b>		<b>194.800,00</b>
<b>Total do Grupo Faturado - mês de dez/18</b>		<b>1.016.791,50</b>

### Faturamento Gerencial das Recuperandas

- No mês de dezembro de 2018, o faturamento das Recuperandas somaram um pouco acima de R\$1 milhão, sendo que o faturamento da Engemet representou 80,8% do total.
- Nesse período, a Energéticas realizou apenas 2 (dois) serviços de recuperação de grandes equipamentos industriais.
- Dos 21 serviços prestados pelas Recuperandas, 8 foram em São Paulo e 5 no Rio de Janeiro.

Serviços por Estado

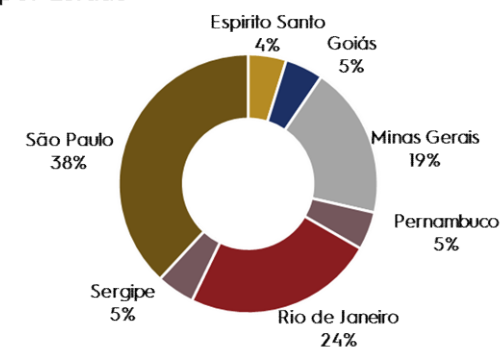

Fonte:Recuperandas



MEDEIROS & MEDEIROS

## Razões da Crise

### DESCRIÇÃO DAS RECUPERANDAS

---

- **Crise econômico-financeira:** a crise política e financeira nacional resultou na retração do mercado em geral.
- **Crise no setor industrial:** os clientes do Grupo Engemet fazem parte do setor industrial, o que foram afetados diretamente. Além disso, o PIB Industrial em 2015 reduziu 5,8% em relação ao ano anterior, apresentando o pior desempenho dos últimos anos.
- **Lava-Jato:** a Petrobrás entrou em crise financeira e política, arrastando toda a cadeia das empresas ligadas do setor de Óleo & Gás, um dos principais setores atendidos pelas Recuperandas.
- **Inadimplência dos Clientes:** nesse contexto, o Grupo Engemet sofreu com a inadimplência dos clientes que não conseguiram honrar os seus pagamentos







# DESCRIÇÃO DAS RECUPERANDAS



Fotos da 1ª Visita realizada em 22/03/2019 – Escritório Em São Paulo





## DESCRIÇÃO DAS RECUPERANDAS



Fotos da 1ª Visita realizada em 22/03/2019 – Escritório Em São Paulo

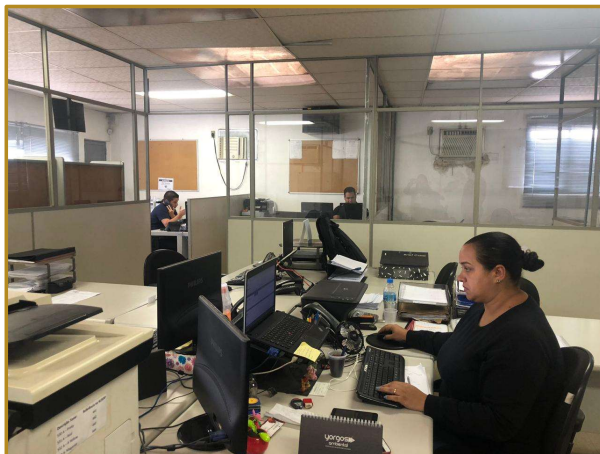



MEDEIROS & MEDEIROS  
ADMINISTRAÇÃO JUDICIAL

# INFORMAÇÕES FINANCEIRAS

RELATÓRIO MENSAL DE  
ATIVIDADES (RMA)

  
ÍNDICE

Fevereiro de 2019

1. **INTRODUÇÃO**
2. **SUMÁRIO EXECUTIVO**
3. **MERCADO DE ATUAÇÃO**
4. **DESCRIÇÃO DAS RECUPERANDAS**
5. **INFORMAÇÕES FINANCEIRAS**
6. **ENDIVIDAMENTO**
7. **ASPECTOS JURÍDICOS**

# INFORMAÇÕES FINANCEIRAS



## Balanço Patrimonial – Engemet Aqucimentos

R\$	2015	2016	2017	2018
<b>ATIVO</b>	<b>12.033.587,94</b>	<b>11.582.212,96</b>	<b>9.844.447,58</b>	<b>7.698.299,86</b>
<b>CIRCULANTE</b>	<b>6.373.325,54</b>	<b>6.203.150,77</b>	<b>6.188.539,14</b>	<b>7.106.938,11</b>
<b>DISPONÍVEL</b>	<b>15.649,12</b>	<b>15.357,41</b>	<b>9.916,20</b>	<b>4.217,57</b>
NUMERÁRIO	15.151,27	607,45	660,35	2.599,62
APLICAÇÕES FINANCEIRAS	497,85	14.749,96	9.255,85	1.617,95
<b>REALIZÁVEL CURTO PRAZO</b>	<b>6.357.676,42</b>	<b>6.187.793,36</b>	<b>6.178.622,94</b>	<b>7.102.720,54</b>
TÍTULOS A RECEBER	2.802.353,27	2.318.939,17	2.097.145,91	2.639.396,16
ADIANTAMENTOS	665.463,02	712.630,27	719.095,38	915.830,42
ESTOQUES	488.903,73	488.903,73	488.903,73	488.903,73
TRIBUTOS A RECUPERAR	2.315.259,70	2.604.575,60	2.741.013,68	2.819.957,01
EMPRESÍMOS A RECEBER	77.854,04	59.950,32	130.596,25	237.691,51
DESPESAS DO EXERCÍCIO SEGUINTE	7.842,66	2.794,27	1.867,99	941,71
<b>ATIVO NÃO CIRCULANTE</b>	<b>4.320.387,33</b>	<b>4.114.081,92</b>	<b>3.084.803,99</b>	<b>44.009,62</b>
<b>APLICAÇÕES FINANCEIRAS</b>	<b>68.862,19</b>	<b>24.297,27</b>	<b>23.104,43</b>	<b>21.089,61</b>
<b>CONTAS A RECEBER</b>	<b>4.251.525,14</b>	<b>4.089.784,65</b>	<b>3.061.699,56</b>	<b>22.920,01</b>
DEPÓSITOS JUDICIAIS	14.079,25	19.969,65	40.421,46	22.920,01
EMPRESÍMOS A RECEBER	4.237.445,89	4.069.815,00	3.021.278,10	0,00
<b>NÃO CIRCULANTE INVESTIMENTOS</b>	<b>1.339.875,07</b>	<b>1.264.980,27</b>	<b>571.104,45</b>	<b>547.352,13</b>
<b>INVESTIMENTOS</b>	<b>365.687,03</b>	<b>365.687,03</b>	<b>372.106,98</b>	<b>376.849,10</b>
<b>IMOBILIZADO</b>	<b>1.201.827,37</b>	<b>1.183.484,37</b>	<b>798.242,28</b>	<b>824.328,94</b>
<b>DIFERIDO</b>	<b>(89.563,27)</b>	<b>(89.563,27)</b>	<b>(89.563,27)</b>	<b>(89.563,27)</b>
<b>DEPRECIações</b>	<b>(138.076,06)</b>	<b>(194.627,86)</b>	<b>(509.681,54)</b>	<b>(564.262,64)</b>

R\$	2015	2016	2017	2018
<b>PASSIVO</b>	<b>12.033.587,94</b>	<b>11.582.212,96</b>	<b>9.844.447,58</b>	<b>7.698.299,86</b>
<b>CIRCULANTE</b>	<b>3.562.080,53</b>	<b>5.036.798,65</b>	<b>4.925.501,52</b>	<b>3.990.392,90</b>
<b>EFETIVAS</b>	<b>3.353.506,81</b>	<b>4.891.798,06</b>	<b>4.873.486,80</b>	<b>3.744.384,81</b>
FORNECEDORES	206.957,65	281.229,67	444.013,95	314.717,16
OBRIGAÇÕES TRABALHISTAS	657.411,21	2.017.985,59	2.453.749,88	1.911.396,84
OBRIGAÇÕES TRIBUTÁRIAS	586.627,65	1.516.171,46	985.852,59	935.660,88
EMPRESÍMOS	1.864.212,01	991.322,31	781.852,81	577.237,13
OBRIGAÇÕES A PAGAR	10.151,47	79.885,23	202.813,77	169,00
FINANCIAMENTOS A CURTO PRAZO	28.146,82	5.203,80	5.203,80	5.203,80
<b>PROVISÕES</b>	<b>208.573,72</b>	<b>145.000,59</b>	<b>52.014,72</b>	<b>246.008,09</b>
TRABALHISTAS	208.573,72	145.000,59	52.014,72	246.008,09
<b>EXIGÍVEL LONGO PRAZO</b>	<b>6.964.516,79</b>	<b>6.959.328,17</b>	<b>6.339.525,19</b>	<b>5.421.382,12</b>
<b>EMPRESÍMOS</b>	<b>4.433.618,09</b>	<b>5.117.923,27</b>	<b>4.503.897,89</b>	<b>1.908.839,57</b>
NACIONAIS	206.384,95	691.407,44	867.158,82	46.973,10
FINANCIAMENTOS	336.264,08	336.264,08	336.264,08	336.264,08
EMPRESÍMOS A PAGAR	3.889.586,15	4.088.868,84	3.299.092,08	1.524.219,48
OUTROS EMPRESÍMOS	1.382,91	1.382,91	1.382,91	1.382,91
<b>OBRIGAÇÕES A PAGAR</b>	<b>2.530.898,70</b>	<b>1.841.404,90</b>	<b>1.835.627,30</b>	<b>3.512.542,55</b>
PARCELAMENTOS TRIBUTÁRIOS LP	2.530.898,70	1.841.404,90	1.835.627,30	1.824.160,57
OBRIGAÇÃO TRABALHISTA EM RECUP JUDICIAL	0,00	0,00	0,00	413.488,63
EMPRESÍMOS FINANCIAMENTO EM REC JUDICIAL	0,00	0,00	0,00	950.555,79
FORNECEDORES EM RECUPERAÇÃO JUDICIAL	0,00	0,00	0,00	324.337,56
<b>PATRIMÔNIO LÍQUIDO</b>	<b>1.506.990,62</b>	<b>(413.913,86)</b>	<b>(1.420.579,13)</b>	<b>(1.713.475,16)</b>
<b>CAPITAL SOCIAL</b>	<b>80.000,00</b>	<b>80.000,00</b>	<b>80.000,00</b>	<b>80.000,00</b>
<b>RESERVAS</b>	<b>1.426.990,62</b>	<b>(493.913,86)</b>	<b>(1.500.579,13)</b>	<b>(1.793.475,16)</b>

### Informações financeiras

- Ressalta-se que o valor total do ativo do Balanço Patrimonial de 2017 protocolado nos autos está diferente em R\$ 727.465,73 do Balanço Patrimonial enviado para a Administradora Judicial. Até a conclusão desse relatório, os administradores das Recuperandas não explicaram o motivo dessa diferença.
- O saldo da dívida concursal da Recuperanda Engemet em dezembro de 2018 está maior em aproximadamente R\$ 263 mil em relação a lista de credores. Foi reportado aos administradores das Recuperandas que enviarão a abertura no próximo relatório.

Fontes: Recuperandas e Petição Inicial



## Demonstração de Resultado – Engemet

Demonstração de Resultado - Engemet	
R\$	2018
<b>Receita Bruta</b>	<b>3.918.552,26</b>
Deduções de vendas	(494.345,88)
<b>% receita bruta</b>	<b>-12,6%</b>
<b>Receita Líquida</b>	<b>3.424.206,38</b>
<b>Custos e Despesas</b>	<b>(3.398.106,97)</b>
<b>% receita líquida</b>	<b>-99,2%</b>
Ordem de serviço	(2.480.507,56)
Administração	(255.715,52)
Despesas não dedutíveis	(233.380,34)
Manutenção de veículos	(106.749,60)
Comercial	(83.830,14)
Operacional	(269.981,96)
Tributos	(6.213,27)
Outros	(1.188,97)
Outras receitas	39.460,39
<b>Prejuízo operacional</b>	<b>26.099,41</b>
<b>% receita líquida</b>	<b>0,8%</b>
Resultado financeiro	(318.995,44)
<b>Prejuízo líquido</b>	<b>(292.896,03)</b>
<b>% receita líquida</b>	<b>-8,6%</b>

### Demonstração de Resultado do Exercício – DRE

- Até a conclusão desse relatório, as Recuperandas não enviaram as Demonstrações de Resultado entre 2015 e 2017, conforme solicitado pela Administradora Judicial para realizarmos uma análise histórica.
- No ano de 2018, a Engemet apresentou faturamento bruto contábil de R\$4 milhões. Observa-se diferença em relação ao faturamento gerencial, conforme página 29 deste documento. Foi solicitado explicações aos Administradores que até a conclusão deste relatório não enviaram a conciliação.
- Em dezembro de 2018, o prejuízo líquido atingiu ~R\$300 mil.

# INFORMAÇÕES FINANCEIRAS



## Balanço Patrimonial – Energéticas

R\$	2015	2016	2017	2018
<b>ATIVO</b>	<b>6.338.815,25</b>	<b>5.575.777,53</b>	<b>5.606.424,42</b>	<b>2.990.007,87</b>
<b>CIRCULANTE</b>	<b>2.262.624,26</b>	<b>1.538.005,60</b>	<b>2.102.466,55</b>	<b>2.781.311,41</b>
DISPONÍVEL	17.052,36	51.477,58	701,36	817,91
NUMERÁRIO	17.052,36	51.319,44	181,66	394,64
APLICAÇÕES FINANCEIRAS	0,00	158,14	519,70	423,27
<b>REALIZÁVEL CURTO PRAZO</b>	<b>2.245.571,90</b>	<b>1.486.528,02</b>	<b>2.101.765,19</b>	<b>2.780.493,50</b>
TÍTULOS A RECEBER	1.176.813,46	279.727,68	270.699,21	400.290,54
ADIANTAMENTOS	160.433,59	128.393,80	498.344,51	737.283,88
ESTOQUES	0,00	0,00	0,00	64.671,50
TRIBUTOS A RECUPERAR	721.245,40	891.327,09	1.165.137,47	1.410.663,58
CONTAS CORRENTES EMPRESAS PARCEIRAS	19.745,45	19.745,45	0,00	0,00
EMPRESTIMOS	167.334,00	167.334,00	167.584,00	167.584,00
<b>ATIVO NÃO CIRCULANTE</b>	<b>3.920.603,52</b>	<b>3.913.464,68</b>	<b>3.421.722,17</b>	<b>157.659,02</b>
APLICAÇÕES FINANCEIRAS	10.979,81	61.228,86	64.683,86	65.088,24
CONTAS A RECEBER	3.909.623,71	3.852.235,82	3.357.038,31	92.570,78
<b>NÃO CIRCULANTE INVESTIMENTOS</b>	<b>155.587,47</b>	<b>124.307,25</b>	<b>82.235,70</b>	<b>51.037,44</b>
INVESTIMENTOS	0,00	0,00	0,00	0,00
IMOBILIZADO	388.523,55	401.255,58	401.255,58	401.255,58
DEPRECIACIONES	(232.936,08)	(276.948,33)	(319.097,88)	(350.218,14)

R\$	2015	2016	2017	2018
<b>PASSIVO</b>	<b>6.338.815,25</b>	<b>5.575.777,53</b>	<b>5.606.424,42</b>	<b>2.990.007,87</b>
<b>CIRCULANTE</b>	<b>3.657.817,40</b>	<b>5.534.129,22</b>	<b>6.620.830,09</b>	<b>5.961.842,44</b>
FORNECEDORES	385.065,51	281.235,03	918.685,95	599.910,65
OBRIGAÇÕES TRABALHISTAS	598.594,34	2.299.175,16	2.796.355,23	2.942.439,15
OBRIGAÇÕES TRIBUTÁRIAS	1.127.459,93	1.453.370,84	1.839.298,75	1.874.491,66
EMPRESTIMOS	1.219.290,31	1.288.724,37	861.159,85	314.994,24
CONTAS A PAGAR				4.813,22
PROVISÕES	327.407,31	211.623,82	205.330,31	225.193,52
<b>EXIGÍVEL LONGO PRAZO</b>	<b>4.969.927,20</b>	<b>4.616.527,29</b>	<b>4.752.320,35</b>	<b>3.571.593,36</b>
EMPRESTIMOS	3.738.822,84	4.088.127,46	4.017.340,27	1.332.499,57
OBRIGAÇÕES A PAGAR	309.322,02	(37.049,10)	173.765,48	292.046,62
ADIANTAMENTOS	30,90	4.234,33	0,00	0,00
IMPOSTOS	921.751,44	561.214,60	561.214,60	558.086,96
OBRIGAÇÃO TRABALHISTA EM RECUP JUDICIAL				592.911,14
EMPRESTIMO FINANCIAMENTO EM REC JUDICIAL				236.894,49
FORNECEDORES EM RECUPERAÇÃO JUDICIAL				559.154,58
<b>PATRIMÔNIO LÍQUIDO</b>	<b>(2.288.929,35)</b>	<b>(4.574.878,98)</b>	<b>(5.766.726,02)</b>	<b>(6.543.427,93)</b>
CAPITAL SOCIAL	50.000,00	50.000,00	50.000,00	50.000,00
RESERVAS	(2.338.929,35)	(4.624.878,98)	(5.816.726,02)	(6.593.427,93)

### Informações financeiras

- Ressalta-se que o valor total do ativo do Balanço Patrimonial de 2017 protocolado nos autos está diferente em R\$ 144.739,81 do Balanço Patrimonial enviado para a Administradora Judicial. Até a conclusão desse relatório, os administradores das Recuperandas não explicaram o motivo dessa diferença.
- O saldo da dívida concursal da Recuperanda Engemet em dezembro de 2018 está maior em aproximadamente R\$ 36 mil em relação a lista de credores. Foi reportado aos administradores das Recuperandas que enviarão a abertura no próximo relatório.

Fontes: Recuperandas e Petição Inicial





## Demonstração de Resultado – Energéticas

Demonstração de Resultado - Energéticas	
R\$	2018
<b>Receita Bruta</b>	<b>5.002.924,61</b>
Deduções de vendas	(675.925,32)
<b>% receita bruta</b>	<b>-13,5%</b>
<b>Receita Líquida</b>	<b>4.326.999,29</b>
<b>Custos e Despesas</b>	<b>(4.895.531,32)</b>
<b>% receita líquida</b>	<b>-113,1%</b>
Ordem de serviço	(3.871.414,75)
Administração	(513.662,82)
Despesas não dedutíveis	(272.154,91)
Manutenção de veículos	(172.540,29)
Comercial	(48.498,42)
Almoxarifado	(32.996,33)
Operacional	(2.097,10)
Tributos	(859,37)
Outros	(167,41)
Outras receitas	18.860,08
<b>Prejuízo operacional</b>	<b>(568.532,03)</b>
<b>% receita líquida</b>	<b>-13,1%</b>
Resultado financeiro	(209.115,88)
<b>Prejuízo líquido</b>	<b>(777.647,91)</b>
<b>% receita líquida</b>	<b>-18,0%</b>

Fonte: Demonstrações financeiras publicadas nos autos pelas Recuperandas

### Demonstração de Resultado do Exercício – DRE

- Até a conclusão desse relatório, as Recuperandas não enviaram as Demonstrações de Resultado entre 2015 e 2017, conforme solicitado pela Administradora Judicial para realizarmos uma análise histórica.
- No ano de 2018, a Energética apresentou faturamento bruto contábil de R\$5 milhões. Observa-se diferença em relação ao faturamento gerencial, conforme página 29 deste documento. Foi solicitado explicações aos Administradores que até a conclusão deste relatório não enviaram a conciliação.
- Em dezembro de 2018, o prejuízo líquido atingiu ~R\$778 mil.



MEDEIROS & MEDEIROS  
ADMINISTRAÇÃO JUDICIAL

# ENDIVIDAMENTO

RELATÓRIO MENSAL DE  
ATIVIDADES (RMA)

  
ÍNDICE

Fevereiro de 2019

1. INTRODUÇÃO
2. SUMÁRIO EXECUTIVO
3. MERCADO DE ATUAÇÃO
4. DESCRIÇÃO DAS RECUPERANDAS
5. INFORMAÇÕES FINANCEIRAS
6. ENDIVIDAMENTO
7. ASPECTOS JURÍDICOS



# ENDIVIDAMENTO



## Endividamento Concursal

O Edital da relação de credores das Recuperandas ainda não havia sido publicada no Diário Oficial até a finalização deste relatório.

**A classe com maior representativa de valor é a Classe Quirografária com 63% do passivo total.**

Natureza	Nº de credores	% nº de credores	Valor total (em R\$)	% Valor total	Valor médio (em R\$ mil)
Classe I - Trabalhista	16	27,12%	708.108,16	25,49%	44.256,76
Classe III - Quirografário	32	54,24%	1.753.446,93	63,12%	54.795,22
Classe IV - Microempresa/EPP	11	18,64%	316.596,58	11,40%	28.781,51
<b>Total</b>	<b>59</b>	<b>100,00%</b>	<b>2.778.151,67</b>	<b>100,00%</b>	<b>47.087,32</b>

Distribuição dos valores por Recuperanda

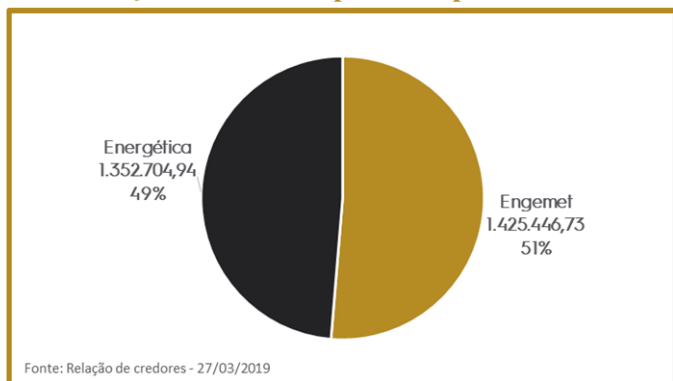

Distribuição dos valores por classe

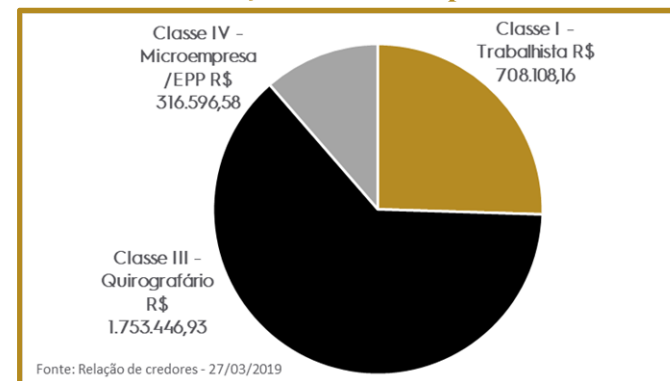

Fonte: Petição...

# ENDIVIDAMENTO



## Abertura do Endividamento Concursal – Lista de Credores Consolidada por Crédito

### Classe I - Créditos Trabalhistas

#	Recuperanda	Credor	Moeda	Valor
1	ENGEMET	ADAZIEL NERY DOS SANTOS	R\$	11.178,24
2	ENGEMET	ALEXANDRE CORDEIRO	R\$	28.093,92
3	ENERGÉTICA	APARECIDO CAETANO DE LIMA	R\$	8.546,25
4	ENERGÉTICA	CELSO PEREIRA DE CARVALHO	R\$	7.004,24
5	ENERGÉTICA	CRISTIANO BEZERRA DA SILVA	R\$	321.613,16
6	ENERGÉTICA	DIMAS DE SOUZA LOPES	R\$	72.000,00
7	ENGEMET	FRANCISCO ASSIS MELO SOUSA	R\$	24.000,00
8	ENGEMET	JOSÉ CLAUDIO REZENDE BEZERRA	R\$	18.532,22
9	ENGEMET	LETICIA COSTABILE LIVRAMENTO	R\$	60.000,00
10	ENGEMET	MARCOS CESAR MADEIRA COUTINHO	R\$	6.750,00
11	ENGEMET	MARCOS FELIX DE MOURA	R\$	1.819,00
12	ENERGÉTICA	MOISES HERMENEGILDO PEREIRA	R\$	89.420,66
13	ENERGÉTICA	REGIANE MARA BARBOSA	R\$	2.658,31
14	ENERGÉTICA	SEBASTIÃO MORAIS DOS SANTOS	R\$	16.418,64
15	ENERGÉTICA	THIAGO ALVES DO NASCIMENTO	R\$	38.414,02
16	ENERGÉTICA	VALDEMIR TEIXEIRA FRANCO	R\$	1.659,50
<b>Subtotal: Classe I - Créditos Trabalhista</b>				<b>708.108,16</b>

### Classe IV - Créditos ME/EPP

#	Recuperanda	Credor	Moeda	Valor
53	Energética	CENTROVENT INDUSTRIA E COMERCIO LTDA. - ME	R\$	8.200,00
54	Engemet	E. A. ROCHA - RESTAURANTE - ME	R\$	22.459,97
55	Energética	HOTEL ELIANA LTDA - ME	R\$	3.432,50
56	Engemet	MHR MARQUETTI HOTEL E RESTAURANTE LTDA - ME	R\$	12.996,50
57	Energética	NENIR GUIRRA REIS CALCADO - ME	R\$	8.416,87
58	Engemet	OUROTUR ORGANIZACAO LTDA - EPP	R\$	75.212,72
59	Energética	POUSADA VITORIA LTDA - ME	R\$	10.000,00
60	Engemet	REDE DOMUS HOTEL LTDA - ME	R\$	12.333,00
61	Energética	RESTAURANTE CASA DA VOVO LTDA - ME	R\$	12.130,80
62	Energética	SECURITY TECNOLOGIA EM SEGURANCA DO TRABALHO LTDA - ME	R\$	3.600,00
63	Energética	VCA VIAGENS E TURISMO LTDA - ME	R\$	147.814,22
<b>Subtotal: Classe IV - Créditos ME/EPP</b>				<b>316.596,58</b>
<b>Total Geral:</b>			<b>R\$</b>	<b>2.778.151,67</b>

### Classe III - Créditos Quirografários

#	Recuperanda	Credor	Moeda	Valor
17	Engemet	ADRIANA ALVES DA SILVA	R\$	13.500,00
18	Energética	ADRIANA ALVES DA SILVA	R\$	13.500,00
19	Energética	APTO SEGURANCA E SAUDE OCUPACIONAL LTDA	R\$	11.452,00
20	Energética	ARGONSOLDAS COMERCIAL LTDA	R\$	8.912,25
21	Energética	AUDIO LIFE FONOAUDIOLOGIA LTDA	R\$	10.946,72
22	Engemet	BAHIANA DISTRIBUIDORA DE GAS LTDA	R\$	10.026,50
23	Energética	BANCO BRADESCO S/A	R\$	236.894,49
24	Engemet	BANCO CAIXA ECONÔMICA FEDERAL	R\$	950.555,79
25	Energética	C4M SOLUCOES EM SEGURANCA DO TRABALHO	R\$	2.800,00
26	Energética	CASSOLA - EDITORA E TREINAMENTOS LTDA	R\$	4.664,00
27	Energética	CIDAL SANDRINI TAILOR	R\$	26.495,00
28	Energética	EIKAL FERRAMENTAS ELETRICAS E PNEUMATICAS	R\$	5.853,80
29	Energética	ELETROSOLDA LOGISTICA E IMPORTACAO LTDA	R\$	7.397,31
30	Energética	ENDETEC ENSAIOS NAO DESTRUTIVOS TECNICOS EIREL	R\$	2.000,00
31	Energética	ENGESOLDA INDUSTRIA E COMERCIO LTDA	R\$	8.404,58
32	Engemet	HOTEL COLONIAL AQUARIUS	R\$	8.300,00
33	Engemet	HOTEL MENEGON LTDA	R\$	10.096,20
34	Energética	HOTEL MORADA DO SOL ARAXA LTDA	R\$	18.698,80
35	Engemet	HOTWORK BRASIL	R\$	5.480,00
36	Energética	JAUSOLDA COMERCIAL - EIRELI	R\$	12.62,86
37	Energética	LIFE HOTELS LTDA	R\$	36.248,00
38	Energética	LOCARES LOCAÇÕES LTDA	R\$	950,00
39	Energética	LOTUFO MAQUINAS E ELETRODOS LTDA	R\$	10.331,26
40	Energética	MARCO ZERO CONFECÇOES INDUSTRIA E COMERCIO LTDA	R\$	3.602,00
41	Engemet	NOTRE DAME SEGURADORA S/A	R\$	147.141,58
42	Energética	NOTRE DAME SEGURADORA S/A	R\$	88.336,60
43	Energética	POUSADA E HOTEL RIO MUCURI LTDA	R\$	15.175,34
44	Energética	SANTA CASA DE MISERICORDIA DE SOBRAL	R\$	4.614,10
45	Energética	SOLD ARC ELETRODOS SOLDAS E ABRASIVOS LTDA	R\$	12.906,06
46	Energética	SOLDALIDER LOCACAO E MANUTENCAO DE MAQUINAS LTDA	R\$	55.960,16
47	Energética	SOLDAS BRASIL COMERCIAL E IMPORTADORA LTDA	R\$	3.748,50
48	Engemet	UNIDAS LOCADORA DE VEÍCULOS LTDA	R\$	6.971,09
49	Energética	UNIDAS LOCADORA DE VEICULOS LTDA-SÃO PAULO/SP	R\$	2.376,15
50	Energética	UNIDAS S.A	R\$	313,28
51	Energética	UNIDASUNIDAS LOCADORA DE VEICULOS LTDA - PALMAS/TO	R\$	5.732,51
52	Energética	YORGOS AMBIENTAL LTDA	R\$	1.800,00
<b>Subtotal: Classe III - Créditos Quirografários</b>				<b>1.753.446,93</b>

## ENDIVIDAMENTO



### Abertura do Endividamento Concursal – Lista de Credores Consolidada

Engemet Aquecimentos e Manutenções Industriais Ltda.		
Classe I - Créditos trabalhistas	R\$	150.373,38
Classe III - Créditos Quirografários	R\$	1.152.071,16
Classe IV - Créditos ME/EPP	R\$	123.002,19
<b>Total Engemet</b>	<b>R\$</b>	<b>1.425.446,73</b>

Energética Aquecimento e Soldas Especiais Ltda		
Classe I - Créditos trabalhistas	R\$	557.734,78
Classe III - Créditos Quirografários	R\$	601.375,77
Classe IV - Créditos ME/EPP	R\$	193.594,39
<b>Total Energética</b>	<b>R\$</b>	<b>1.352.704,94</b>

Lista de Credores Consolidada do Grupo Engemet		
Classe I - Créditos trabalhistas	R\$	708.108,16
Classe III - Créditos Quirografários	R\$	1.753.446,93
Classe IV - Créditos ME/EPP	R\$	316.596,58
<b>Total Geral:</b>	<b>R\$</b>	<b>2.778.151,67</b>



MEDEIROS & MEDEIROS  
ADMINISTRAÇÃO JUDICIAL

# Aspectos Jurídicos

RELATÓRIO MENSAL DE  
ATIVIDADES (RMA)

 ÍNDICE

Fevereiro de 2019

1. **INTRODUÇÃO**
2. **SUMÁRIO EXECUTIVO**
3. **MERCADO DE ATUAÇÃO**
4. **DESCRIÇÃO DAS RECUPERANDAS**
5. **INFORMAÇÕES FINANCEIRAS**
6. **ENDIVIDAMENTO**
7. **ASPECTOS JURÍDICOS**



## Cronograma Processual da Recuperação Judicial do Grupo Engemet

Data	Evento	Lei 11.101/05
19/12/2018	Ajuizamento do Pedido de Recuperação	
11/02/2019	Deferimento do Pedido de Recuperação.	art. 52, inciso I, II, III, IV e V e § 1º
27/02/2019	Publicação do deferimento no D.O.	
	Publicação do 1º Edital pelo devedor.	art. 52, § 1º
	Fim do prazo para apresentar habilitações e divergências ao AJ (15 dias da publicação do 1º Edital)	art. 7º, § 1º
28/04/2019	Apresentação do Plano de Recuperação ao Juízo (60 dias após publicação do deferimento da recuperação)	art. 53
	Publicação de aviso sobre o recebimento do PRJ no D.O.	art. 53, § Único
	Fim do prazo para apresentar objeções ao PRJ (30 dias após a publicação do 2º Edital ou 30 dias após a publicação do aviso de recebimento do PRJ)	art. 53, § Único e art. 55, § Único
	Publicação do Edital pelo AJ - 2º Edital (45 dias após apresentação de habilitações/divergências)	art. 7º, § 2º

Data	Evento	Lei 11.101/05
	Fim do prazo para apresentar impugnações ao Juízo (10 dias após publicação do 2º Edital)	art. 8º
	Publicação do Edital de convocação para votação do PRJ - AGC (15 dias de antecedência da realização da AGC)	art. 36
	1ª Convocação da Assembleia Geral de Credores	art. 36, I
	2ª Convocação da Assembleia Geral de Credores	art. 36, I
29/07/2019	Prazo limite para votação do PRJ em AGC (150 dias após o deferimento da recuperação)	art. 56, § 1º
26/08/2019	Fim do prazo de suspensão do curso da prescrição de ações e execuções contra o devedor (180 dias após o deferimento da recuperação)	art. 6º, § 4º
	Homologação do PRJ	art. 58

Nota: Quadro elaborado pela Administradora Judicial com base nos processos previstos na Lei 11.101/05 e as datas de suas ocorrências conforme o trâmite processual.

Eventos ocorridos  
 Data estimada



## Andamento Processual da Recuperação Judicial do Grupo Engemet

- **Fls. 1/14:** Ajuizamento do pedido da Recuperação Judicial apresentando o histórico, as causas da crise financeira, o objetivo do pedido de Recuperação Judicial. Valor atribuído a causa: R\$100.000,00.
- **Fls. 15:** **Decisão datada de 31/02/2019**, determinando que a parte autora emende a inicial para atender ao disposto no art. 320 do CPC. (Decisão disponibilizado no DJE em 05/02/2019, fls.396).
- **Fls. 16/395:** Manifestação das Recuperandas requerendo a juntada da procuração, custas processuais e rol dos documentos elencados no art. 51 da Lei 11.101/2005.
- **Fls. 396:** Certidão de publicação no DJE em 05/02/2019, decisão de fls. 15.
- **Fls. 397:** **Decisão datada de 11/02/2019**, deferindo a Recuperação Judicial e nomeando como Administrador Judicial a pessoa jurídica Medeiros & Medeiros Administração de Falências e empresas em Recuperação Ltda. (Decisão disponibilizada no DJE em 26/02/2019, fls. 396).
- **Fls. 398:** Certidão de publicação no DJE em 26/02/2019, decisão de fls. 397.
- **Fls. 399/401:** Manifestação da Administradora Judicial agradecendo a honrosa nomeação, requerendo que seja substituído o CNPJ da empresa da pessoa jurídica nomeada, informando os profissionais responsáveis pela condução da presente Recuperação Judicial e informando o e-mail criado para envio dos documentos pelos credores.
- **Fls. 402:** Despacho dando ciência de fls. 399/401 retificando o CNPJ da empresa, determinando a expedição do termo de compromisso e determinando que cumpra-se a determinação de fls. 397. (Decisão disponibilizado no DJE em 08/03/2019, fls. 470).
- **Fls. 403:** Assinatura do termo de compromisso.
- **Fls. 404/468:** Manifestação do Banco do Bradesco requerendo a juntada da procuração e substabelecimento, a fim de acompanharem o feito.
- **Fls. 469:** Juntada da cópia do termo de compromisso assinado pelo Dr. Silvio Luciano Santos – OAB/RS 94672.
- **Fls. 470:** Certidão de publicação no DJE em 08/03/2019, decisão de fls. 402.
- **Fls. 471/472:** Manifestação da Administradora Judicial informando referente a visita do dia 15/03/2019, alinhando a entrega dos documentos e informando que a Dra. Ana Cristina Baptista Campi – OAB/SP 111.667, não foi cadastrada no sistema E-SAJ para recebimento das intimações.
- **Fls.473/485:** Manifestação do Banco Santander (Brasil) S.A requerendo a juntada da procuração e substabelecimentos.
- **Fls. 486:** Ato ordinatório determinando que as Recuperandas providencie as custas para expedição das cartas de cientificação das Fazendas. (Decisão disponibilizada no DJE em 25/03/2019).
- **Fls. 487:** Certidão de publicação no DJE em 25/03/2019, decisão de fls. 396.
- **Fls. 488/501:** Manifestação da Administradora Judicial informando reunião realizada no escritório da Administradora Judicial no dia 18/03/2019, alinhado a data de entrega das informações contábeis, financeiras e operacionais, informando referente a reunião no dia 22/03, juntada do Edital que trata o art. 52 e requerendo que as Recuperandas sejam intimadas para pagamento das custas processuais para publicação do Edital do art. 52, da lei 11.101/2005.



## Andamento Processual da Recuperação Judicial do Grupo Engemet

- **Fls. 502/503:** Ofício enviado a Junta Comercial do Estado de São Paulo informando acerca do deferimento do Pedido de Recuperação Judicial da empresa Engemet e requerendo que proceda à anotação no registro das devedoras, para constar a expressão “em Recuperação Judicial”.





# MEDEIROS & MEDEIROS

ADMINISTRAÇÃO JUDICIAL

[administradorjudicial.adv.br](http://administradorjudicial.adv.br)

PORTO ALEGRE / RS

NOVO HAMBURGO / RS

SÃO PAULO / SP

CAXIAS DO SUL / RS

BLUMENAU / SC

AV. DR. NILO PEÇANHA, 2900/701  
TORRE COMERCIAL IGUATEMI BUSINESS  
BAIRRO CHÁCARA DAS PEDRAS  
CEP: 91330-001  
51 3062.6770

RUA JÚLIO DE CASTILHOS, 679/111  
CENTRO EXECUTIVO TORRE PRATA  
BAIRRO CENTRO  
CEP: 93510-130  
51 3065.6770

AV. NACÕES UNIDAS, 12399/133 B  
ED. COMERCIAL LANDMARK  
BAIRRO BROOKLIN NOVO  
CEP: 04578-000  
51 3062.6770

RUA ÂNGELO CHIARELLO, 2811/501  
CENTRO EMPRESARIAL CRUZEIRO  
BAIRRO PIO X  
CEP: 95032-460  
54 3419.7274

RUA DR. ARTUR BALSINI, 107  
BBC BLUMENAU  
BAIRRO VELHA  
CEP: 89036-240  
47 3381-337