



MEDEIROS & MEDEIROS
ADMINISTRAÇÃO JUDICIAL

GRUPO ENGEMET

RECUPERAÇÃO JUDICIAL
PROC. Nº1005857-55.2018.8.26.0268

3º RELATÓRIO MENSAL DE ATIVIDADES (RMA)

COMPETÊNCIA: Abril de 2019.

Itapecerica da Serra, 05 de julho de 2019.





MEDEIROS & MEDEIROS
ADMINISTRAÇÃO JUDICIAL

INTRODUÇÃO

RELATÓRIO MENSAL DE
ATIVIDADES (RMA)



ÍNDICE

Abril de 2019

1. **INTRODUÇÃO**
2. **SUMÁRIO EXECUTIVO**
3. **MERCADO DE ATUAÇÃO**
4. **DESCRIÇÃO DAS RECUPERANDAS**
5. **INFORMAÇÕES FINANCEIRAS**
6. **ENDIVIDAMENTO**
7. **FASE ADMINISTRATIVA**
8. **PLANO DE RECUPERAÇÃO JUDICIAL**
9. **ASPECTOS JURÍDICOS**
10. **ANEXOS**



MEDEIROS & MEDEIROS

1. INTRODUÇÃO

Itapecerica da Serra, 05 de julho de 2019.

MM. Juízo de Direito da 4ª Vara Cível da Comarca de Itapecerica da Serra, Estado de São Paulo

Exmo. Sr. Dr. Luiz Gustavo de Oliveira Martins Pereira

Recuperação Judicial

Processo nº 1005857-55.2018.8.26.0268

O presente Relatório reúne de forma sintética as informações operacionais, financeiras, econômicas e processuais da Recuperação Judicial da ENGEMET AQUECIMENTOS E MANUTENÇÕES INDUSTRIAIS LTDA e da ENERGETICA AQUECIMENTOS E SOLDAS ESPECIAIS LTDA (GRUPO ENGEMET). Os dados foram coletados e analisados pela Medeiros & Medeiros Administração Judicial, na qualidade de administradora judicial das empresas Recuperandas. Os dados foram extraídos dos autos da recuperação judicial, principalmente no que tange às informações contábeis e financeiras e, em especial, das visitas técnicas ocorridas na sede da empresa, bem como reuniões com os procuradores e representantes das Recuperandas.

Todos os documentos que serviram de base para a elaboração do presente relatório estão disponíveis para consulta no site www.administradorjudicial.adv.br e informações adicionais ou complementares podem ser obtidas diretamente com a Medeiros & Medeiros Administração Judicial.

Salienta-se que a responsável pela contabilidade é a empresa Dignus Contabilidade representada pelo Sr. André Gomes de Oliveira.

O RMA reflete a análise técnica contábil limitada às informações disponibilizadas e não exaustivas sobre a situação da empresa.



MEDEIROS & MEDEIROS
ADMINISTRAÇÃO JUDICIAL

SUMÁRIO EXECUTIVO

RELATÓRIO MENSAL DE
ATIVIDADES (RMA)



ÍNDICE

Abril de 2019

1. INTRODUÇÃO
2. SUMÁRIO EXECUTIVO
3. MERCADO DE ATUAÇÃO
4. DESCRIÇÃO DAS RECUPERANDAS
5. INFORMAÇÕES FINANCEIRAS
6. ENDIVIDAMENTO
7. FASE ADMINISTRATIVA
8. PLANO DE RECUPERAÇÃO JUDICIAL
9. ASPECTOS JURÍDICOS
10. ANEXOS



Assuntos	Comentários																														
Quadro de colaboradores	<ul style="list-style-type: none"> Em abril de 2019, o Grupo Engemet contava com 80 colaboradores, considerando os sócios-administradores. <ul style="list-style-type: none"> ❖ Energética: 41 colaboradores (28 – CLTs, 10 – Intermitentes; 2 – PJs e 1 – Sócio) ❖ Engemet: 39 colaboradores (34 – CLTs, 2 – Intermitentes; 2 – PJs e 1 – Sócio) Colaboradores Intermitentes são contratados somente para o período da obra que pode ser 10, 15 ou 20 dias geralmente são períodos mais curtos. 																														
Dados operacionais e econômico-financeiros	<ul style="list-style-type: none"> Nos primeiros quatro meses de 2019, o Grupo Engemet realizou 54 serviços de manutenção no valor de R\$ 3 milhões. Até a conclusão deste relatório, o Grupo Engemet não havia enviado as explicações e o detalhamento das contas dos demonstrativos contábeis e financeiros de janeiro a abril de 2019. Além disso no mês de abril de 2019 houve alteração do plano de contas e não foram enviados os balancetes analíticos para realizar uma análise comparativa. Dessa forma, nossa análise se resume aos demonstrativos contábeis sintéticos que apresentaram prejuízo de R\$21,4 mil na Recuperanda Engemet e prejuízo de R\$200 mil na Recuperanda Energética. A Energética apresentou esse prejuízo devido à elevada redução no faturamento de 86,3%, que de acordo com os administradores, houve antecipação dos serviços nos meses de fevereiro e março, mas em maio e junho, a média do faturamento atingiu acima de R\$ 300 mil. 																														
Endividamento concursal e extraconcursal	<ul style="list-style-type: none"> Conforme a relação de credores protocolada dia 27 de março de 2019, o endividamento concursal do Grupo Engemet é de R\$2.778.151,67, sendo distribuído dessa forma por Classe de Credores. A dívida concursal da Recuperanda Engemet representa R\$ 1.425.446,73 (51%) e da Energética, R\$ 1.352.704,94 (49%). <table border="1"> <thead> <tr> <th>Natureza</th> <th>Nº de credores</th> <th>% nº de credores</th> <th>Valor total (em R\$)</th> <th>% Valor total</th> <th>Valor médio (em R\$ mil)</th> </tr> </thead> <tbody> <tr> <td>Classe I - Trabalhista</td> <td>16</td> <td>27,12%</td> <td>708.108,16</td> <td>25,49%</td> <td>44.256,76</td> </tr> <tr> <td>Classe III - Quirografário</td> <td>32</td> <td>54,24%</td> <td>1753.446,93</td> <td>63,12%</td> <td>54.795,22</td> </tr> <tr> <td>Classe IV - Microempresa/EPP</td> <td>11</td> <td>18,64%</td> <td>316.596,58</td> <td>11,40%</td> <td>28.781,51</td> </tr> <tr> <td>Total</td> <td>59</td> <td>100,00%</td> <td>2.778.151,67</td> <td>100,00%</td> <td>47.087,32</td> </tr> </tbody> </table> <ul style="list-style-type: none"> Publicado o edital do art. 52 deu-se início ao prazo para apresentação da segunda relação de credores, art. 7º § 2º, findar-se-á em 03 de agosto, desta forma, os valores do quadro acima sofrerão alteração. 	Natureza	Nº de credores	% nº de credores	Valor total (em R\$)	% Valor total	Valor médio (em R\$ mil)	Classe I - Trabalhista	16	27,12%	708.108,16	25,49%	44.256,76	Classe III - Quirografário	32	54,24%	1753.446,93	63,12%	54.795,22	Classe IV - Microempresa/EPP	11	18,64%	316.596,58	11,40%	28.781,51	Total	59	100,00%	2.778.151,67	100,00%	47.087,32
Natureza	Nº de credores	% nº de credores	Valor total (em R\$)	% Valor total	Valor médio (em R\$ mil)																										
Classe I - Trabalhista	16	27,12%	708.108,16	25,49%	44.256,76																										
Classe III - Quirografário	32	54,24%	1753.446,93	63,12%	54.795,22																										
Classe IV - Microempresa/EPP	11	18,64%	316.596,58	11,40%	28.781,51																										
Total	59	100,00%	2.778.151,67	100,00%	47.087,32																										



Assuntos	Comentários
Visitas e Reuniões do Administrador Judicial	<ul style="list-style-type: none">• Em 15 de março de 2019, a Administradora Judicial visitou a sede das Recuperandas, na Cidade de São Lourenço da Serra, Avenida Evaristo Delfino Pinto, nº 608, 1º andar, conjuntos A e C, Centro e conversou com o Sr. Marcelo Nascimento, assistente financeiro do Grupo Engemet.• No dia 18/03 p.p., em reunião realizada na sede da Administradora Judicial, na presença dos Srs. Plínio, Carlos Augusto, Alexsandro, Marcos e Waldir, o último da Consultoria Financeira, FEG, dentre os vários temas tratados, restou acordado entre as partes, que as Recuperandas devem enviar as informações contábeis, financeiras e operacionais até o dia 15 do mês subsequente ao mês de competência, para a elaboração dos RMAs.• No dia 22/03 p.p., a Administradora Judicial dirigiu-se ao escritório das Recuperandas situado em São Paulo, sito Rua Doutor José Bento Ferreira, 97, Vila Água Funda, São Paulo, SP. Nesta nova reunião, foram esclarecidas dúvidas das Recuperandas quanto aos documentos solicitados, tendo os administradores das Recuperandas, solicitado dilação do prazo de entrega das informações/documentações, acordando-se o prazo final de 26/03.• No dia 09/05 p.p., em reunião realizada na sede da Administradora Judicial, na presença dos Srs. Carlos Augusto, Marcos e Waldir, o último da Consultoria Financeira, FEG, dentre os vários temas tratados, foi discutido o PRJ apresentado e a necessidade dos prazos serem cumpridos das informações para os relatórios mensais de atividades.• No dia 22/05 p.p., a Administradora Judicial dirigiu-se ao escritório das Recuperandas situado em São Paulo, sito Rua Doutor José Bento Ferreira, 97, Vila Água Funda, São Paulo, SP. Nesta nova reunião, foram esclarecidas dúvidas das Recuperandas quanto aos documentos de fluxo de caixa e sobre o pagamento das custas para a publicação do Edital do art. 52.• No dia 27/06 p.p., a Administradora Judicial dirigiu-se ao escritório das Recuperandas situado em São Paulo, sito Rua Doutor José Bento Ferreira, 97, Vila Água Funda, São Paulo, SP. Essa visita foi agendada a convite dos administradores para acompanhar a obra realizada no galpão em São Paulo pela Recuperanda Energética.
Fase Administrativa	<ul style="list-style-type: none">• O prazo para envio das habilitações e Divergências escoou em 19/06.• Foram apresentadas 7 divergências de crédito.• O prazo para análise findar-se-á em 03/08/2019.



Assuntos	Comentários
Forma de Pagamento do PRJ protocolado dia 07/05/2019 (fls. 570/651)	<ul style="list-style-type: none">• Classe I – R\$ 708.108,16<ul style="list-style-type: none">❖ Pagamento integral<ul style="list-style-type: none">▪ Será pago em um ano contado da data da publicação da decisão que conceder a Recuperação Judicial.❖ Sem incidência de encargos• Classe III – R\$ 1.753.446,93 e Classe IV – R\$ 316.596,58• Condições comuns as duas classes:<ul style="list-style-type: none">❖ Deságio: 40% - valores após o deságio: Classe III - R\$1.052.068,16 e Classe IV – R\$ 189.957,95❖ Encargos: 3% a.a. + TR (Taxa Referencial) ~ sobre o valor da parcela corrigida<ul style="list-style-type: none">▪ Para o 1º ano de amortização divisão linear entre os credores e, nos próximos proporcional ao total a ser pago.❖ Carência de 24 meses (2 anos): a partir da data que conceder a Recuperação Judicial❖ Pagamentos em 12 parcelas anuais (12 anos) em amortizações distintas:<ul style="list-style-type: none">▪ 1º ao 5º Ano: 6% por ano do saldo devedor (30%)▪ 6º Ano: 9% do saldo devedor▪ 7º ao 11º Ano: 10% por ano do saldo devedor (50%)▪ 12º Ano: 11% do saldo devedor❖ Prazo total: 14 anos (carência + pagamento das parcelas)
Acompanhamento processual	<ul style="list-style-type: none">• O prazo para apresentação da segunda relação de credores, que compreende a análise de todas as habilitações e divergências apresentadas, escoará em 03/08/2019.• Pendente de apreciação:<ul style="list-style-type: none">❖ Manifestação da Administradora Judicial requerendo a alteração do prazo de apresentação das demonstrações financeiras, conforme necessidade das Recuperandas.❖ Manifestação das Recuperandas requerendo a juntada do Plano de Recuperação Judicial (fls. 567/651).❖ Manifestação da Administradora Judicial requerendo a fixação dos seus honorários (fls. 746/750).



MEDEIROS & MEDEIROS
ADMINISTRAÇÃO JUDICIAL

MERCADO DE ATUAÇÃO

RELATÓRIO MENSAL DE
ATIVIDADES (RMA)

ÍNDICE

Abril de 2019

1. INTRODUÇÃO
2. SUMÁRIO EXECUTIVO
3. MERCADO DE ATUAÇÃO
4. DESCRIÇÃO DAS RECUPERANDAS
5. INFORMAÇÕES FINANCEIRAS
6. ENDIVIDAMENTO
7. FASE ADMINISTRATIVA
8. PLANO DE RECUPERAÇÃO JUDICIAL
9. ASPECTOS JURÍDICOS
10. ANEXOS



Setor Industrial

Área de atuação

- O Grupo Engemet realiza serviços de usinagem com foco em tratamento térmico de campo e soldagem sendo referência em **reforma especializada de grandes equipamentos industriais**. Os principais serviços realizados foram em clientes que atuam nesses segmentos econômicos:

- ❖ **Hidroelétricas**: larga experiência em grandes construções na área de Usinas Hidroelétricas, realizando serviços em bifurcações, estatores, turbinas, pré-distribuidores em diversas unidades como:

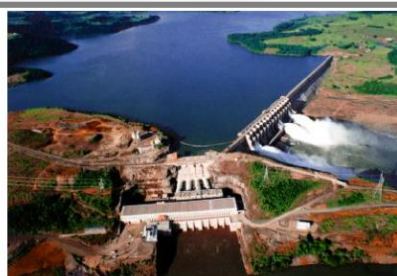

Copel - Usina Gov. José Richa
Cap. Leônidas Marques / PR



Tractebel - UHE Itá
Aratiba / RS



Tractebel - UHE Ponte de Pedra
Campinápolis / MT



UPCH - Ilha de Jararaca
Veranópolis / RS



Central Hidroeléctrica de Monción
República Dominicana



Central Hidrelétrica San Francisco
Equador



Setor Industrial

Área de atuação – cont.

- ❖ **Refinarias de Petróleo:** contratos de atendimento em paradas e serviços de manutenção de rotina, participando das maiores obras de expansão de refinarias como:



REVAP

Refinaria Henrique Lage / Vale do Paraíba
São José dos Campos / SP



REDUC

Refinaria Duque de Caxias
Duque de Caxias / RJ



RECAP

Refinaria de Capuava
Mauá / SP



REGAP

Refinaria Gabriel Passos
Betim / MG



REPAR

Refinaria Pres. Getúlio Vargas
Araucária / PR



REPLAN

Refinaria de Paulínia
Paulínia / SP



Setor Industrial

Área de atuação – cont.

- ❖ **Siderúrgicas:** participou de inúmeras montagens, fabricação e reparos em altos fornos, regeneradores, conversores, panelas de guza, carros torpedos, etc., serviços estes efetuados em todas as grandes siderúrgicas nacionais como:



CSN – Cia Siderúrgica Nacional
Volta Redonda / RJ



Gerdau Açominas
Ouro Branco / MG



USIMINAS
Ipatinga / MG



COSIPA
Cubatão / SP

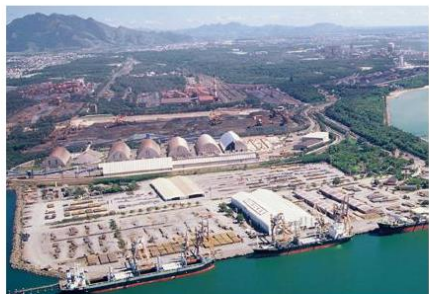

ArcelorMittal
Serra / ES

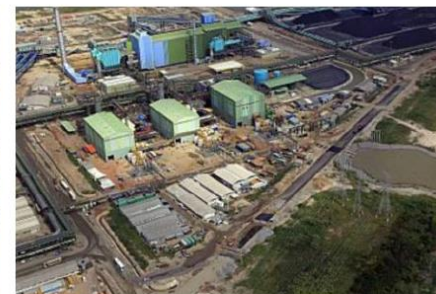

Thyssen Krupp / CSA
Rio de Janeiro / RJ



Setor Industrial

Área de atuação – cont.

- ❖ **Termoelétricas:** participação em diversas obras de construção completa e em diversas manutenções.



AES Uruguiana
Uruguiana / RS



EDF Norte Fluminense
Macaé / RJ

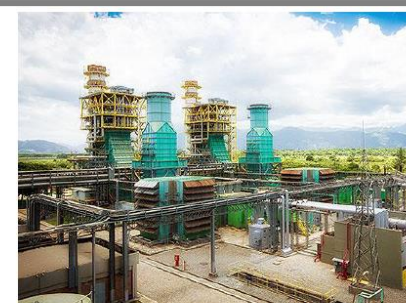

Furnas – Usina de Santa Cruz
Rio de Janeiro / RJ



CSN – Central Termelétrica
Volta Redonda / RJ



Petrobras - Ibiritermo
Ibirité / MG



Petrobras – UTE Fernando Gasparian
São Paulo / SP



Setor Industrial

Área de atuação – cont.

❖ **Energia nuclear:** Em parcerias com empresas como Odebrecht e Iberdrola, a Engemet realizou os trabalhos de pré-aquecimentos para soldagem durante a troca do reator nuclear de Angra 1.

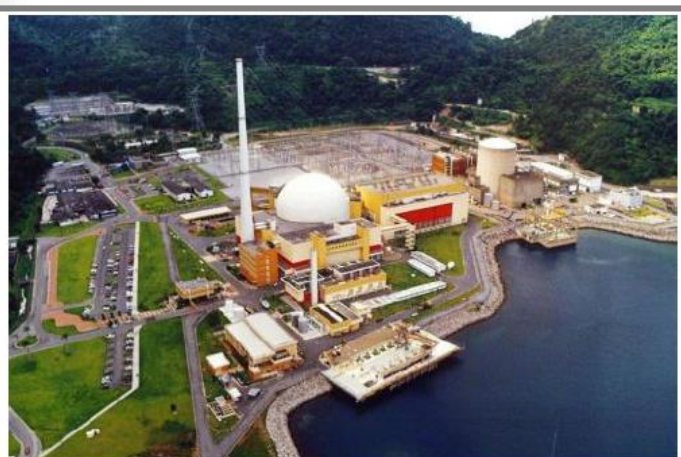

Central Nuclear Almirante Álvaro Alberto
Angra dos Reis / RJ

Área de atuação – cont.

❖ **Prospecção de Petróleo:** participou de construções das grandes plataformas de prospecção de petróleo no Brasil, como as plataformas P51, P50 e P54, e nas paradas das Plataformas na Bacia de Campos.



Plataforma P51 da Petrobras
Macaé / RJ

Área de atuação – cont.

❖ **Petroquímicas:** destaque para o tratamento térmico para alívio de tensões em soldas do fechamento do Conversor de Amônia da Cia. De Fertilizantes do Nordeste – NITROFÉRTIL, um reator em Aço-Carbono pesando 390 toneladas, com diâmetro de 5800 mm e esp de 75 mm. Por dentro desse reator havia um segundo vaso em aço inoxidável em toda a sua extensão, como se fosse uma membrana protetora interna.

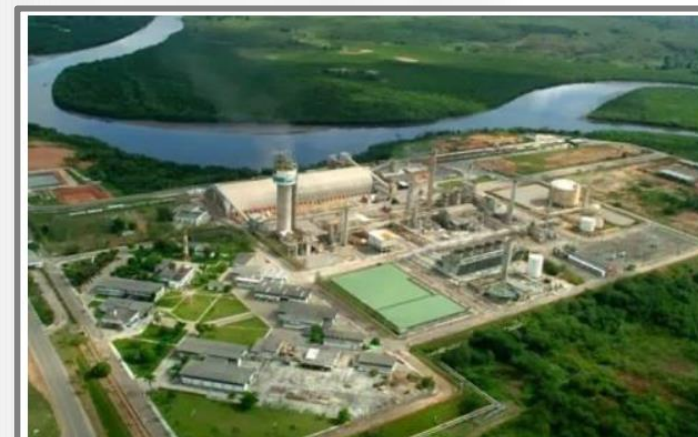

NITROFÉRTIL (FAFEN)
Laranjeiras / SE



Setor Industrial

Evolução e Tendência do PIB Industrial e do PIB de Serviços (crescimento real - %)

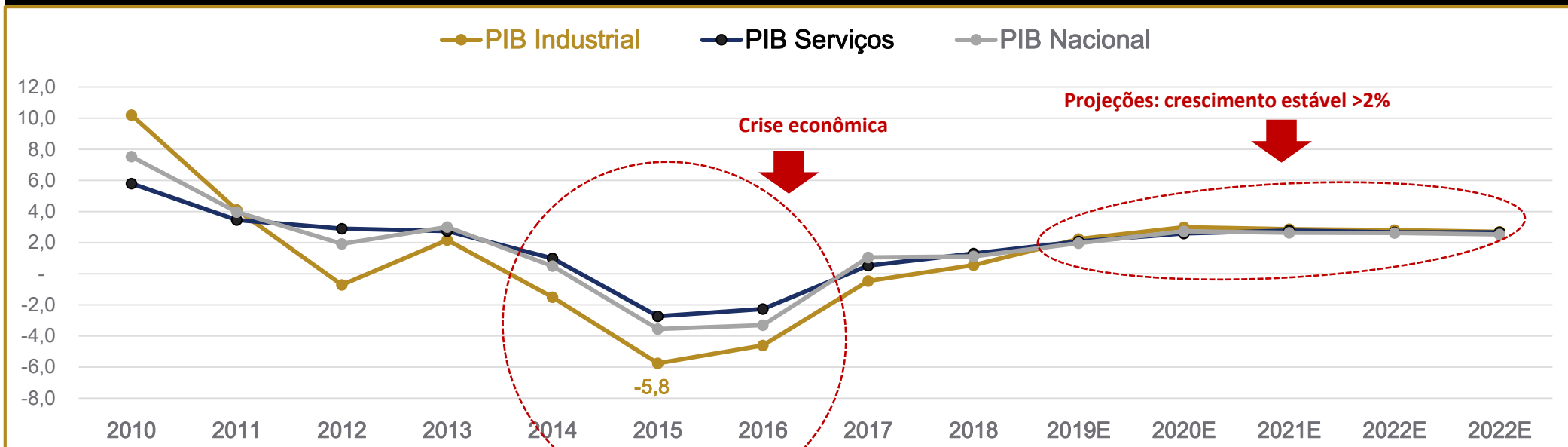

Histórico e Tendências

- Em 2014, o PIB Industrial decresceu 1,5% em relação ao ano anterior. Em 2015, o país entrou em recessão econômica, ou seja, retração geral na atividade econômica, o PIB Nacional atingiu -3,6% em relação a 2014. Nesse mesmo período, o PIB Industrial apresentou o pior desempenho dos últimos anos.
- De acordo com a última expectativa do Bacen, estima-se crescimento médio de 2,2% para o PIB Industrial em 2019 e, para os próximos anos, um crescimento médio de quase 3,0%. O crescimento do PIB de serviços e nacional acompanha esse desempenho.
- Esse cenário de crescimento é favorável para as Recuperandas, já que com o crescimento da produção nacional haverá necessidade de investimentos e, principalmente, de elevados gastos de manutenção do setor industrial para atender a demanda.

Fontes: Bacen, IBGE
Nota (E): Estimativa – 05/04/2019



Setor Industrial

Breve Resumo sobre as Tendências para as Principais Indústrias Atendidas pelas Recuperandas para o ano de 2019

Energia

- ❖ Em 2019, com a expectativa de retomada dos investimentos, o setor elétrico deve ser favorecido, seguindo como um dos mais dinâmicos.
- ❖ O déficit de geração das hidrelétricas permanece como um dos grandes desafios do setor, uma vez que a elevada judicialização associada aos custos desse déficit ainda não foi equacionada – há hoje cerca de R\$7,0 bilhões em liminares relacionadas aos custos do GSF (ajuste do risco hidrológico) no mercado livre.
- ❖ O cenário de chuvas surpreendeu de forma positiva no curto prazo, com alguma recuperação dos níveis de reservatórios – em especial no nordeste.

Siderurgia

- ❖ A principal consumidora de aço no país, é o setor de construção civil, que estima um crescimento entre 1,0% e 2,5% para 2019. Assim, a demanda por aços longos será impulsionada.
- ❖ Para 2019, o setor automotivo está mais otimista com a facilidade no financiamento em veículos, redução do desemprego e na inflação. De acordo com a Fenabrave (Federação Nacional de Distribuição de Veículos Automotores), a venda de veículos deve crescer 10% em relação ao ano anterior.

Petróleo

- ❖ Após queda em 2018, estima-se expansão da produção brasileira de petróleo em 2019 de 14,6%. Já foram autorizadas, novas rodadas de leilões de petróleo, o que resultará em aumento dos investimentos em exploração e produção nos próximos anos: 6ª rodada de partilha de produção de pré-sal e a 16ª rodada de licitação de blocos do pós-sal.
- ❖ Na área de derivados de petróleo, a produção de derivados deverá crescer 18,5% em 2019 em relação ao ano anterior, mas sem novos projetos de refinaria. Nesse cenário, sem aumento de capacidade, a importação de derivados deve aumentar.

Fontes: Bacen, IBGE, DEPEC-Bradesco, Fenabrave, ANP e Valor Econômico



MEDEIROS & MEDEIROS
ADMINISTRAÇÃO JUDICIAL

DESCRIÇÃO DA RECUPERANDA

RELATÓRIO MENSAL DE
ATIVIDADES (RMA)

 ÍNDICE

Abril de 2019

1. INTRODUÇÃO
2. SUMÁRIO EXECUTIVO
3. MERCADO DE ATUAÇÃO
4. DESCRIÇÃO DAS RECUPERANDAS
 1. BREVE HISTÓRICO
 2. ESTRUTURA SOCIETÁRIA
 3. INFORMAÇÕES OPERACIONAIS
 4. RAZÕES DA CRISE
 5. INSTALAÇÕES
5. INFORMAÇÕES FINANCEIRAS
6. ENDIVIDAMENTO
7. FASE ADMINISTRATIVA
8. PLANO DE RECUPERAÇÃO JUDICIAL
9. ASPECTOS JURÍDICOS
10. ANEXOS



Breve Histórico

- Em 1979, surgiu a primeira empresa (Engemet Energética) da sociedade entre Sr. Plínio Leopoldo Brandt e Sr. José Lopes, que deu início a atividade de aquecimentos e tratamentos térmicos. De acordo com os administradores das Recuperandas, essa empresa ainda existe, mas possui outros sócios e atua em outra área.
- Em 1982, os sócios desfizeram a sociedade, mas o Sr. Plínio quis continuar na mesma atividade de aquecimentos e tratamentos térmicos e, assim, surgiu a Engemet Comercial e Técnica de Tratamentos Térmicos, que manteve sua atividade até por volta de 2001. Esta empresa ainda existe e continua em atividade em outra área, hoje é comercializadora de equipamentos, materiais, acessórios e consumíveis para empresas que fazem seu próprio serviço de aquecimento. O Sr. Plínio não faz mais parte dessa sociedade desde 2016. Em 2002, o Sr. Alexander Camargos dos Santos, ainda como funcionário da Engemet Comercial, foi convidado a ser sócio, devido a sua capacitação técnica e rede de relacionamento, principalmente com a Petrobrás. Uma das condições impostas pelo Sr. Alexander era a criação de uma sociedade nova, devido ao seu não conhecimento de todas as contingências e passivo da Engemet Comercial. Assim, foi criada a **Engemet Aquecimentos e Manutenções Industriais**.
- Antes da criação da Engemet Aquecimentos, em 1999, ressurgiu a parceria entre Plínio Brandt e José Lopes com a fundação da **Energéticas Soldas Especiais** (atual Recuperanda), já que havia interação entre os negócios de aquecimento e tratamentos térmicos que daria suporte as atividades de recuperação por solda (tecnologia trazida pelo Sr. José Lopes). O objetivo era que esta atividade alcançasse redução de custos e aumento de qualidade. Em 2006, o Sr. José Lopes teve um problema de saúde que o afastou de suas atividades e o Sr. Plínio assumiu a Energéticas. Além disso, nessa época, a Empresa já contava com a atuação do Sr. Augusto como Diretor Comercial.
- Os serviços de ambas as Empresas possuem muita interação, já que a técnica utilizada na maioria dos trabalhos realizados pela Energéticas necessita dos serviços de aquecimento térmico que a Engemet possui, que por outro lado, abriu-se novas possibilidades para a Engemet Aquecimentos em clientes que até então não havia trabalhado e que vieram pelas vias da Energéticas. Assim, formou-se o Grupo Engemet por essas duas empresas.
- A Engemet chegou a atuar em outros países como Panamá, República Dominicana, Equador, Bolívia e Angola. Com o passar dos anos e para realizar e manter os cadastros em grandes empresas como Petrobrás, Vale, entre outras, o objeto social de ambas as Empresas tornou-se semelhantes para não perder grandes obras e a mesma empresa poderia oferecer o serviço completo.
- De acordo com os administradores, a crise nos últimos 4 (quatro) anos prejudicou as operações de ambas as Empresas e, apesar de que desde o 2º semestre de 2018 ter apresentado uma recuperação nos negócios, os administradores tomaram a decisão de pedir Recuperação Judicial em 19.12.2018, com o objetivo de sanar a crise financeira do Grupo. Ressalta-se que durante o ano de 2018, o Sr. Plínio deixou de participar diretamente nas empresas Energéticas e Engemet Térmicas e os atuais sócios-administradores são Sr. Alexander e o Sr. Carlos Augusto. Atualmente, o Sr. Plínio possui o cargo de Diretor Presidente do Grupo Engemet.



Estrutura societária

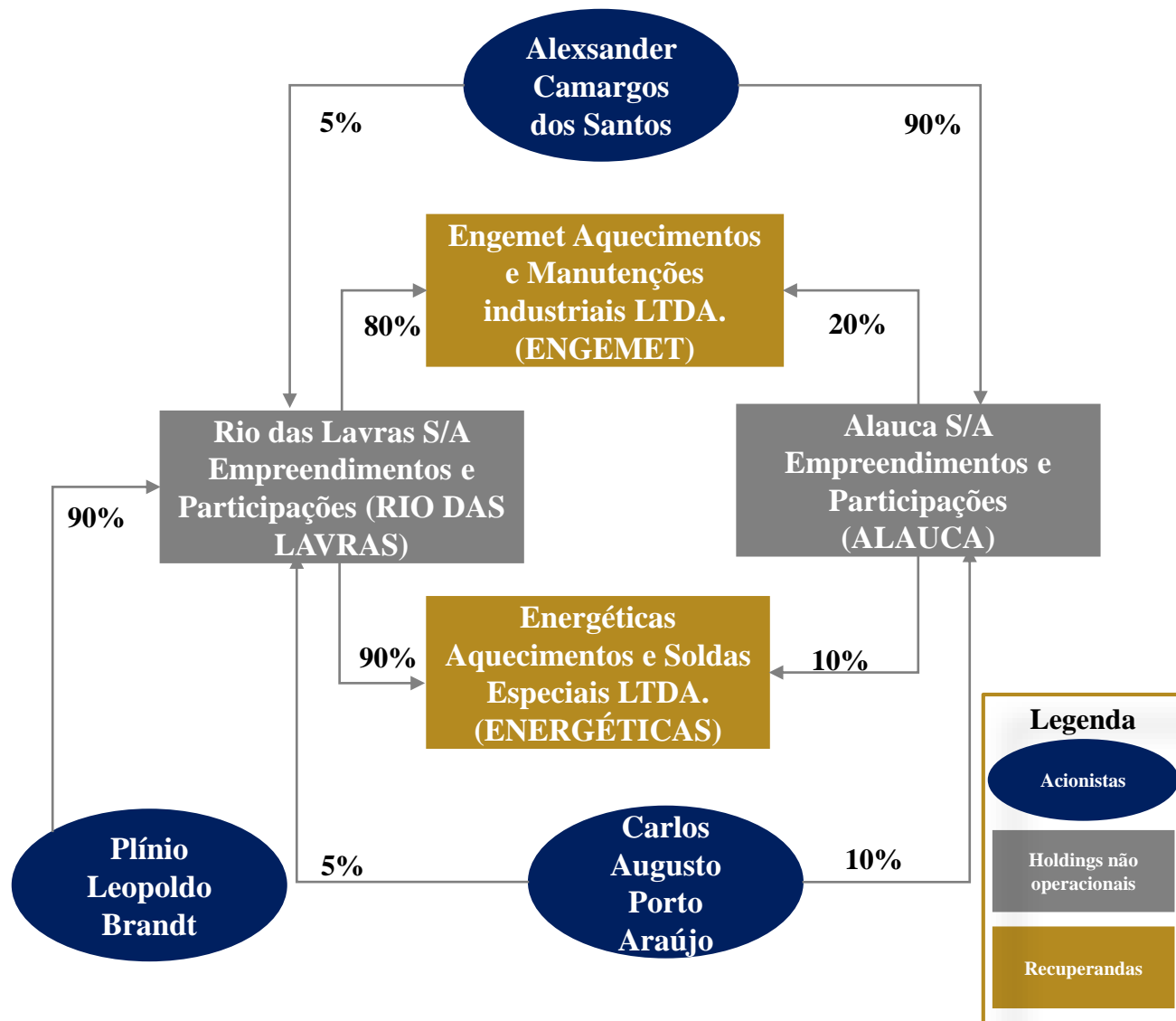

Recuperandas

- Conforme já mencionado na página anterior, a Engemet foi criada para realizar serviços de usinagem com foco em tratamento térmico e a Energética voltada em serviços de soldagem, assim, o Grupo atenderia por completo os serviços de reforma especializada de grandes equipamentos industriais. Com o passar do tempo e para realizar e manter os cadastros em grandes empresas como Petrobrás, Vale, entre outras, o objeto social de ambas as Empresas ficaram semelhantes para não perder grandes obras e atender o serviço completo.
- ENERGÉTICAS:** fundação em 01.03.1999, com os sócios Sra. Hermelinda Norma Brandt (50%) e Sr. José Francisco Lopes (50%). Atualmente, os sócios dessa Recuperanda são: RIO DAS LAVRAS (90%) e ALAUCA (10%) e o valor do capital social é representado por R\$50.000,00. O administrador é o Sr. Carlos Augusto Porto Araújo. As atividades, conforme o objeto social, são: serviços de montagem de estruturas metálicas permanentes: serviços de soldagem de estruturas metálicas e serviços de tratamento térmico; acústico ou de vibração; serviços de engenharia, soldas e aquecimentos de campo, montagens e instalações, inspeção e análise de integridade estrutural em equipamentos de grande porte na indústria em geral; locação de máquinas e equipamentos. Localização da sede: Avenida Evaristo Delfino Pinto, 608 – 1º Andar, conjunto C, Centro, na cidade de São Lourenço da Serra, no Estado de São Paulo, Cep: 06890-900.



Estrutura societária

Recuperandas – cont.

- **ENGEMET:** fundação: 12.08.2002 (1979). Atualmente, os sócios dessa Recuperanda são: RIO DAS LAVRAS (80%) e ALAUCA (20%) e o valor do capital social é representado por R\$80.000,00. Os administradores são: Sr. Alexsander Camargos dos Santos e Sr. Carlos Augusto Porto Araújo. As atividades dessa Recuperanda, conforme o contrato social, são: comércio, exportação e importação de equipamentos para uso industrial, fornos industriais, máquinas, equipamentos e acessórios de tratamento térmico e soldagem, prestação de serviços em tratamentos térmico, acústico ou de vibração; serviços de montagem de estruturas metálicas permanentes, serviços de soldagem de estruturas metálicas, serviços de engenharia térmica, inspeção industrial, aquecimentos e alívio de tensões em soldas de instalações e montagens de unidades, peças e equipamentos; locação de máquinas e equipamentos. Localização da sede: Avenida Evaristo Delfino Pinto, 608 – 1º Andar, conjunto A Centro, na cidade de São Lourenço da Serra, no Estado de São Paulo, Cep: 06890-900.

Holdings não operacionais

- **ALAUCA:** Fundada pelo Sr. Plínio Leopoldo Brandt pelo nome Agroflorestal Alto da Barrinha S/A Empreendimentos e Participações, a sociedade tem por objeto social a administração de bens próprios e a participação em outras empresas. A sociedade foi cedida em 10.10.2018 e os atuais acionistas são: Sr. Alexsander Camargos dos Santos (90%) e o Sr. Carlos Augusto Porto Araújo (10%). O Diretor Presidente é o Sr. Alexsander Camargos dos Santos e o Vice-Presidente é o Sr. Carlos Augusto Porto Araújo. A sociedade tem sede, foro e administração à sede social na Rua Antônio Vieira de Moraes, nº 190 Bairro Tereza, na cidade de São Lourenço da Serra, Estado de São Paulo, cep: 06890-000.
- **RIO DAS LAVRAS:** Fundada pelo Sr. Plínio Leopoldo Brandt, a sociedade tem por objeto social a administração de bens próprios e a participação em outras empresas. A sociedade foi cedida em 10.10.2018 e os atuais acionistas são: Sr. Plínio Leopoldo Brandt (90%), Sr. Carlos Augusto Porto Araújo (5%), e Sr. Alexsander Camargos dos Santos (5%). O Diretor Presidente é o Sr. Carlos Augusto Porto Araújo e o Vice-Presidente é o Sr. Plínio Leopoldo Brandt. A sociedade tem sede, foro e administração à sede social na Av. Evaristo Delfino Pinto, nº 608, cj. 5, na cidade de São Lourenço da Serra, Estado de São Paulo, cep: 06890-000.



Estrutura organizacional do Grupo Engemet – abr/19

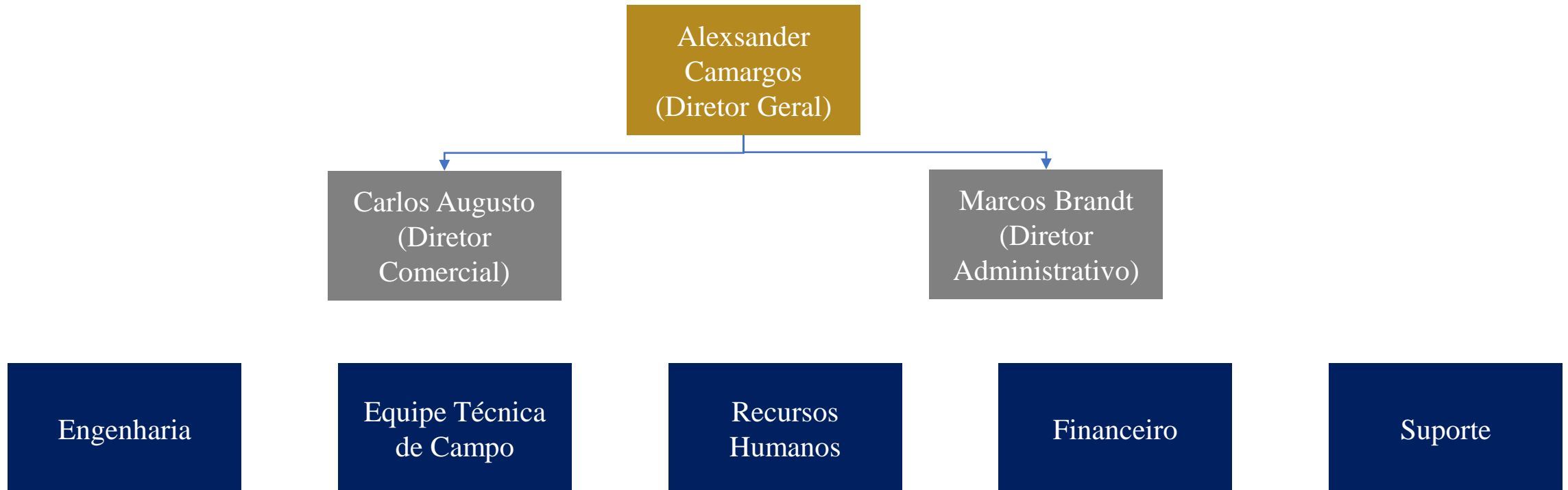

- De acordo com os Administradores, o Sr. Plínio Leopoldo Brandt possui um cargo simbólico de Presidente do Grupo Engemet, mas não toma as decisões estratégicas e administrativas do Grupo. O Sr. Alexsander Camargos é o Diretor Geral do Grupo Engemet.
- Em abr/19, o Grupo Engemet contava com 80 colaboradores, incluindo os sócios-administradores.



Informações operacionais

Número de Colaboradores

- Em abril de 2019, o Grupo Engemet contava com 80 colaboradores, incluindo os 2 (dois) sócios-administradores – Sr. Alexander Camargos e a Sr. Carlos Augusto Porto Araújo. A Recuperanda Energética possui 41 colaboradores, sendo: 28 – CLT, 10 – Intermitente; 2 – PJs e 1 – Sócio e a Recuperanda Engemet possui 39 colaboradores, sendo: 34 – CLT, 2 – Obra Certa; 2 – PJs e 1 – Sócio.
 - ❖ **Obra Certa:** significa contratações temporárias para o período da execução da obra que pode ser entre 10 e 20 dias, mas geralmente são períodos mais curtos. O CRF (Certificado de Regularidade do FGTS) da Energética possui validade até 13/07/2019, mas ainda não foi possível emitir o CRF da Engemet. O último CRF da Engemet constava em 31/12/18. De acordo com os administradores, o FGTS em atraso antes do Pedido de RJ foi parcelado, mas como ainda existe tal dívida, não é liberado esse certificado. O Grupo Engemet não tem conseguido pagar em dia seus encargos sociais, conforme informado pelo administradores em reuniões.
- É importante ressaltar que, as Recuperandas realizaram correções nos relatórios gerenciais da folha de pagamento e o número de colaboradores alterou entre os meses de janeiro e março de 2019.

Acompanhamento do número de colaboradores por tipo de contratação
Grupo Engemet (dez/18 a abr/19)

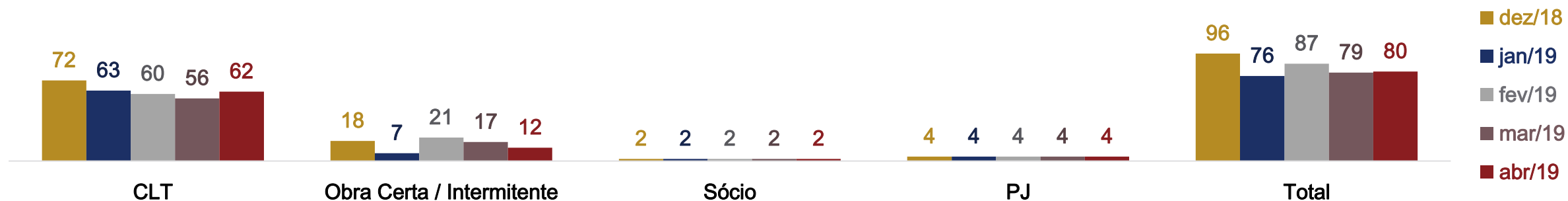

Fonte:Recuperandas



Evolução do Faturamento do Grupo Engemet

Entre janeiro e abril de 2019, o faturamento do Grupo atingiu ~R\$3 milhões (Energética: 59% e Engemet: 41%)

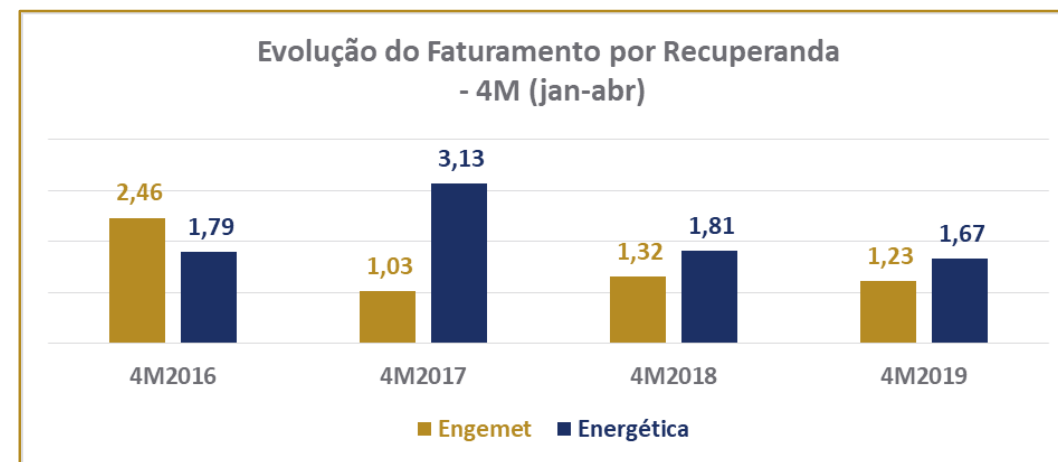
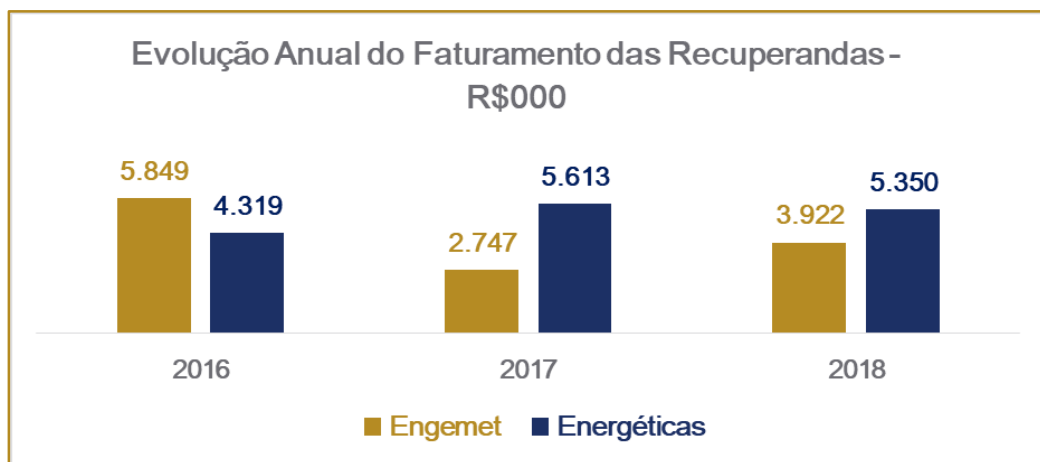
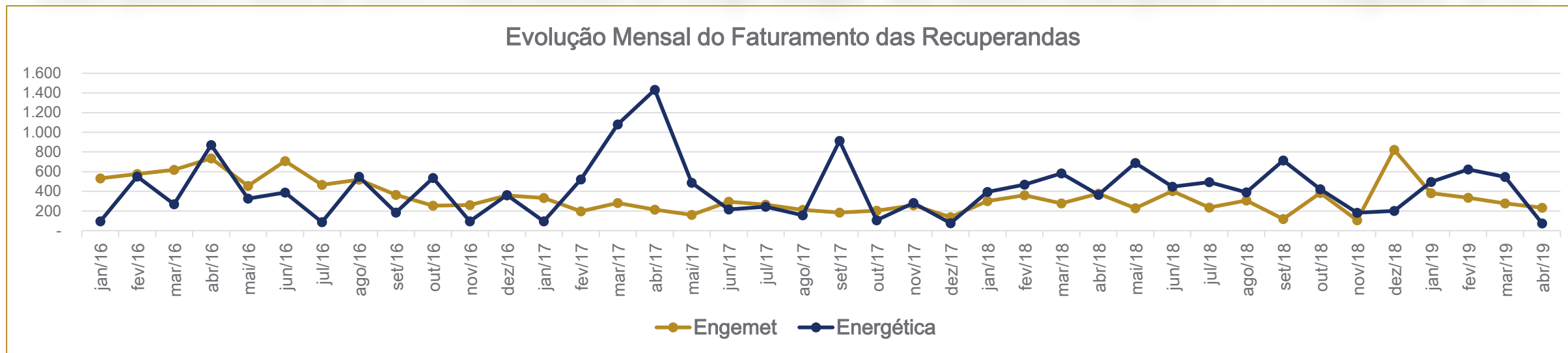

Fonte: Recuperandas



Informações Operacionais

Serviços Prestados no mês de dezembro de 2018 pelas Recuperandas

Clientes	Serviços Prestados - mês de dez/18	R\$
Usiminas Mecânica	Pré-aquecimento durante a Parada Programada no Alto Forno 2 - Ipatinga - MG	275.000,00
SMS - Group	Pré-aquecimento e alívio de tensões no Conversor 1 - João Monlevade - MG	150.000,00
GM Industrial	Tratamento térmico em chapas durante a montagem do "DoubleShell" - Serra - ES	60.500,00
Montcalm	Pré-aquecimento e Tratamento Térmico em juntas de tubulação - Sergipe - SE	52.898,00
Gerdau Aço Minas	Tratamento Térmico em juntas durante Painelas de Aço - Ouro Branco - MG	47.480,00
Voith	Tratamento Térmico em juntas durante o Projeto Green Plus - São Paulo - SP	37.905,00
Technip FMC	Venda de materiais (Resistências tipo esteira)- Rio de Janeiro - RJ	29.221,50
SWS Montagem	Pré-aquecimento e Tratamento Térmico em juntas de tubulação - Petrobrás RNEST - PE	25.820,00
Metalbrás	Pré-aquecimento e Tratamento Térmico em juntas de tubulação - Sorocaba - SP	22.665,00
Eletrobrás	Pré-aquecimento e Tratamento Térmico em juntas de tubulação - Itaboraí - RJ	22.550,00
Voith	Tratamento Térmico em juntas durante o Projeto Green Plus - São Paulo - SP	21.660,00
Siemens	Pré-aquecimento e alívio de tensões na Carcaça Inferior - Jundiaí - SP	18.750,00
Rhodia Solvay	Pré-aquecimento e Tratamento Térmico em juntas de tubulação - Paulínia - SP	12.550,00
AFGlobal Corp.	Tratamento Térmico em juntas de tubulação - Macaé - RJ	12.532,00
Manserv Eng.	Tratamento Térmico em juntas de tubulação - Petrobrás - REGAP - MG	10.900,00
Aker Solutions	Tratamento Térmico em 01 junta na linha Crossover - Macaé - RJ	6.800,00
Arapongas	Tratamento Térmico em juntas durante reparos - Rio de Janeiro - RJ	6.600,00
Unipar Indupa	Tratamento Térmico em bocais do tambo inferior da Coluna E-581 - Santo André - SP	5.520,00
Howden	Venda de materiais - São Paulo - SP	1.804,00
JLM Inspeção	Venda de materiais - Sertãozinho - SP	836,00
Total Faturado Engemet - mês de dez/18		821.991,50
Clientes	Serviços Prestados - mês de dez/18	R\$
Tekfor Metalurgica	Recuperação de Prensa - Jundiaí / SP	145.000,00
Kinross Mineradora	Recuperação Escavadeira - Catalão/GO	49.800,00
Total Faturado Energéticas - mês de dez/18		194.800,00
Total do Grupo Faturado - mês de dez/18		1.016.791,50

Faturamento Gerencial das Recuperandas

- No mês de dezembro de 2018, o faturamento das Recuperandas somou um pouco acima de R\$1 milhão, sendo que o faturamento da Engemet representou 80,8% do total.
- Nesse período, a Energética realizou apenas 2 (dois) serviços de recuperação de grandes equipamentos industriais.
- Dos 21 serviços prestados pelas Recuperandas, 8 foram em São Paulo e 5 no Rio de Janeiro.

Serviços por Estado

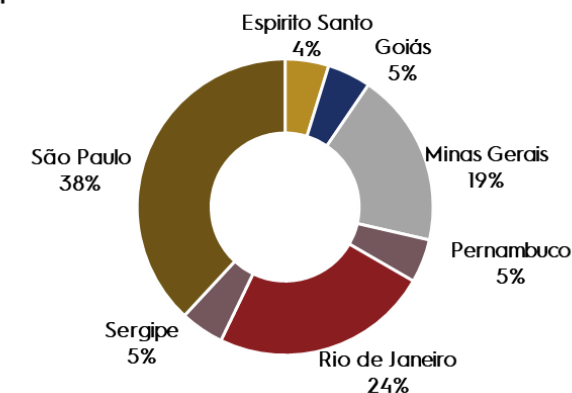

Fonte: Recuperandas



Informações Operacionais

Serviços Prestados no mês de janeiro de 2019 pelas Recuperandas

Clientes	Serviços Prestados - Engemet - mês de jan/19	R\$	Part. (%)
Montcalm	Pré-aquecimento e Tratamento Térmico em juntas de tubulação Projeto Celse	138.846,40	15,8%
Montcalm	Pré-aquecimento e Tratamento Térmico em juntas de tubulação Projeto Celse	97.461,00	11,1%
Voith	Tratamento Térmico em juntas durante o Projeto Green Plus- São Paulo - SP	27.075,00	3,1%
Gerdau Aço Minas	Tratamento Térmico em juntas durante Painelas de Aço	22.220,00	2,5%
ArcelorMittal	Tratamento térmico em 02 regiões durante reparo no Eixo Principal do Impeller do KR	20.570,00	2,3%
Manserv	Tratamento Térmico em juntas de diversos diâmetros	17.760,00	2,0%
Voith	Tratamento Térmico em juntas durante o Projeto Witzenhausen	16.245,00	1,9%
Arapongas	Tratamento Térmico em juntas durante reparos	13.200,00	1,5%
Dril-Quip	Fornecimento de mão de obra para execução de tratamento térmico	11.437,50	1,3%
AF Global Corp	Tratamento Térmico em juntas durante reparos	10.727,85	1,2%
Voith	Tratamento Térmico em juntas durante o Projeto Rigesa	5.415,00	0,6%
Total Engemet		380.957,75	43,4%

Clientes	Serviços Prestados - Energética - mês de jan/19	R\$	Part. (%)
CSN VOLTA REDONDA	RECUPERAÇÃO CONVERSORES	175.127,42	20,0%
TEKFOR METALURGICA	REC DE PRENSA	145.000,00	16,5%
VOTORANTIM RIO BR.	TRINCA ANEL DO FORNO	107.800,00	12,3%
INTERCEMENT APIAI	TRINCA NO MOINHO	68.000,00	7,8%
Total Energética		495.927,42	56,6%

Total Engemet + Energética		876.885,17	100,0%
-----------------------------------	--	-------------------	---------------

Faturamento Gerencial das Recuperandas

- No mês de janeiro de 2019, o faturamento das Recuperandas atingiu quase R\$900 mil, sendo que a Energética representou 56,6% do total. Nesse período, a Energética realizou 4 (quatro) serviços de recuperação de grandes equipamentos industriais.
- Dos 15 serviços prestados pelas Recuperandas, 5 foram em São Paulo e 4 no Estado do Rio de Janeiro.

Serviços por Estado (%)

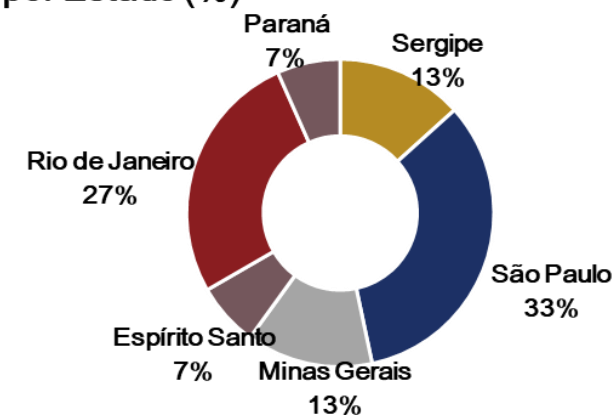

Fonte: Recuperandas



Informações Operacionais

Serviços Prestados no mês de fevereiro de 2019 pelas Recuperandas

Clientes	Serviços Prestados - Engemet - mês de fev/19	R\$	Part. (%)
Arapongas	Tratamento Térmico em juntas durante reparos	9.360,00	1,0%
Manserv	Tratamento Térmico em juntas de diversos diâmetros - RECAP	9.998,00	1,0%
SMS Group	Tratamento Térmico durante montagem de Convertedor	17.050,00	1,8%
Vale S/A	Locação de Heatmaster	25.000,00	2,6%
Joy Global (Komatsu)	Venda de materiais	15.415,00	1,6%
Andritz	Aquecimento à temperatura 180°C para montagem por interferência em 02 Roscas Throat Screw	18.300,00	1,9%
Montcalm	Pré-aquecimento e Tratamento Térmico em juntas de tubulação Projeto Celse	92.657,00	9,7%
Siemens	Calibração de Heatmaster - Instalações da Engemet	3.345,00	0,3%
Voith	Tratamento Térmico em juntas durante o Projeto Green Plus	54.150,00	5,7%
Voith	Tratamento Térmico em juntas durante o Projeto Witzenhausen	21.660,00	2,3%
Imetame	Tratamento térmico em juntas do cletor da Serpentina da Caldeira CTE04	59.250,00	6,2%
Manserv	Tratamento Térmico em juntas de diversos diâmetros - RECAP	8.080,00	0,8%
Total Engemet		334.265,00	34,9%

Clientes	Serviços Prestados - Energética - mês de fev/19	R\$	Part. (%)
Eucatex Botucatu	RECUPERAÇÃO PRENSA MDF	183.000,00	19,1%
Eucatex Botucatu Extra	RECUPERAÇÃO PRENSA MDF	33.460,00	3,5%
Intercement Apiai	RECUPERAÇÃO FORNO	292.100,00	30,5%
Cimento Nacional	RECUPERAÇÃO FORNO	20.500,00	2,1%
PCH Bonfante	TRINCAS MANCAL TURBINA	93.680,00	9,8%
Total Energética		622.740,00	65,1%

Total Engemet + Energética		957.005,00	100,0%
-----------------------------------	--	-------------------	---------------

Faturamento Gerencial das Recuperandas

- No mês de fevereiro de 2019, o faturamento das Recuperandas ultrapassou R\$950 mil, sendo que o faturamento da Engemet representou 65,1% do total.
- Nesse período, a Energética realizou 5 (cinco) serviços de recuperação de grandes equipamentos industriais.
- Dos 17 serviços prestados pelas Recuperandas, 8 foram em São Paulo e 4 em Minas Gerais.

Serviços por Estado (%)

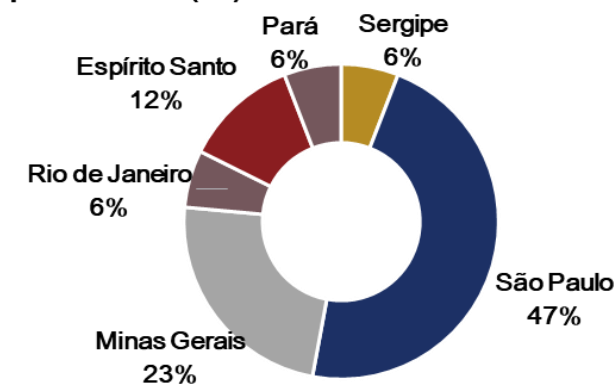



Informações Operacionais

Serviços Prestados no mês de março de 2019 pelas Recuperandas

Cientes	Serviços Prestados - Engemet - mês de mar/19	R\$	Part. (%)
Montcalm	Pré-aquecimento e Tratamento Térmico em juntas de tubulação Projeto Celse	148.323,00	18,0%
Delp Engenharia	Tratamento Térmico em 01 junta circunferencial	33.800,00	4,1%
Vertical	Tratamento Térmico em 17 juntas em Caldeira	27.500,00	3,3%
Alfa Laval	Tratamento Térmico em 04 juntas circunferencias	24.500,00	3,0%
Manserv	Tratamento Térmico em juntas de diversos diâmetros	21.303,40	2,6%
Montcalm	Pré-aquecimento e Tratamento Térmico em juntas de tubulação Projeto Celse	16.650,00	2,0%
TGM Indústria	Venda de materiais	4.900,00	0,6%
JLM Inspeção	Venda de materiais	1.003,73	0,1%
Total Engemet		277.980,13	33,7%

Cientes	Serviços Prestados - Energética - mês de mar/19	R\$	Part. (%)
INTERCEMENT APIAI	EXTRA NO FORNO	229.000,00	27,7%
ELIANE REVESTIMENTOS	TRINCAS PRENSA	105.000,00	12,7%
INTERCEMENT APIAI	TRINCAS MOINHO	89.000,00	10,8%
BELOCAL	FORNO DE CAL	83.000,00	10,1%
ARCELOR MITTAL	TRATAMENTO TERMICO	33.500,00	4,1%
ANGELGRES	VISITA TECNICA	8.000,00	1,0%
Total Energética		547.500,00	66,3%

Total Engemet + Energética		825.480,13	100,0%
-----------------------------------	--	-------------------	---------------

Faturamento Gerencial das Recuperandas

- No mês de março de 2019, o faturamento das Recuperandas somou um pouco acima de R\$800 mil, sendo que o faturamento da Energética representou 66,3% do total.
- Nesse período, a Energéticas realizou 6 (seis) serviços de recuperação de grandes equipamentos industriais.
- Dos 14 serviços prestados pelas Recuperandas, 3 foram em São Paulo e 3 em Minas Gerais.

Serviços por Estado (%)

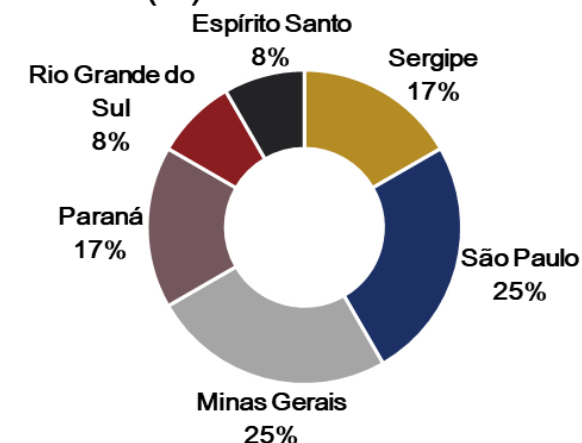

Fonte: Recuperandas



Informações Operacionais

Serviços Prestados no mês de abril de 2019 pelas Recuperandas

Clientes	Serviços Prestados - Engemet - mês de abr/19	R\$	Part. (%)
AFG Inspeção	Tratamento Térmico em juntas durante reparos	4.427,50	1,4%
Arapongas	Tratamento Térmico em juntas durante reparos	6.600,00	2,1%
Manserv	Tratamento Térmico em juntas de tubulação - Petrobrás	10.500,00	3,4%
Arapongas	Tratamento Térmico em juntas durante reparos	2.200,00	0,7%
FMC Technologies	Venda de materiais	71.357,00	23,1%
Imetame	Tratamento Térmico em juntas durante Parada programada das caldeiras 54 e 6!	70.000,00	22,7%
Montcalm	Tratamento Térmico em juntas de tubulação - Petrobrás	68.747,00	22,3%
Total Engemet		233.831,50	75,7%

Cliente	Serviços Prestados - Energética - mês de abr/19	R\$	Part. (%)
Intercement	TRINCAS NO FORNO	75.000,00	24,3%
Total Energética		75.000,00	24,3%

Total Engemet + Energética		308.831,50	100,0%
-----------------------------------	--	-------------------	---------------

Faturamento Gerencial das Recuperandas

- No mês de abril de 2019, o faturamento das Recuperandas somou um pouco acima de R\$300 mil, sendo que o faturamento da Engemet representou 75,7% do total.
- Nesse período, a Energética realizou apenas 1 (um) serviço de recuperação de grandes equipamentos industriais.
- Dos 8 serviços prestados pelas Recuperandas, 4 (quatro) foram no Rio de Janeiro e 2 (dois) em Minas Gerais .

Serviços por Estado (%)

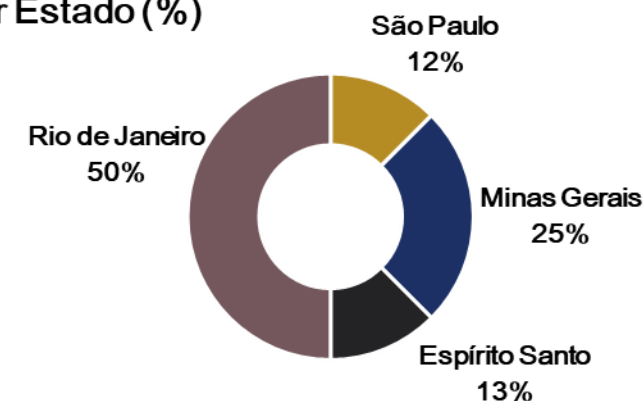

Fonte:Recuperandas



Informações Operacionais

Backlog (Carteira de Pedidos) das Recuperandas

Backlog da Recuperanda Engemet (maio a julho de 2019)		
Clientes	Serviços estimados em maio/19	R\$
Montcalm	Pré-aquecimento e Tratamento Térmico em juntas de tubulação Projeto Celse	50.000,00
Imetame	Locação de Equipamentos Heatmaster	30.000,00
Gerdau Aço Minas	Tratamento Térmico em juntas durante Painelas de Aço	20.000,00
AF Global Corp	Tratamento Térmico em juntas durante reparos	20.000,00
Manserv Engenharia	Tratamento Térmico em juntas de tubulação - Petrobrás	15.000,00
CMI Serviços	Pré-aquecimento e tratamento térmico em juntas de tubulação - UTE	11.900,00
Arapongas	Tratamento Térmico em juntas durante reparos	10.000,00
Faturamento estimado em maio/19		156.900,00
Clientes	Serviços estimados em junho/19	R\$
Montcalm	Pré-aquecimento e Tratamento Térmico em juntas de tubulação Projeto Celse	100.000,00
Gerdau Aço Minas	Tratamento Térmico em juntas durante Painelas de Aço	20.000,00
AF Global Corp	Tratamento Térmico em juntas durante reparos	20.000,00
Manserv Engenharia	Tratamento Térmico em juntas de tubulação - Petrobrás - REGAP	15.000,00
Siemens	Tratamento Térmico em juntas de tubulação	12.200,00
Arapongas	Tratamento Térmico em juntas durante reparos	10.000,00
Faturamento estimado em junho/19		177.200,00
Clientes	Serviços estimados em julho/19	R\$
Montcalm	Pré-aquecimento e Tratamento Térmico em juntas de tubulação Projeto Celse	50.000,00
Gerdau Aço Minas	Tratamento Térmico em juntas durante Painelas de Aço	30.000,00
AF Global Corp	Tratamento Térmico em juntas durante reparos	20.000,00
Manserv Engenharia	Tratamento Térmico em juntas de tubulação - Petrobrás	15.000,00
Arapongas	Tratamento Térmico em juntas durante reparos	10.000,00
Faturamento estimado em julho/19		125.000,00
Total do Backlog da Recuperanda Engemet - maio a julho de 2019		459.100,00

Backlog da Recuperanda Energética (maio a julho de 2019)		
Clientes	Serviços estimados em maio/19	R\$
Belocal	Forno de Cal	161.000,00
Itabira	Forno de Cimento	132.750,00
Cecrisa	Recuperação de Prensa	84.800,00
Faturamento estimado em maio/19		378.550,00
Clientes	Serviços estimados em junho/19	R\$
Cobebrás	Recuperação Moinho	121.500,00
Holcim	Forno cimento	93.900,00
ABB	Prensa trincada	43.800,00
Faturamento estimado em junho/19		259.200,00
Clientes	Serviços estimados em julho/19	R\$
CSN	Recuperação Conversor	180.000,00
Novelis	Trincas ponte	118.000,00
Faturamento estimado em julho/19		298.000,00
Total do Backlog da Recuperanda Energética - maio a julho de 2019		935.750,00

Backlog das Recuperandas (30/04/2019)

- A Engemet possuía em sua carteira de pedidos, no final de abril, 18 serviços que somam R\$459,1 mil para os próximos 3 (três) meses. A Engemet atende principalmente o cliente intermediário (presta serviços para o cliente final) e são obras mais extensas por meio de contratos e, por essa razão, possui uma previsibilidade de serviços maior que a outra Recuperanda.
- A Energética não possui uma carteira de pedidos maior em volume de serviços devido à sua própria atividade que presta serviços diretamente para o cliente final e, geralmente, são pedidos “spot”. O cliente, geralmente, realiza a manutenção corretiva e não preventiva, resultando em serviços inesperados.

Fonte:Recuperandas



Informações Operacionais

Foto de Projeto – Obra Energética em São Paulo: cliente Leagold



Serviço realizado pela Energética com equipamento de tratamento térmico da Engemet

- Peça: eixo de **caminhão fora de estrada**
- Tempo de serviço: 6 dias
 - ❖ 3 dias de tratamento térmico e soldagem
 - ❖ 3 dias de usinagem





MEDEIROS & MEDEIROS

Razões da Crise

DESCRIÇÃO DAS RECUPERANDAS

- **Crise econômico-financeira:** a crise política e financeira nacional resultou na retração do mercado em geral.
- **Crise no setor industrial:** os clientes do Grupo Engemet fazem parte do setor industrial, o que foram afetados diretamente. Além disso, o PIB Industrial em 2015 reduziu 5,8% em relação ao ano anterior, apresentando o pior desempenho dos últimos anos.
- **Lava-Jato:** a Petrobrás entrou em crise financeira e política, arrastando toda a cadeia das empresas ligadas do setor de Óleo & Gás, um dos principais setores atendidos pelas Recuperandas.
- **Inadimplência dos Clientes:** nesse contexto, o Grupo Engemet sofreu com a inadimplência dos clientes que não conseguiram honrar os seus pagamentos

DESCRIÇÃO DAS RECUPERANDAS



Fotos da 3ª Visita realizada em 27/06/2019 – Escritório em São Paulo



DESCRIÇÃO DAS RECUPERANDAS



Fotos da 3ª Visita realizada em 27/06/2019 – Escritório em São Paulo

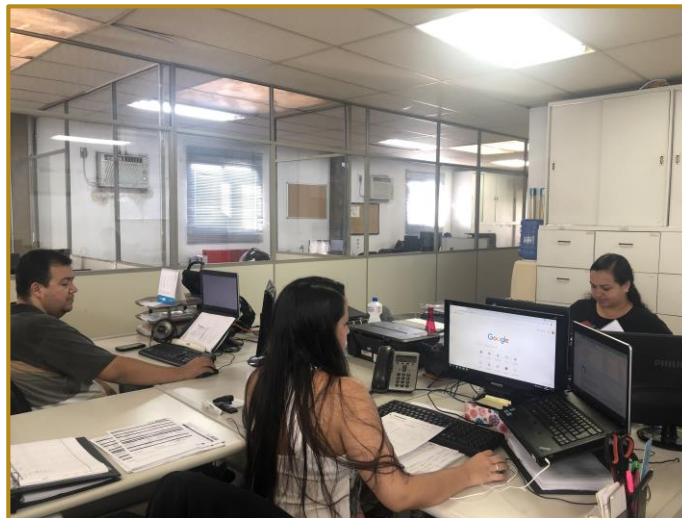



Fotos da Sede em São Lourenço da Serra – 01/07/2019



Algumas salas da sede em São Lourenço da Serra continuam em reforma

- De acordo com os administradores, o telhado da sede do Grupo Engemet está sendo reformado e o prazo para a conclusão das obras findar-se-á daqui a quatro meses, depois do telhado pronto serão reformadas as salas.



MEDEIROS & MEDEIROS
ADMINISTRAÇÃO JUDICIAL

INFORMAÇÕES FINANCEIRAS

RELATÓRIO MENSAL DE
ATIVIDADES (RMA)

ÍNDICE

Abril de 2019

1. INTRODUÇÃO
2. SUMÁRIO EXECUTIVO
3. MERCADO DE ATUAÇÃO
4. DESCRIÇÃO DAS RECUPERANDAS
5. INFORMAÇÕES FINANCEIRAS
6. ENDIVIDAMENTO
7. FASE ADMINISTRATIVA
8. PLANO DE RECUPERAÇÃO JUDICIAL
9. ASPECTOS JURÍDICOS
10. ANEXOS



Fluxo de Caixa Projetado para os próximos 3 meses – Engemet Aquecimentos

Fluxo de Caixa Direto Projetado - R\$	mai/19	jun/19	jul/19	Acum. Mai-Jul/19
Total de Entradas	211.610	177.200	125.000	513.810
Receita Operacional - Serviços Prestados	211.610	177.200	125.000	513.810
Total de Saídas	(236.654)	(269.734)	(274.503)	(780.892)
Folha de Pagamento de Salário Funcionários - Pessoal Direto	(115.000)	(107.397)	(115.000)	(337.397)
Saída - Débito em Conta Diversos	(69.848)	(72.000)	(95.000)	(236.848)
Férias	(19.494)	(9.026)	(14.398)	(42.918)
FGTS Empresa - Pessoal Indireto	(10.871)	(13.671)	(13.671)	(38.212)
INSS Empresa - Pessoal Direto	15.025	(29.821)	(8.000)	(22.796)
Plano de Saúde - Assistência Médica Funcionários	(4.800)	(11.429)	(6.000)	(22.229)
Assessoria Jurídica e Honorários Advocáticos	(5.397)	(5.397)	(5.397)	(16.191)
Despesas com Refeição de Funcionários	(4.000)	(4.000)	(4.000)	(12.000)
Despesas com Contabilidade	(9.625)	(4.813)	(4.813)	(19.250)
Outras despesas	(12.644)	(12.181)	(8.225)	(33.050)
Fluxo de caixa do período	(25.044)	(92.534)	(149.503)	(267.082)
Saldo inicial	389.943	364.899	272.364	389.943
Saldo final	364.899	272.364	122.861	122.861

Fluxo de Caixa Direto Projetado – Maio a Julho de 2019

- O saldo inicial apresentado para o mês de maio de 2019 não está conciliado com o saldo contábil final de abril. A diferença está acima de R\$ 380mil.
- Até a conclusão deste documento, os Administradores não haviam enviado extratos bancários das contas bancárias da Engemet comprovando o saldo inicial do mês de maio de 2019. Além disso, não foram enviadas as aberturas das seguintes contas:
 - ❖ Saída de débito em conta diversos
 - ❖ INSS Empresa valor positivo em mai/19
- O fluxo de caixa do período é negativo em R\$267 mil, já que as saídas estimadas totalizam R\$781 mil são maiores que as entradas estimadas de recursos de R\$514 mil.
- As principais despesas referem-se aos salários dos colaboradores (43,2% do total das despesas) e da conta que não foi enviada abertura chamada saída-débito em contas diversos (30,3%).



Fluxo de Caixa Projetado para os próximos 3 meses – Energética

Fluxo de Caixa Gerencial Projetado - R\$	mai/19	jun/19	jul/19	Acum. Mai-Jul/19
Total de Entradas	797.537	320.376	298.000	1.415.913
Receita Operacional - Serviços Prestados	797.537	320.376	298.000	1.415.913
Total de Saídas	(367.983)	(438.440)	(352.564)	(1.158.987)
Saída - Débito em Conta Diversos	(120.000)	(150.000)	(150.000)	(420.000)
Folha de Pagamento de Salário Funcionários - Pessoal Direto	(135.000)	(134.099)	(135.000)	(404.099)
Transf entre Contas Corrente	(30.000)	(30.000)	-	(60.000)
INSS Empresa - Pessoal Direto	(15.000)	(24.894)	(15.000)	(54.894)
FGTS Empresa - Pessoal Direto	(12.000)	(24.000)	(12.000)	(48.000)
Acordos de Ações Trabalhistas	(10.430)	(10.430)	(10.430)	(31.290)
Despesas com Contabilidade	(9.625)	(14.438)	(4.813)	(28.875)
Férias	(4.842)	(15.646)	(4.492)	(24.980)
Assessoria Jurídica e Honorários Advocatícios	(5.397)	(10.794)	(5.397)	(21.588)
ISS - Municipal	(6.409)	(5.000)	(5.000)	(16.409)
Despesas com Refeição de Funcionários	(4.001)	(8.002)	(4.001)	(16.004)
Locação de Máquinas de Solda para Obras	(7.255)	-	-	(7.255)
Outras despesas	(8.025)	(11.137)	(6.432)	(25.593)
Fluxo de caixa do período	429.554	(118.064)	(54.564)	256.926
Saldo inicial	110.198	539.752	421.688	110.198
Saldo final	539.752	421.688	367.124	367.124

Fluxo de Caixa Direto Projetado – Maio a Julho de 2019

- O saldo inicial apresentado para o mês de maio de 2019 não está conciliado com o saldo contábil final de abril. A diferença está acima de R\$ 540mil.
- Até a conclusão deste documento, os Administradores não haviam enviado extratos bancários das contas bancárias da Energética comprovando o saldo inicial do mês de maio de 2019. Além disso, não foram enviadas as aberturas das seguintes contas:
 - ❖ Saída de débito em conta diversos
 - ❖ Transf. entre contas corrente
- O fluxo de caixa do período é positivo em R\$257 mil, já que as saídas estimadas totalizam R\$1.159 mil são maiores que as entradas estimadas de recursos de R\$514 mil.
- As principais despesas referem-se as contas: chamada “saída-débito em contas diversos” que não foi enviada abertura (36,2% do total das despesas) e aos salários dos colaboradores (34,9%).



Demonstração de Resultados – Engemet Aquecimentos

R\$	2018	1º Trim 2019	jan/19	fev/19	mar/19
Receita Bruta	3.918.552,26	938.804,15	380.957,75	285.770,00	272.076,40
Deduções de vendas	(494.345,88)	(117.478,08)	(52.866,55)	(39.444,45)	(25.167,08)
%receita bruta	-12,6%		-13,9%	-13,8%	-9,3%
Receita Líquida	3.424.206,38	821.326,07	328.091,20	246.325,55	246.909,32
Custos e Despesas	(3.398.106,97)	(890.920,70)	(314.332,56)	(270.971,43)	(305.616,71)
%receita líquida	-99,2%	-108,5%	-95,8%	-110,0%	-123,8%
Ordem de serviço	(2.480.507,56)	(595.853,00)	(255.393,39)	(175.986,65)	(164.472,96)
Administração	(255.715,52)	(61.472,19)	(18.439,70)	(12.687,54)	(30.344,95)
Despesas não dedutíveis	(233.380,34)	(86.715,70)	-	-	(86.715,70)
Manutenção de veículos	(106.749,60)	(43.237,33)	(19.137,67)	(13.018,26)	(11.081,40)
Comercial	(83.830,14)	(25.382,50)	(4.075,75)	(18.925,65)	(2.381,10)
Operacional	(269.981,96)	(78.259,98)	(17.286,05)	(50.353,33)	(10.620,60)
Tributos	(6.213,27)	-	-	-	-
Outros	(1.188,97)	-	-	-	-
Outras receitas	39.460,39	-	-	-	-
Lucro ou (Prejuízo) operacional	26.099,41	(69.594,63)	13.758,64	(24.645,88)	(58.707,39)
%receita líquida	0,8%	-8,5%	4,2%	-10,0%	-23,8%
Resultado financeiro	(318.995,44)	(15.617,76)	(2.026,57)	(11.067,08)	(2.524,11)
Prejuízo líquido	(292.896,03)	(85.212,39)	11.732,07	(35.712,96)	(61.231,50)
%receita líquida	-8,6%	-10,4%	3,6%	-14,5%	-24,8%

Cálculo do EBITDA					
Prejuízo operacional	26.099,41	(69.594,63)	13.758,64	(24.645,88)	(58.707,39)
Depreciação	31.198,26	6.930,42	2.310,14	2.310,14	2.310,14
EBITDA	57.297,67	(62.664,21)	16.068,78	(22.335,74)	(56.397,25)
%receita líquida (margem EBITDA)	1,7%	-7,6%	4,9%	-9,1%	-22,8%

Informações financeiras – 1º trimestre de 2019

- De acordo com os demonstrativos contábeis, a Recuperanda Engemet apresentou uma receita bruta de cerca de R\$939 mil no 1º trimestre de 2019. O faturamento gerencial apresentado pela Recuperanda possui uma diferença de R\$ 54.398,73. Até a conclusão deste documento, a Recuperanda não apresentou a diferença desses valores.
- Os maiores custos e despesas operacionais compreendem:
 - ❖ Ordem de serviço (53,8% do total de custos e despesas operacionais): relacionados mais de 85% de gastos com pessoal
 - ❖ Despesas não dedutíveis (28,4%): despesas com refeição, combustível, viagem, hospedagem. Há duas contas chamadas: despesa indedutível e pessoa física que solicitou-se abertura e nota fiscal para a Recuperanda.
 - ❖ Administração (9,9%): despesas com material de escritório, pro-labore e serviços de terceiros e depreciação.
- A Engemet apresentou prejuízo operacional e EBITDA negativo nesse período. Isso significa que a Recuperanda não tem apresentado capacidade de geração de caixa. Os seus custos e despesas operacionais estão maiores que a receita gerada. Solicitou-se para a Recuperanda a necessidade de apresentar um plano de ação para reversão desse quadro e se enquadrar no Plano de Recuperação Judicial apresentado.
- O prejuízo do exercício atingiu R\$ 85mil no 1º trimestre de 2019.



Balanço Patrimonial – Engemet Aqucimentos

R\$	2018	jan-19	fev-19	mar-19
ATIVO	7.698.300	7.928.441	7.930.370	8.113.373
CIRCULANTE	7.106.938	7.183.596	7.008.937	7.034.379
DISPONÍVEL	4.218	5.493	4.431	2.021
NUMERÁRIO	2.600	2.743	2.609	(8.800)
APLICAÇÕES FINANCEIRAS	1.618	2.750	1.822	10.821
REALIZÁVEL CURTO PRAZO	7.102.721	7.178.102	7.004.506	7.032.358
TÍTULOS A RECEBER	2.639.396	2.657.951	2.442.405	2.467.872
ADIANTAMENTOS	915.830	910.033	903.050	846.730
ESTOQUES	488.904	488.904	488.904	488.904
TRIBUTOS A RECUPERAR	2.819.957	2.882.659	2.931.668	2.990.373
EMPRESTIMOS A RECEBER	237.692	237.692	237.692	237.692
DESPESAS DO EXERCÍCIO SEGUINTE	942	865	787	787
ATIVO NÃO CIRCULANTE	44.010	196.803	375.702	535.572
APLICAÇÕES FINANCEIRAS	21.090	21.090	21.090	21.090
APLICAÇÕES FINANCEIRAS	21.090	21.090	21.090	21.090
CONTAS A RECEBER	22.920	175.713	354.612	514.482
DEPÓSITOS JUDICIAIS	22.920	22.920	23.319	23.664
EMPRESTIMOS A RECEBER	-	152.793	331.293	490.818
NÃO CIRCULANTE INVESTIMENTOS	547.352	548.042	545.732	543.422
INVESTIMENTOS	376.849	376.849	376.849	376.849
CONSTRUÇÕES EM ANDAMENTO	376.849	376.849	376.849	376.849
IMOBILIZADO	824.329	827.329	827.329	827.329
OPERACIONAL	632.577	635.577	635.577	635.577
ADMINISTRATIVO	191.752	191.752	191.752	191.752
DIFERIDO	(89.563)	(89.563)	(89.563)	(89.563)
AMORTIZAÇÕES	(89.563)	(89.563)	(89.563)	(89.563)
DEPRECIAÇÕES	(564.263)	(566.573)	(568.883)	(571.193)

R\$	2018	jan-19	fev-19	mar-19
PASSIVO	7.698.300	7.928.441	7.930.370	8.113.373
CIRCULANTE	3.990.393	4.095.506	4.018.311	4.068.907
EFETIVAS	3.744.385	3.860.193	3.780.631	3.812.655
FORNECEDORES	314.717	308.710	310.363	308.134
OBRIGAÇÕES TRABALHISTAS	1.911.397	1.996.898	1.880.386	1.892.821
OBRIGAÇÕES TRIBUTÁRIAS	935.661	969.252	994.607	1.011.109
EMPRÉSTIMOS	577.237	572.719	572.573	572.741
OBRIGAÇÕES A PAGAR	169	7.410	17.500	22.646
FINANCIAMENTOS A CURTO PRAZO	5.204	5.204	5.204	5.204
PROVISÕES	246.008	235.314	237.680	256.253
EXIGÍVEL LONGO PRAZO	5.421.382	5.576.692	5.722.721	5.922.271
EMPRÉSTIMOS	1.908.840	2.064.150	2.209.678	2.409.228
NACIONAIS	46.973	46.973	46.973	46.973
FINANCIAMENTOS	336.264	336.264	336.264	336.264
EMPRESTIMOS A PAGAR	1.524.219	1.679.529	1.825.058	2.024.608
OUTROS EMPRESTIMOS	1.383	1.383	1.383	1.383
OBRIGAÇÕES A PAGAR	3.512.543	3.512.543	3.513.043	3.513.043
CONTAS A PAGAR	-	-	500	500
PARCELAMENTOS TRIBUTÁRIOS LP	1.824.161	1.824.161	1.824.161	1.824.161
OBRIGAÇÃO TRABALHISTA EM RECUP JUDICIAL	413.489	413.489	413.489	413.489
EMPRESTIMO FINANCIAMENTO EM REC JUDICIAL	950.556	950.556	950.556	950.556
FORNECEDORES EM RECUPERAÇÃO JUDICIAL	324.338	324.338	324.338	324.338
PATRIMÔNIO LÍQUIDO	(1.713.475)	(1.743.758)	(1.810.662)	(1.877.806)
CAPITAL SOCIAL	80.000	80.000	80.000	80.000
RESERVAS DE LUCROS	(1.793.475)	(1.823.758)	(1.890.662)	(1.957.806)



Demonstração de Resultados – Energética

R\$	2018	1º Trim 2019	jan/19	fev/19	mar/19
Receita Bruta	5.002.924,61	1.614.699,72	380.957,75	622.740,56	611.001,41
Deduções de vendas	(675.925,32)	(189.847,97)	(52.866,55)	(79.977,51)	(57.003,91)
%receita bruta	-13,5%	-11,8%	-13,9%	-12,8%	-9,3%
Receita Líquida	4.326.999,29	1.424.851,75	328.091,20	542.763,05	553.997,50
Custos e Despesas	(4.895.531,32)	(1.261.421,91)	(314.332,56)	(533.703,42)	(413.385,93)
%receita líquida	-113,1%	-88,5%	-95,8%	-98,3%	-74,6%
Ordem de serviço	(3.871.414,75)	(889.558,89)	(255.393,39)	(376.005,41)	(258.160,09)
Administração	(513.662,82)	(140.218,61)	(18.439,70)	(64.678,94)	(57.099,97)
Despesas não dedutíveis	(272.154,91)	(99.671,89)	0,00	(31.283,20)	(68.388,69)
Manutenção de veículos	(172.540,29)	(76.661,42)	(19.137,67)	(28.359,97)	(29.163,78)
Comercial	(48.498,42)	(5.022,60)	(4.075,75)	(373,45)	(573,40)
Almoxarifado	(32.996,33)	0,00	0,00	0,00	0,00
Operacional	(2.097,10)	(17.286,05)	(17.286,05)	0,00	0,00
Tributos	(859,37)	(33.002,45)	0,00	(33.002,45)	0,00
Outros	(167,41)	0,00			
Outras receitas	18.860,08	0,00			
Prejuízo/ lucro operacional	(568.532,03)	163.429,84	13.758,64	9.059,63	140.611,57
%receita líquida	-13,1%	11,5%	4,2%	1,7%	25,4%
Resultado financeiro	(209.115,88)	(32.883,21)	(2.026,57)	(13.169,53)	(17.687,11)
Prejuízo líquido	(777.647,91)	130.546,63	11.732,07	(4.109,90)	122.924,46
%receita líquida	-18,0%	9,2%	3,6%	-0,8%	22,2%
Cálculo do EBITDA					
Prejuízo ou lucro operacional	(568.532,03)	163.429,84	13.758,64	9.059,63	140.611,57
Depreciação	31.198,26	2.310,14	2.310,14	0,00	0,00
EBITDA	(537.333,77)	165.739,98	16.068,78	9.059,63	140.611,57
Margem EBITDA	-12,4%	11,6%	4,9%	1,7%	25,4%

Informações financeiras – 1º trimestre de 2019

- De acordo com os demonstrativos contábeis, a Recuperanda Energética apresentou uma receita bruta de cerca de R\$1,6 milhões 939 mil no 1º trimestre de 2019. O faturamento gerencial apresentado pela Recuperanda possui uma diferença de R\$ 51.467,70. Até a conclusão deste documento, a Energética não apresentou a diferença desses valores.
- Os maiores custos e despesas operacionais compreendem:
 - ❖ Ordem de serviço (70,5% do total de custos e despesas operacionais): relacionados com custos e despesas com pessoal.
 - ❖ Administração (11,1%): despesas com pró-labore, locação e hospedagem.
 - ❖ Despesas não dedutíveis (7,9%): as principais contas são despesas indedutíveis e serviços prestados pessoas físicas que já solicitado abertura e nota fiscal para a Recuperanda.
- A Energética apresentou lucro operacional de R\$163 mil e EBITDA de R\$166 mil nesse período. Isso significa que a Recuperanda tem apresentado capacidade de geração de caixa.
- O resultado do exercício atingiu R\$ 130,5 mil no 1º trimestre de 2019.



Balço Patrimonial – Energética

R\$	2018	jan/19	fev/19	mar/19
ATIVO	2.990.007,87	3.432.682,66	3.734.966,25	4.065.544,38
CIRCULANTE	2.781.311,41	3.110.126,20	3.328.198,09	3.350.414,82
DISPONÍVEL	817,91	(2.605,37)	(4.164,51)	1.957,61
NUMERÁRIO	394,64	(3.191,50)	(4.587,77)	(20,45)
APLICAÇÕES FINANCEIRAS	423,27	586,13	423,26	1.978,06
REALIZÁVEL CURTO PRAZO	2.780.493,50	3.112.731,57	3.332.362,60	3.348.457,21
TÍTULOS A RECEBER	400.290,54	627.142,89	726.772,41	639.320,16
ADIANTAMENTOS	737.283,88	762.881,92	778.003,19	787.523,84
ESTOQUES	64.671,50	64.671,50	64.671,50	64.671,50
TRIBUTOS A RECUPERAR	1.410.663,58	1.490.451,26	1.584.899,00	1.678.925,21
EMPRESTIMOS	167.584,00	167.584,00	178.016,50	178.016,50
ATIVO NÃO CIRCULANTE	157.659,02	271.519,02	355.730,72	664.092,12
APLICAÇÕES FINANCEIRAS	65.088,24	65.088,24	65.088,24	65.088,24
CONTAS A RECEBER	92.570,78	206.430,78	290.642,48	599.003,88
NÃO CIRCULANTE INVESTIMENTOS	51.037,44	51.037,44	51.037,44	51.037,44
IMOBILIZADO	401.255,58	401.255,58	401.255,58	401.255,58
OPERACIONAL	352.255,71	352.255,71	352.255,71	352.255,71
ADMINISTRATIVO	48.999,87	48.999,87	48.999,87	48.999,87
DEPRECIACÕES	(350.218,14)	(350.218,14)	(350.218,14)	(350.218,14)
DEPRECIACAO OPERACIONAL	(301.218,27)	(301.218,27)	(301.218,27)	(301.218,27)
DEPRECIACAO ADMINISTRATIVA	(48.999,87)	(48.999,87)	(48.999,87)	(48.999,87)

R\$	2018	jan/19	fev/19	mar/19
PASSIVO	2.990.007,87	3.432.682,66	3.734.966,25	4.065.544,38
CIRCULANTE	5.961.842,44	6.235.123,93	6.364.092,40	6.498.646,07
FORNECEDORES	599.910,65	723.849,68	686.384,74	684.751,08
OBRIGAÇÕES TRABALHISTAS	2.942.439,15	3.044.089,59	3.127.192,61	3.204.589,17
OBRIGAÇÕES TRIBUTÁRIAS	1.874.491,66	1.922.943,37	2.016.259,07	2.066.134,36
EMPRÉSTIMOS	314.994,24	279.068,62	260.432,09	249.334,97
CONTAS A PAGAR	4.813,22	4.813,22	4.813,22	4.813,22
PROVISÕES	225.193,52	260.359,45	269.010,67	289.023,27
EXIGÍVEL LONGO PRAZO	3.571.593,36	3.704.243,36	3.897.355,86	3.970.455,86
EMPRÉSTIMOS	1.332.499,57	1.465.149,57	1.661.949,57	1.735.049,57
OBRIGAÇÕES A PAGAR	292.046,62	292.046,62	292.046,62	292.046,62
IMPOSTOS	558.086,96	558.086,96	558.086,96	558.086,96
OBRIGAÇÃO TRABALHISTA EM RECUP JUDICIAL	592.911,14	592.911,14	592.911,14	592.911,14
EMPRESTIMO FINANCIAMENTO EM REC JUDICIAL	236.894,49	236.894,49	236.894,49	236.894,49
FORNECEDORES EM RECUPERAÇÃO JUDICIAL	559.154,58	559.154,58	555.467,08	555.467,08
PATRIMÔNIO LÍQUIDO	(6.543.427,93)	(6.506.684,63)	(6.526.482,01)	(6.403.557,55)
CAPITAL SOCIAL	50.000,00	50.000,00	50.000,00	50.000,00
RESERVAS	(6.593.427,93)	(6.556.684,63)	(6.576.482,01)	(6.453.557,55)

Balço Patrimonial – janeiro a março de 2019

- A Recuperanda não enviou os balancetes analíticos (com o máximo de abertura e/ou o razão das contas) de janeiro a março de 2019, conforme solicitado, dessa forma, a análise ficou comprometida e incompleta. Encaminhamos a lista de dúvidas solicitada aos administradores que não responderam até a conclusão deste relatório. Conforme comentado na página 36, a Empresa possui contabilidade terceirizada e os Administradores solicitaram um prazo maior para enviar relatórios suporte para esclarecer as dúvidas.



MEDEIROS & MEDEIROS
ADMINISTRAÇÃO JUDICIAL

ENDIVIDAMENTO

RELATÓRIO MENSAL DE
ATIVIDADES (RMA)



ÍNDICE

Abril de 2019

1. INTRODUÇÃO
2. SUMÁRIO EXECUTIVO
3. MERCADO DE ATUAÇÃO
4. DESCRIÇÃO DAS RECUPERANDAS
5. INFORMAÇÕES FINANCEIRAS
6. ENDIVIDAMENTO
7. FASE ADMINISTRATIVA
8. PLANO DE RECUPERAÇÃO JUDICIAL
9. ASPECTOS JURÍDICOS
10. ANEXOS



Endividamento Concursal

O Edital da relação de credores das Recuperandas foi publicado no DJE em 03/06/2019.

A classe com maior representativa de valor é a Classe Quirografária com 63% do passivo total.

Natureza	Nº de credores	% nº de credores	Valor total (em R\$)	% Valor total	Valor médio (em R\$ mil)
Classe I - Trabalhista	16	27,12%	708.108,16	25,49%	44.256,76
Classe III - Quirografário	32	54,24%	1.753.446,93	63,12%	54.795,22
Classe IV - Microempresa/EPP	11	18,64%	316.596,58	11,40%	28.781,51
Total	59	100,00%	2.778.151,67	100,00%	47.087,32

Distribuição dos valores por Recuperanda

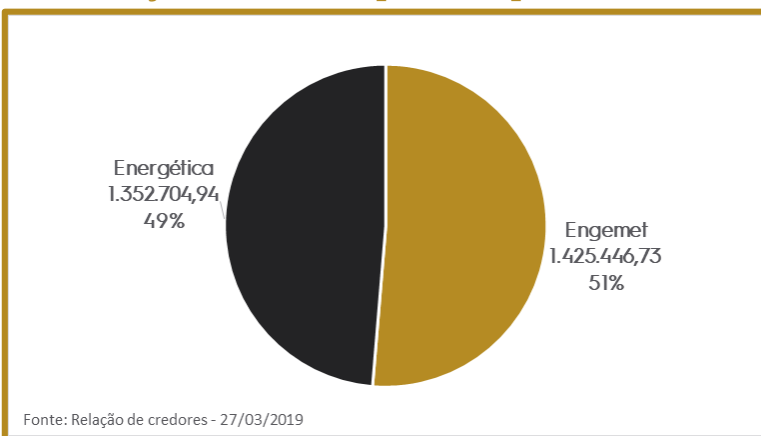

Fonte: Petição....

Distribuição dos valores por classe

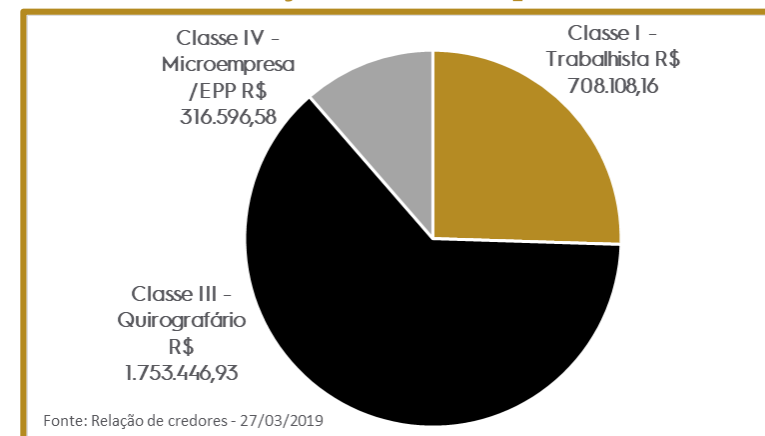



Abertura do Endividamento Concursal – Lista de Credores Consolidada por Crédito

Classe I - Créditos Trabalhistas

#	Recuperanda	Credor	Moeda	Valor
1	ENGEMET	ADAZIEL NERY DOS SANTOS	R\$	1178,24
2	ENGEMET	ALEXANDRE CORDEIRO	R\$	28.093,92
3	ENERGÉTICA	APARECIDO CAETANO DE LIMA	R\$	8.546,25
4	ENERGÉTICA	CELSO PEREIRA DE CARVALHO	R\$	7.004,24
5	ENERGÉTICA	CRISTIANO BEZERRA DA SILVA	R\$	32163,16
6	ENERGÉTICA	DIMAS DE SOUZA LOPES	R\$	72.000,00
7	ENGEMET	FRANCISCO ASSIS MELO SOUSA	R\$	24.000,00
8	ENGEMET	JOSÉ CLAUDIO REZENDE BEZERRA	R\$	18.532,22
9	ENGEMET	LETICIA COSTABILE LIVRAMENTO	R\$	60.000,00
10	ENGEMET	MARCOS CESAR MADEIRA COUTINHO	R\$	6.750,00
11	ENGEMET	MARCOS FELIX DE MOURA	R\$	1819,00
12	ENERGÉTICA	MOISES HERMENEGILDO PEREIRA	R\$	89.420,66
13	ENERGÉTICA	REGIANE MARA BARBOSA	R\$	2.658,31
14	ENERGÉTICA	SEBASTIÃO MORAIS DOS SANTOS	R\$	16.418,64
15	ENERGÉTICA	THIAGO ALVES DO NASCIMENTO	R\$	38.444,02
16	ENERGÉTICA	VALDEMIR TEIXEIRA FRANCO	R\$	1659,50
Subtotal: Classe I - Créditos Trabalhista				708.108,16

Classe IV - Créditos ME/EPP

#	Recuperanda	Credor	Moeda	Valor
53	Energética	CENTROVENT INDUSTRIA E COMERCIO LTDA. - ME	R\$	8.200,00
54	Engemet	E. A. ROCHA - RESTAURANTE - ME	R\$	22.459,97
55	Energética	HOTEL ELJANA LTDA - ME	R\$	3.432,50
56	Engemet	MHR MARQUETTI HOTEL E RESTAURANTE LTDA - ME	R\$	12.996,50
57	Energética	NENIR GUIRRA REIS CALCADO - ME	R\$	8.416,87
58	Engemet	OUROTUR ORGANIZACAO LTDA - EPP	R\$	75.212,72
59	Energética	POUSADA VITORIA LTDA - ME	R\$	10.000,00
60	Engemet	REDE DOMUS HOTEL LTDA - ME	R\$	12.333,00
61	Energética	RESTAURANTE CASA DA VOVO LTDA - ME	R\$	12.130,80
62	Energética	SECURITY TECNOLOGIA EM SEGURANCA DO TRABALHO LTDA - ME	R\$	3.600,00
63	Energética	VCA VIAGENS E TURISMO LTDA - ME	R\$	147.814,22
Subtotal: Classe IV - Créditos ME/EPP				316.596,58
Total Geral:			R\$	2.778.151,67

Classe III - Créditos Quirografários

#	Recuperanda	Credor	Moeda	Valor
17	Engemet	ADRIANA ALVES DA SILVA	R\$	13.500,00
18	Energética	ADRIANA ALVES DA SILVA	R\$	13.500,00
19	Energética	APTO SEGURANCA E SAUDE OCUPACIONAL LTDA	R\$	11.452,00
20	Energética	ARGONSOLDAS COMERCIAL LTDA	R\$	8.912,25
21	Energética	AUDIO LIFE FONOAUDIOLOGIA LTDA	R\$	10.946,72
22	Engemet	BAHIANA DISTRIBUIDORA DE GAS LTDA	R\$	10.026,50
23	Energética	BANCO BRADESCO S/A	R\$	236.894,49
24	Engemet	BANCO CAIXA ECONÔMICA FEDERAL	R\$	950.555,79
25	Energética	C4M SOLUCOES EM SEGURANCA DO TRABALHO	R\$	2.800,00
26	Energética	CASSOLA - EDITORA E TREINAMENTOS LTDA	R\$	4.664,00
27	Energética	CIDAL SANDRINI TAILOR	R\$	26.495,00
28	Energética	EIKAL FERRAMENTAS ELETRICAS E PNEUMATICAS	R\$	5.853,80
29	Energética	ELETROSOLDA LOGISTICA E IMPORTACAO LTDA	R\$	7.397,31
30	Energética	ENDETEC ENSAIOS NAO DESTRUTIVOS TECNICOS EIREL	R\$	2.000,00
31	Energética	ENGESOLDA INDUSTRIA E COMERCIO LTDA	R\$	8.404,58
32	Engemet	HOTEL COLONIAL AQUARIUS	R\$	8.300,00
33	Engemet	HOTEL MENEGON LTDA	R\$	10.096,20
34	Energética	HOTEL MORADA DO SOL ARAXA LTDA	R\$	18.698,80
35	Engemet	HOTWORK BRASIL	R\$	5.480,00
36	Energética	JAUSOLDA COMERCIAL - EIRELI	R\$	1.262,86
37	Energética	LIFE HOTELS LTDA	R\$	36.248,00
38	Energética	LOCARES LOCAÇÕES LTDA	R\$	950,00
39	Energética	LOTUFO MAQUINAS E ELETRODOS LTDA	R\$	10.331,26
40	Energética	MARCO ZERO CONFECOES INDUSTRIA E COMERCIO LTDA	R\$	3.602,00
41	Engemet	NOTRE DAME SEGURADORA S/A	R\$	147.141,58
42	Energética	NOTRE DAME SEGURADORA S/A	R\$	88.336,60
43	Energética	POUSADA E HOTEL RIO MUCURI LTDA	R\$	15.175,34
44	Energética	SANTA CASA DE MISERICORDIA DE SOBRAL	R\$	4.614,10
45	Energética	SOLD ARC ELETRODOS SOLDAS E ABRASVOS LTDA	R\$	12.906,06
46	Energética	SOLDALIDER LOCACAO E MANUTENCAO DE MAQUINAS LTDA	R\$	55.960,16
47	Energética	SOLDAS BRASIL COMERCIAL E IMPORTADORA LTDA	R\$	3.748,50
48	Engemet	UNIDAS LOCADORA DE VEÍCULOS LTDA	R\$	6.971,09
49	Energética	UNIDAS LOCADORA DE VEICULOS LTDA-SÃO PAULO/SP	R\$	2.376,15
50	Energética	UNIDAS SA	R\$	313,28
51	Energética	UNIDASUNIDAS LOCADORA DE VEICULOS LTDA - PALMAS/TO	R\$	5.732,51
52	Energética	YORGOS AMBIENTAL LTDA	R\$	1.800,00
Subtotal: Classe III - Créditos Quirografários				1.753.446,93



Abertura do Endividamento Concursal – Lista de Credores Consolidada

Engemet Aquecimentos e Manutenções Industriais Ltda.		
Classe I - Créditos trabalhistas	R\$	150.373,38
Classe III - Créditos Quirografários	R\$	1.152.071,16
Classe IV - Créditos ME/EPP	R\$	123.002,19
Total Engemet	R\$	1.425.446,73

Energética Aquecimento e Soldas Especiais Ltda		
Classe I - Créditos trabalhistas	R\$	557.734,78
Classe III - Créditos Quirografários	R\$	601.375,77
Classe IV - Créditos ME/EPP	R\$	193.594,39
Total Energética	R\$	1.352.704,94

Lista de Credores Consolidada do Grupo Engemet		
Classe I - Créditos trabalhistas	R\$	708.108,16
Classe III - Créditos Quirografários	R\$	1.753.446,93
Classe IV - Créditos ME/EPP	R\$	316.596,58
Total Geral:	R\$	2.778.151,67



MEDEIROS & MEDEIROS
ADMINISTRAÇÃO JUDICIAL

FASE ADMINISTRATIVA

RELATÓRIO MENSAL DE
ATIVIDADES (RMA)

ÍNDICE

Abril de 2019

1. INTRODUÇÃO
2. SUMÁRIO EXECUTIVO
3. MERCADO DE ATUAÇÃO
4. DESCRIÇÃO DAS RECUPERANDAS
5. INFORMAÇÕES FINANCEIRAS
6. ENDIVIDAMENTO
7. FASE ADMINISTRATIVA
8. PLANO DE RECUPERAÇÃO JUDICIAL
9. ASPECTOS JURÍDICOS
10. ANEXOS



Foram apresentadas 7 divergências de crédito, o prazo para análise escoará em 03/08/2019.

#	Credor	Lista da Recuperanda			Valor Pretendido			Resumo da Habilitação/ Divergência
		Classe	Moeda	Valor	Classe	Moeda	Valor	
1	Sebastião Morais dos Santos	I	R\$	16.418,64	I	R\$	31.797,92	Credor requer a atualização do crédito acrescido de juros de mora e correção monetária até o efetivo pagamento.
2	Banco Bradesco S.A	III	R\$	236.894,49	III	R\$	272.529,13	Credor requer a retificação Banco Bradesco S/A, Classe III R\$ 212.523,12. Habilitação Banco Bradesco Cartões S/A, Classe III R\$ 60.006,01.
3	Banco Caixa Econômica Federal	III	R\$	950.555,79	III	R\$	1.024.228,65	Credor requer a majoração do crédito para o montante de R\$ 1.024.228,65, sendo R\$ 40.021,76 na Classe III e R\$ 984.206,89 extraconcursal.
4	Cassola - Editora e Treinamentos Ltda	III	R\$	4.664,00	III	R\$	7.895,13	Credor requer a atualização do crédito.
5	Hotel Colonial Aquarius	III	R\$	8.300,00	III	R\$	8.592,00	Credor requer a atualização do crédito acrescido de juros e correção monetária de R\$ 292,00.
6	Hotel Morada do Sol Araxa Ltda	III	R\$	18.698,80	III	R\$	26.753,96	Credor requer a atualização do crédito relacionado.
7	Restaurante Casa da Vovó Ltda Me	IV	R\$	12.130,80	IV	R\$	14.633,85	Credora requer a atualização do crédito relacionado.



MEDEIROS & MEDEIROS
ADMINISTRAÇÃO JUDICIAL

Plano de Recuperação Judicial

RELATÓRIO MENSAL DE
ATIVIDADES (RMA)

ÍNDICE

Abril de 2019

1. **INTRODUÇÃO**
2. **SUMÁRIO EXECUTIVO**
3. **MERCADO DE ATUAÇÃO**
4. **DESCRIÇÃO DAS RECUPERANDAS**
5. **INFORMAÇÕES FINANCEIRAS**
6. **ENDIVIDAMENTO**
7. **FASE ADMINISTRATIVA**
8. **PLANO DE RECUPERAÇÃO JUDICIAL**
9. **ASPECTOS JURÍDICOS**
10. **ANEXOS**



Resumo do Plano de Recuperação Judicial (PRJ)

Reestruturação das Recuperandas (fls. 580)

- A partir de janeiro de 2019, as Recuperandas estão em processo de recuperação e de reorganização administrativa e operacional focando nas seguintes áreas:
 - ❖ Divisão de Patrimônio Humano: programas de treinamento e desenvolvimento para os colaboradores
 - ❖ Divisão de Tecnologias e Sistemas: aprimorar os sistemas de informação
 - ❖ Divisão de Negócios: estruturar a organização para atender as demandas de forma competitiva, por meio de identidade própria e diferenciada.
 - ❖ Divisão Industrial / Pessoal do Campo: otimização dos controles e coordenação dos processos.
 - ❖ Divisão de Controladoria: estabelecer, coordenar e manter um plano integrado para o controle das operações, medindo e acompanhando o desempenho.
- O Grupo Engemet pretende com os investimentos realizados nas divisões acima para oferecer aos seus clientes os seguintes benefícios:
 - ❖ Centrais de atendimento ativa, receptiva e diferenciada; preços competitivos; know-how específico; processos integrados, agilização de prazos, métodos de trabalho personalizados e qualidade.

Premissas Utilizadas na Elaboração do Fluxo de Caixa (fls.635)

- Horizonte da projeção: 15 anos (de 2019 a 2033) - os valores constantes na Projeção do Fluxo de Caixa para o período estão registrados no Valor Presente.
- Dados históricos base para a projeção de faturamento:
- Taxa de crescimento do faturamento: 3% a.a.

Comentários: o fluxo de caixa projetado não contempla o pagamento da dívida extraconcursal, a variação do capital de giro e das despesas de alugueis de equipamentos. Ainda, observa-se que considerar uma margem constante nessa operação não condiz com o histórico e com o plano de reestruturação em que o Grupo está vivenciando nesse momento. No próprio PRJ do Grupo é comentado que o Grupo focará em serviços mais rentáveis, dessa forma, nossa recomendação é realizar a projeção com base em contratos e/ou segmento de mercado. Para cada segmento deveria ser considerado os investimentos estimados em cada setor e a participação de mercado da Engemet na oferta de serviços e/ou sua capacidade de prestar tais serviços. Com esse crescimento de 3% a.a., o Grupo deveria em um determinado momento aumentar seu quadro de colaboradores, o que parece razoável e manter a mesma margem para os próximos 15 anos parece algo simplificado para esse mercado de atuação. Já, para a projeção dos custos e das despesas deveria ser contemplado o plano de ação que está em processo de implementação, assim as margens operacionais apresentariam melhora ao longo dos anos e não constantes desde o 1º ano de projeção.

Fonte: PRJ Grupo Engemet – 07/05/2019



Resumo do Plano de Recuperação Judicial (PRJ)

Proposta de Pagamento

• Classe I – Crédito Trabalhista:

- ❖ Passivo atual no valor de R\$ 708.108,1
- ❖ Pagamento integral: será pago em um ano contado da data da publicação da decisão que conceder a Recuperação Judicial.
- ❖ Sem incidência de encargos
- ❖ Na hipótese de créditos trabalhistas, cujo período de constituição é anterior ao advento da Recuperação Judicial, mas não se encontram inclusos na relação de credores até a data de concessão da recuperação judicial, fica estabelecido que estes serão pagos na forma da Lei 11.101/2005, contando-se como data inicial a publicação da decisão proferida pelo D. Juízo Recuperacional que determinar a habilitação do crédito lastreado em sentença proferida pela Justiça Trabalhista transitada em julgado que tenha por objeto a liquidação de crédito trabalhista ou a homologação de acordo celebrado no âmbito laboral.

Comentários: o art. 54 da Lei 11.101/05, estabelece que os credores trabalhistas devem ser pagos dentro de 1 (um) ano da data da homologação do plano, desta forma, a proposta de pagamento apresentada para a Classe I – Trabalhista está de acordo com a legislação vigente.

• Classe III – Crédito Quirografário e Classe IV – Créditos ME/EPP:

Condições comuns as duas classes:

- ❖ Passivo da Classe III: R\$1.753.446,93 e da Classe IV: R\$316.596,58
- ❖ Deságio: 40%; valores após o deságio: Classe III: R\$1.052.068,16 e Classe IV: R\$ 189.957,95
- ❖ Carência de 24 meses (2 anos): a partir da data que conceder a Recuperação Judicial
- ❖ Pagamentos em 12 parcelas anuais (12 anos) em amortizações distintas:
 - 1º ao 5º Ano: 6% por ano do saldo devedor (30%)
 - 6º Ano: 9% do saldo devedor
 - 7º ao 11º Ano: 10% por ano do saldo devedor (50%)
 - 12º Ano: 11% do saldo devedor
- ❖ Prazo total: 14 anos (carência + pagamento das parcelas)
- ❖ Encargos: 3% a.a. + TR (Taxa Referencial) correção monetária ~ sobre o valor da parcela corrigida.
 - Para o 1º ano de amortização divisão linear entre os credores e, nos próximos proporcional ao total a ser pago.

Comentários: o prazo de carência de 2 anos se mostra excessivo, tendo em vista que o prazo de fiscalização do Plano de Recuperação Judicial é de 2 anos da homologação, a Recuperação Judicial seria encerrada sem pagamento aos credores. As Recuperandas não informaram no PRJ como os credores de todas as Classes deverão informar os dados bancários para realizar as transferências dos créditos. No PRJ protocolado não foram apresentadas outras alternativas de pagamento além do fluxo de caixa projetado das operações das Recuperandas.



Resumo do Plano de Recuperação Judicial (PRJ)

Laudo Econômico-Financeiro

- **Assessor Financeiro:** Waldir Freitas Assessoria Empresarial Eireli
- **Conclusão do Laudo:** viabilidade da empresa
- **Comentários:** conforme mencionado na página 44. Além disso, as Recuperandas não enviaram as premissas detalhadas e as projeções do fluxo de caixa para inserirmos neste documento.

Laudo de Avaliação de Máquinas, Veículos e Equipamentos no Estado que se Encontram em 05/04/2019

- **Assessor Financeiro:** Waldir Freitas Assessoria Empresarial Eireli
- **Conclusão do Laudo:** R\$ 255.350,00 (total dos ativos apurados)
- **Comentários:**
 - ❖ Não foram informados os critérios e premissas de avaliação dos bens. Observa-se que os valores de avaliação os veículos possuem critérios diferentes em relação a Tabela Fipe e não foi mencionado os motivos dessa avaliação. Além disso, não foram informadas as placas dos veículos listados na relação dos ativos.
 - ❖ Os outros ativos foram relacionados sem informar o ano de fabricação. E não foram mencionados os ativos com base nos relatórios contábeis.
 - ❖ Na relação apresentada nos autos foi mencionado 13 ativos, mas na relação consta 14 ativos.
 - ❖ Os ativos listados correspondem a 9,2% da dívida concursal.

Lista de ativos apresentados no Laudo

	Veículos	Marca	Modelo	Ano/Modelo	Tabela FIPE	Valor de Avaliaç	%
1	Veículos	Peugeot	Boxer M350LH 2.3	2014/2014	R\$ 63.889,00	R\$ 45.000,00	70,4%
2		Citroen	C4 A THP Exclusive	2013/2014	R\$ 45.447,00	R\$ 40.000,00	88,0%
3		IVECO	Daily 70 C 16 CS	2009/2009	R\$ 55.980,00	R\$ 52.000,00	92,9%
4		FORD	F350 G	2001/2001	R\$ 41.748,00	R\$ 38.000,00	91,0%
5		IVECO	Daily 70 C 16 HDCS	2011/2011	R\$ 53.849,00	R\$ 53.000,00	98,4%
Subtotal - Veículos					R\$ 260.913,00	R\$ 228.000,00	87,4%
	Outros ativos	Fabricante	Quantidade	Valor unitário	Valor Total	Valor de Avaliação	
6	Gaiolas para acondicionamento de cilindros para gases	Indefinido	3	R\$ 250,00	R\$ 750,00	R\$ 750,00	n/a
7	Estufa para Eletrodos	Engemet	6	R\$ 1.500,00	R\$ 9.000,00	R\$ 9.000,00	n/a
8	Dispositivo para Usinagem de Campo	Engemet	1	R\$ 3.000,00	R\$ 3.000,00	R\$ 3.000,00	n/a
9	Talha para Ponte Rolante de Campo	Engemet	1	R\$ 5.000,00	R\$ 5.000,00	R\$ 5.000,00	n/a
10	Painel elétrico	Indefinido	1	R\$ 2.000,00	R\$ 2.000,00	R\$ 2.000,00	n/a
11	Equipamento de Giro de Moinho para Fábrica de Cimento	Engemet	1	R\$ 2.500,00	R\$ 2.500,00	R\$ 2.500,00	n/a
12	Ventiladores Industriais	Indefinido	6	R\$ 250,00	R\$ 1.500,00	R\$ 1.500,00	n/a
13	Mobiliário Diversos de Escritório no Estado	Indefinido	9	R\$ 300,00	R\$ 2.700,00	R\$ 2.700,00	n/a
14	Arquivo de Aço de Escritório	Indefinido	3	R\$ 300,00	R\$ 900,00	R\$ 900,00	n/a
Subtotal - Veículos					R\$ 9.600,00	R\$ 27.350,00	
Valor total avaliado dos 14 bens em 05/04/2019					R\$ 270.513,00	R\$ 255.350,00	94,4%



MEDEIROS & MEDEIROS
ADMINISTRAÇÃO JUDICIAL

Aspectos Jurídicos

RELATÓRIO MENSAL DE
ATIVIDADES (RMA)

 ÍNDICE

Abril de 2019

1. INTRODUÇÃO
2. SUMÁRIO EXECUTIVO
3. MERCADO DE ATUAÇÃO
4. DESCRIÇÃO DAS RECUPERANDAS
5. INFORMAÇÕES FINANCEIRAS
6. ENDIVIDAMENTO
7. FASE ADMINISTRATIVA
8. PLANO DE RECUPERAÇÃO JUDICIAL
9. ASPECTOS JURÍDICOS
10. ANEXOS



Cronograma Processual da Recuperação Judicial do Grupo Engemet

Data	Evento	Lei 11.101/05
19/12/2018	Ajuizamento do Pedido de Recuperação	
11/02/2019	Deferimento do Pedido de Recuperação.	art. 52, inciso I, II, III, IV e V e § 1º
27/02/2019	Publicação do deferimento no D.O.	
07/05/2019	Apresentação do Plano de Recuperação ao Juízo (60 dias após publicação do deferimento da recuperação)	art. 53
04/06/2019	Publicação do 1º Edital pelo devedor.	art. 52, § 1º
19/06/2019	Fim do prazo para apresentar habilitações e divergências ao AJ (15 dias da publicação do 1º Edital)	art. 7º, § 1º
03/08/2019	Publicação do Edital pelo AJ - 2º Edital (45 dias após apresentação de habilitações/divergências)	art. 7º, § 2º
	Publicação de aviso sobre o recebimento do PRJ no D.O.	art. 53, § Único
	Fim do prazo para apresentar objeções ao PRJ (30 dias após a publicação do 2º Edital ou 30 dias após a publicação do aviso de recebimento do PRJ)	art. 53, § Único e art. 55, § Único

Data	Evento	Lei 11.101/05
	Fim do prazo para apresentar impugnações ao Juízo (10 dias após publicação do 2º Edital)	art. 8º
	Publicação do Edital de convocação para votação do PRJ - AGC (15 dias de antecedência da realização da AGC)	art. 36
	1ª Convocação da Assembleia Geral de Credores	art. 36, I
	2ª Convocação da Assembleia Geral de Credores	art. 36, I
29/07/2019	Prazo limite para votação do PRJ em AGC (150 dias após o deferimento da recuperação)	art. 56, § 1º
26/08/2019	Fim do prazo de suspensão do curso da prescrição de ações e execuções contra o devedor (180 dias após o deferimento da recuperação)	art. 6º, § 4º
	Homologação do PRJ	art. 58

Nota: Quadro elaborado pela Administradora Judicial com base nos processos previstos na Lei 11.101/05 e as datas de suas ocorrências conforme o trâmite processual.

Eventos ocorridos
 Data estimada



Andamento Processual da Recuperação Judicial do Grupo Engemet

- **Fls. 1/14:** Ajuizamento do pedido da Recuperação Judicial apresentando o histórico, as causas da crise financeira, o objetivo do pedido de Recuperação Judicial. Valor atribuído a causa: R\$100.000,00.
- **Fls. 15:** **Decisão datada de 31/02/2019**, determinando que a parte autora emende a inicial para atender ao disposto no art. 320 do CPC. (Decisão disponibilizado no DJE em 05/02/2019, fls.396).
- **Fls. 16/395:** Manifestação das Recuperandas requerendo a juntada da procuração, custas processuais e rol dos documentos elencados no art. 51da Lei 11.101/2005.
- **Fls. 396:** Certidão de publicação no DJE em 05/02/2019, decisão de fls. 15.
- **Fls. 397:** **Decisão datada de 11/02/2019**, deferindo a Recuperação Judicial e nomeando como Administrador Judicial a pessoa jurídica Medeiros & Medeiros Administração de Falências e empresas em Recuperação Ltda. (Decisão disponibilizada no DJE em 26/02/2019, fls. 396).
- **Fls. 398:** Certidão de publicação no DJE em 26/02/2019, decisão de fls. 397.
- **Fls. 399/401:** Manifestação da Administradora Judicial agradecendo a honrosa nomeação, requerendo que seja substituído o CNPJ da empresa da pessoa jurídica nomeada, informando os profissionais responsáveis pela condução da presente Recuperação Judicial e informando o e-mail criado para envio dos documentos pelos credores.
- **Fls. 402:** Despacho dando ciência de fls. 399/401 retificando o CNPJ da empresa, determinando a expedição do termo de compromisso e determinando que cumpra-se a determinação de fls. 397. (Decisão disponibilizado no DJE em 08/03/2019, fls. 470).
- **Fls. 403:** Assinatura do termo de compromisso.
- **Fls. 404/468:** Manifestação do Banco do Bradesco requerendo a juntada da procuração e substabelecimento, a fim de acompanharem o feito.
- **Fls. 469:** Juntada da cópia do termo de compromisso assinado pelo Dr. Silvio Luciano Santos – OAB/RS 94672.
- **Fls. 470:** Certidão de publicação no DJE em 08/03/2019, decisão de fls. 402.
- **Fls. 471/472:** Manifestação da Administradora Judicial informando referente a visita do dia 15/03/2019, alinhando a entrega dos documentos e informando que a Dra. Ana Cristina Baptista Campi – OAB/SP 111.667, não foi cadastrada no sistema E-SAJ para recebimento das intimações.
- **Fls.473/485:** Manifestação do Banco Santander (Brasil) S.A requerendo a juntada da procuração e substabelecimentos.
- **Fls. 486:** **Ato ordinatório determinando que as Recuperandas providencie as custas para expedição das cartas de certificação das Fazendas. (Decisão disponibilizada no DJE em 25/03/2019).**
- **Fls. 487:** Certidão de publicação no DJE em 25/03/2019, decisão de fls. 396.
- **Fls. 488/501:** Manifestação da Administradora Judicial informando reunião realizada no escritório da Administradora Judicial no dia 18/03/2019, alinhado a data de entrega das informações contábeis, financeiras e operacionais, informando referente a reunião no dia 22/03, juntada do Edital que trata o art. 52 e requerendo que as Recuperandas sejam intimadas para pagamento das custas processuais para publicação do Edital do art. 52, da lei 11.101/2005.



Andamento Processual da Recuperação Judicial do Grupo Engemet

- **Fls. 502/503:** Ofício enviado a Junta Comercial do Estado de São Paulo informando acerca do deferimento do Pedido de Recuperação Judicial da empresa Engemet e requerendo que proceda à anotação no registro das devedoras, para constar a expressão “em Recuperação Judicial”.
- **Fls. 504/552:** Apresentado pela Administradora Judicial no mês de abril/2019, o 1º Relatório Mensal de Atividades, referente ao mês de competência de fevereiro/2019.
- **Fls. 553/559:** Manifestação do credor Caixa Econômica Federal, requerendo a juntada da guia comprobatória do recolhimento da taxa de mandato.
- **Fls. 560:** Ato ordinatório datado de 24/04/2019. Determinando que as Recuperandas providencie o recolhimento das custas solicitadas no ato ordinatório de fls. 486 e providencie a retirada e o protocolo do ofício emitido às fls. 502/503 ou providencie o recolhimento das custas postais. (Decisão disponibilizada no DJE em 02/05/2019, fls. 566).
- **Fls. 561/564:** Juntada do Edital de Convocação de Credores.
- **Fls. 565:** Ato ordinatório datado de 30/04/2019. Determinando que as Recuperandas providencie o recolhimento das custas referentes à publicação do edital do Diário da Justiça Eletrônica. (Decisão pendente de disponibilização).
- **Fls. 566:** Certidão de publicação no DJE em 02/05/2019, decisão de fls. 560.
- **Fls. 567/651:** Manifestação das Recuperandas informando que protocolou equivocadamente o Plano de Recuperação Judicial em outro processo, requerendo assim a sua juntada no presente autos.
- **Fls. 652:** Certidão do cartório informando que as custas solicitadas, não foram recolhidas pelas Recuperandas.
- **Fls. 653/658:** Manifestação das Recuperandas requerendo a juntada da taxa de publicação do edital expedido, bem como a taxa para expedição de carta para ciência da Fazenda.
- **Fls. 659:** Ato ordinatório datado de 27/05/2019. Cartório informando que emitiu as cartas. (Decisão pendente de disponibilização).
- **Fls. 660:** Certidão do cartório informando que o edital emitido às fls. 561/564 foi afixada em local próprio do fórum da Comarca de Itapeverica da Serra.
- **Fls. 661:** Juntada da carta de cientificação informando o deferimento da Recuperação Judicial do grupo Engemet.
- **Fls. 662:** Juntada da carta de cientificação informando o deferimento da Recuperação Judicial do grupo Engemet.
- **Fls. 663:** Juntada da carta de cientificação informando o deferimento da Recuperação Judicial do grupo Engemet.
- **Fls. 664/666:** Certidão de publicação no DJE em 03/05/2019, do edital que trata o art. 52 § 1º.
- **Fls. 667:** Certidão cartorária informando que o Plano de Recuperação Judicial foi apresentado dentro do prazo legal.
- **Fls. 668/678:** Manifestação do credor VCA Viagens e Turismo Limitada – ME, requerendo a juntada do instrumento procuratório e contrato social.
- **Fls. 679:** Juntada de aviso de recebimento enviado à Diretoria de Arrecadação da Coordenadoria da Adm. Tributaria da Secretaria da Fazenda.



Andamento Processual da Recuperação Judicial do Grupo Engemet

- **Fls. 680:** Juntada de aviso de recebimento enviado à Procuradoria da Fazenda Nacional.
- **Fls. 681/745:** Apresentado pela Administradora Judicial no mês de junho/2019, o 2º Relatório Mensal de Atividades, referente ao mês de competência de março/2019.
- **Fls. 746/750:** Manifestação da Administradora Judicial requerendo a fixação dos seus honorários.
- **Fls. 751/757:** Manifestação da Administradora Judicial requerendo a juntada do comprovante de remessa de circulares enviadas aos credores.
- **Fls. 758:** Juntada de aviso de recebimento enviada à Secretaria da Fazenda do Município São Lourenço da Serra.
- **Fls. 759/766:** Manifestação do credor Sergio Luiz Ferreira Pinto, requerendo a habilitação de seu crédito trabalhista.



MEDEIROS & MEDEIROS
ADMINISTRAÇÃO JUDICIAL

Anexos

RELATÓRIO MENSAL DE
ATIVIDADES (RMA)



ÍNDICE

Abril de 2019

1. INFORMAÇÕES OPERACIONAIS – PROJETOS REALIZADOS
2. INFORMAÇÕES FINANCEIRAS HISTÓRICAS
3. LISTA DE INFORMAÇÕES PENDENTES



Projetos Realizados

Principais Serviços – Energética

- **Cliente:** SUZANO PAPEL E CELULOSE – UNIDADE MUCURI/BA
- **Período:** 27/01/2017 à 10/02/2017
- **Escopo:** Recuperação do Tambor Descascador de Toras
- **Detalhamento do escopo:** O Tambor Descascador de Toras é um equipamento rotativo com 4,2 metros de diâmetro e 32 metros de comprimento. Esse equipamento executa uma das etapas do processo de fabricação do papel e celulose, ou seja, a retirada das cascas de toras de madeira. Por ser um processo contínuo, esse equipamento sofre esforços que ocasionam deformações e trincas.



**Vista de Tambor
Descascador de Toras**



Processo de soldagem



**Soldagem de trincas na
entrada do Tambor**



Projetos Realizados

Principais Serviços – Energética

- **Cliente:** KINROSS BRASIL MINERAÇÃO S.A.
- **Período:** 28/11/2018 à 30/11/2018
- **Escopo:** Recuperação por soldagem de regiões trincadas no punho do tubulão da Escavadeira SHOVER.
- **Detalhamento do escopo:** Recuperação por soldagem de regiões trincadas no punho do tubulão da Escavadeira SHOVER.

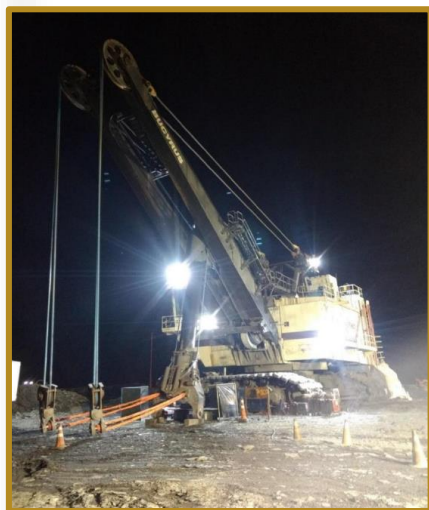

Situação inicial



Processo de eliminação da trinca



Soldagem concluída



Soldagem concluída

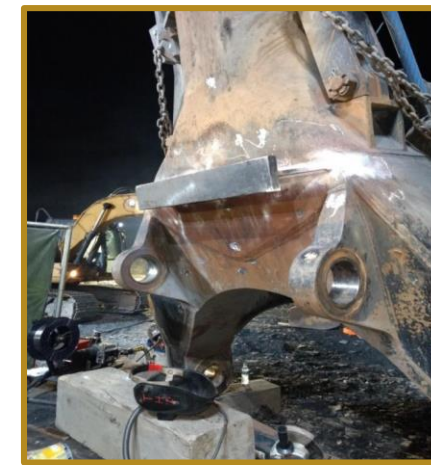

Equipamento liberado para o Cliente



Projetos Realizados

Principais Serviços – Energética

- **Cliente:** NEUMAYER TEKFOR AUTOMÓVEIS BRASIL
- **Período:** 11/12/2018 à 17/12/2018
- **Escopo:** Recuperação por soldagem de regiões trincadas na Prensa Hatebur AMP-30
- **Detalhamento do escopo:** Esse equipamento é utilizado na produção de peças automotivas, e por sofrerem grandes esforços durante a produção, são apresentadas trincas e deformações.



Situação inicial

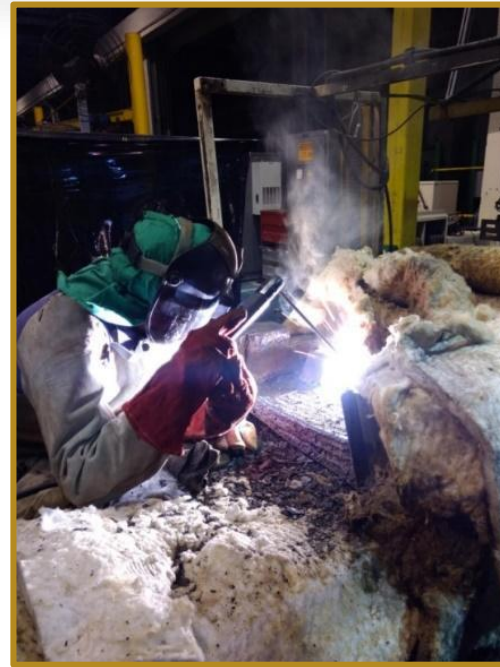

Processo de soldagem



Serviço finalizado



Projetos Realizados

Principais Serviços – Engemet

- **Cliente:** Montcalm
- **Período:** Início 24/09/2018 e em andamento
- **Escopo:** Serviços de Tratamento Térmico de Tubulações na Termoelétrica da CELSE.
- **Local:** Barra do Coqueiros – SE





Projetos Realizados

Principais Serviços – Engemet

- **Cliente:** Metalbrás
- **Período:** 06/12/2018 à 10/12/2018
- **Escopo:** Tratamento Térmico de Alívio de Tensões de Soldas Circunferenciais de um trocador de Calor
- **Local:** Américo Brasiliense – SP



Tratamento Térmico da Solda Corpo / Cabeçote do Trocador de Calor

Principais Serviços – Engemet

- **Cliente:** Voith
- **Período:** Contrato de Atendimento a Longo Prazo.
- **Escopo:** Tratamento Térmico de Alívio de Tensões de Soldas Circunferenciais de Cilindros Dryer
- **Local:** São Paulo – SP

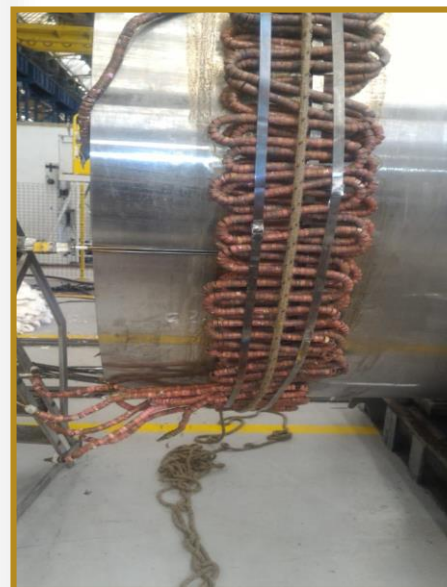

Montagem de Resistências Elétricas



Montagem de Isolamento Térmico



Projetos Realizados

Principais Serviços – Engemet

- **Cliente:** Usiminas Mecânica
- **Período:** 12/06/18 à 27/07/18
- **Escopo:** Serviço de Pré-Aquecimento para Substituição de Painéis no Alto-Forno II da Gerdau
- **Local:** Ouro Branco – MG



Montagem de Isolamento Térmico no Costado do Alto-Forno



Equipamentos de Aquecimento na Plataforma do Alto-Forno.

Principais Serviços – Engemet

- **Cliente:** Engefel
- **Período:** Contrato de Atendimento a Longo Prazo.
- **Escopo:** Serviço de Tratamento Térmico de Alívio de Tensões de Soldas de Caldeamento em Trilhos do Metrô
- **Local:** São Paulo – SP



Montagem de Resistências Elétricas e Isolamento Térmico



Montagem de Resistências Elétricas e Isolamento Térmico



Projetos Realizados

Principais Serviços – Engemet

- **Cliente:** Magnesita
- **Período:** 15/10/18 a 19/10/18
- **Escopo:** Serviço de Tratamento Térmico de Alívio de Tensões de Janela de Inspeção do Filtro à Pressão WGBA/Z da Arcelor Mital-Serra/ES.
- **Local:** Serra – ES



Vista Lateral do Filtro à Pressão

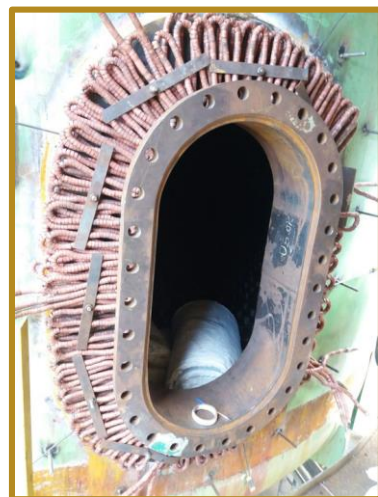

Montagem das Resistências na Janela de Inspeção

Principais Serviços – Engemet

- **Cliente:** Bardella
- **Período:** Outubro de 2016
- **Escopo:** Serviço de Tratamento Térmico de Alívio de Tensões de Juntas Circunferenciais do Vaso MBD-1015 da Modec.
- **Local:** Sorocaba – SP



Montagem de Isolamento Térmico



Balanço Patrimonial – Engemet Aqucimentos

R\$	2015	2016	2017	2018
ATIVO	12.033.587,94	11.582.212,96	9.844.447,58	7.698.299,86
CIRCULANTE	6.373.325,54	6.203.150,77	6.188.539,14	7.106.938,11
DISPONÍVEL	15.649,12	15.357,41	9.916,20	4.217,57
NUMERÁRIO	15.151,27	607,45	660,35	2.599,62
APLICAÇÕES FINANCEIRAS	497,85	14.749,96	9.255,85	16.17,95
REALIZÁVEL CURTO PRAZO	6.357.676,42	6.187.793,36	6.178.622,94	7.102.720,54
TÍTULOS A RECEBER	2.802.353,27	2.318.939,17	2.097.145,91	2.639.396,16
ADIANTAMENTOS	665.463,02	712.630,27	719.095,38	915.830,42
ESTOQUES	488.903,73	488.903,73	488.903,73	488.903,73
TRIBUTOS A RECUPERAR	2.315.259,70	2.604.575,60	2.741.013,68	2.819.957,01
EMPRESTIMOS A RECEBER	77.854,04	59.950,32	130.596,25	237.691,51
DESPESAS DO EXERCÍCIO SEGUINTE	7.842,66	2.794,27	1.867,99	941,71
ATIVO NÃO CIRCULANTE	4.320.387,33	4.114.081,92	3.084.803,99	44.009,62
APLICAÇÕES FINANCEIRAS	68.862,19	24.297,27	23.104,43	21.089,61
CONTAS A RECEBER	4.251.525,14	4.089.784,65	3.061.699,56	22.920,01
DEPÓSITOS JUDICIAIS	14.079,25	19.969,65	40.421,46	22.920,01
EMPRESTIMOS A RECEBER	4.237.445,89	4.069.815,00	3.021.278,10	0,00
NÃO CIRCULANTE INVESTIMENTOS	1.339.875,07	1.264.980,27	571.104,45	547.352,13
INVESTIMENTOS	365.687,03	365.687,03	372.106,98	376.849,10
IMOBILIZADO	1.201.827,37	1.183.484,37	798.242,28	824.328,94
DIFERIDO	(89.563,27)	(89.563,27)	(89.563,27)	(89.563,27)
DEPRECIAÇÕES	(138.076,06)	(194.627,86)	(509.681,54)	(564.262,64)

R\$	2015	2016	2017	2018
PASSIVO	12.033.587,94	11.582.212,96	9.844.447,58	7.698.299,86
CIRCULANTE	3.562.080,53	5.036.798,65	4.925.501,52	3.990.392,90
EFETIVAS	3.353.506,81	4.891.798,06	4.873.486,80	3.744.384,81
FORNECEDORES	206.957,65	281.229,67	444.013,95	314.717,16
OBRIGAÇÕES TRABALHISTAS	657.411,21	2.017.985,59	2.453.749,88	1.911.396,84
OBRIGAÇÕES TRIBUTÁRIAS	586.627,65	151.171,46	985.852,59	935.660,88
EMPRÉSTIMOS	1.864.212,01	991.322,31	781.852,81	577.237,13
OBRIGAÇÕES A PAGAR	10.151,47	79.885,23	202.813,77	169,00
FINANCIAMENTOS A CURTO PRAZO	28.146,82	5.203,80	5.203,80	5.203,80
PROVISÕES	208.573,72	145.000,59	52.014,72	246.008,09
TRABALHISTAS	208.573,72	145.000,59	52.014,72	246.008,09
EXIGÍVEL LONGO PRAZO	6.964.516,79	6.959.328,17	6.339.525,19	5.421.382,12
EMPRÉSTIMOS	4.433.618,09	5.117.923,27	4.503.897,89	1.908.839,57
NACIONAIS	206.384,95	691.407,44	867.158,82	46.973,10
FINANCIAMENTOS	336.264,08	336.264,08	336.264,08	336.264,08
EMPRESTIMOS A PAGAR	3.889.586,15	4.088.868,84	3.299.092,08	1.524.219,48
OUTROS EMPRESTIMOS	1.382,91	1.382,91	1.382,91	1.382,91
OBRIGAÇÕES A PAGAR	2.530.898,70	1.841.404,90	1.835.627,30	3.512.542,55
PARCELAMENTOS TRIBUTÁRIOS LP	2.530.898,70	1.841.404,90	1.835.627,30	1.824.160,57
OBRIGAÇÃO TRABALHISTA EM RECUP JUDICIAL	0,00	0,00	0,00	413.488,63
EMPRESTIMO FINANCIAMENTO EM REC JUDICIAL	0,00	0,00	0,00	950.555,79
FORNECEDORES EM RECUPERAÇÃO JUDICIAL	0,00	0,00	0,00	324.337,56
PATRIMÔNIO LÍQUIDO	1.506.990,62	(413.913,86)	(1.420.579,13)	(1.713.475,16)
CAPITAL SOCIAL	80.000,00	80.000,00	80.000,00	80.000,00
RESERVAS	1.426.990,62	(493.913,86)	(1.500.579,13)	(1.793.475,16)

Informações financeiras

- Ressalta-se que o valor total do ativo do Balanço Patrimonial de 2017 protocolado nos autos está diferente em R\$ 727.465,73 do Balanço Patrimonial enviado para a Administradora Judicial. Até a conclusão desse relatório, os administradores das Recuperandas não explicaram o motivo dessa diferença.
- O saldo da dívida concursal da Recuperanda Engemet em dezembro de 2018 está maior em aproximadamente R\$ 263 mil em relação a lista de credores. Foi reportado aos administradores das Recuperandas que enviarão a abertura no próximo relatório.



Demonstração de Resultado – Engemet

Demonstração de Resultado - Engemet	
R\$	2018
Receita Bruta	3.918.552,26
Deduções de vendas	(494.345,88)
% receita bruta	-12,6%
Receita Líquida	3.424.206,38
Custos e Despesas	(3.398.106,97)
% receita líquida	-99,2%
Ordem de serviço	(2.480.507,56)
Administração	(255.715,52)
Despesas não dedutíveis	(233.380,34)
Manutenção de veículos	(106.749,60)
Comercial	(83.830,14)
Operacional	(269.981,96)
Tributos	(6.213,27)
Outros	(1.188,97)
Outras receitas	39.460,39
Prejuízo operacional	26.099,41
% receita líquida	0,8%
Resultado financeiro	(318.995,44)
Prejuízo líquido	(292.896,03)
% receita líquida	-8,6%

Demonstração de Resultado do Exercício – DRE

- Até a conclusão desse relatório, as Recuperandas não enviaram as Demonstrações de Resultado entre 2015 e 2017, conforme solicitado pela Administradora Judicial para realizarmos uma análise histórica.
- No ano de 2018, a Engemet apresentou faturamento bruto contábil de R\$4 milhões. Observa-se diferença em relação ao faturamento gerencial, conforme página 29 deste documento. Foi solicitado explicações aos Administradores que até a conclusão deste relatório não enviaram a conciliação.
- Em dezembro de 2018, o prejuízo líquido atingiu ~R\$300 mil.



Balanço Patrimonial – Energéticas

R\$	2015	2016	2017	2018
ATIVO	6.338.815,25	5.575.777,53	5.606.424,42	2.990.007,87
CIRCULANTE	2.262.624,26	1.538.005,60	2.102.466,55	2.781.311,41
DISPONÍVEL	17.052,36	51.477,58	701,36	817,91
NUMERÁRIO	17.052,36	51.477,58	701,36	817,91
APLICAÇÕES FINANCEIRAS	0,00	158,14	519,70	423,27
REALIZÁVEL CURTO PRAZO	2.245.571,90	1.486.528,02	2.101.765,19	2.780.493,50
TÍTULOS A RECEBER	1.176.813,46	279.727,68	270.699,21	400.290,54
ADIANTAMENTOS	160.433,59	128.393,80	498.344,51	737.283,88
ESTOQUES	0,00	0,00	0,00	64.671,50
TRIBUTOS A RECUPERAR	721.245,40	891.327,09	1.165.137,47	1410.663,58
CONTAS CORRENTES EMPRESAS PARCEIRAS	19.745,45	19.745,45	0,00	0,00
EMPRESTIMOS	167.334,00	167.334,00	167.584,00	167.584,00
ATIVO NÃO CIRCULANTE	3.920.603,52	3.913.464,68	3.421.722,17	157.659,02
APLICAÇÕES FINANCEIRAS	10.979,81	61.228,86	64.683,86	65.088,24
CONTAS A RECEBER	3.909.623,71	3.852.235,82	3.357.038,31	92.570,78
NÃO CIRCULANTE INVESTIMENTOS	155.587,47	124.307,25	82.235,70	51.037,44
INVESTIMENTOS	0,00	0,00	0,00	0,00
IMOBILIZADO	388.523,55	401.255,58	401.255,58	401.255,58
DEPRECIAÇÕES	(232.936,08)	(276.948,33)	(319.097,88)	(350.218,14)

R\$	2015	2016	2017	2018
PASSIVO	6.338.815,25	5.575.777,53	5.606.424,42	2.990.007,87
CIRCULANTE	3.657.817,40	5.534.129,22	6.620.830,09	5.961.842,44
FORNECEDORES	385.065,51	28.1235,03	918.685,95	599.910,65
OBRIGAÇÕES TRABALHISTAS	598.594,34	2.299.175,16	2.796.355,23	2.942.439,15
OBRIGAÇÕES TRIBUTÁRIAS	1.127.459,93	1.453.370,84	1.839.298,75	1.874.491,66
EMPRÉSTIMOS	1.219.290,31	1.288.724,37	861.159,85	314.994,24
CONTAS A PAGAR				4.813,22
PROVISÕES	327.407,31	211.623,82	205.330,31	225.193,52
EXIGÍVEL LONGO PRAZO	4.969.927,20	4.616.527,29	4.752.320,35	3.571.593,36
EMPRÉSTIMOS	3.738.822,84	4.088.127,46	4.017.340,27	1.332.499,57
OBRIGAÇÕES A PAGAR	309.322,02	(37.049,10)	173.765,48	292.046,62
ADIANTAMENTOS	30,90	4.234,33	0,00	0,00
IMPOSTOS	921.751,44	561.214,60	561.214,60	558.086,96
OBRIGAÇÃO TRABALHISTA EM RECUP JUDICIAL				592.911,14
EMPRESTIMO FINANCIAMENTO EM REC JUDICIAL				236.894,49
FORNECEDORES EM RECUPERAÇÃO JUDICIAL				559.154,58
PATRIMÔNIO LÍQUIDO	(2.288.929,35)	(4.574.878,98)	(5.766.726,02)	(6.543.427,93)
CAPITAL SOCIAL	50.000,00	50.000,00	50.000,00	50.000,00
RESERVAS	(2.338.929,35)	(4.624.878,98)	(5.816.726,02)	(6.593.427,93)

Informações financeiras

- Ressalta-se que o valor total do ativo do Balanço Patrimonial de 2017 protocolado nos autos está diferente em R\$ 144.739,81 do Balanço Patrimonial enviado para a Administradora Judicial. Até a conclusão desse relatório, os administradores das Recuperandas não explicaram o motivo dessa diferença.
- O saldo da dívida concursal da Recuperanda Engemet em dezembro de 2018 está maior em aproximadamente R\$ 36 mil em relação a lista de credores. Foi reportado aos administradores das Recuperandas que enviarão a abertura no próximo relatório.



Demonstração de Resultado – Energéticas

Demonstração de Resultado - Energéticas	
R\$	2018
Receita Bruta	5.002.924,61
Deduções de vendas	(675.925,32)
% receita bruta	-13,5%
Receita Líquida	4.326.999,29
Custos e Despesas	(4.895.531,32)
% receita líquida	-113,1%
Ordem de serviço	(3.871.144,75)
Administração	(513.662,82)
Despesas não dedutíveis	(272.154,91)
Manutenção de veículos	(172.540,29)
Comercial	(48.498,42)
Almoxarifado	(32.996,33)
Operacional	(2.097,10)
Tributos	(859,37)
Outros	(167,41)
Outras receitas	18.860,08
Prejuízo operacional	(568.532,03)
% receita líquida	-13,1%
Resultado financeiro	(209.115,88)
Prejuízo líquido	(777.647,91)
% receita líquida	-18,0%

Fonte: Demonstrações financeiras publicadas nos autos pelas Recuperandas

Demonstração de Resultado do Exercício – DRE

- Até a conclusão desse relatório, as Recuperandas não enviaram as Demonstrações de Resultado entre 2015 e 2017, conforme solicitado pela Administradora Judicial para realizarmos uma análise histórica.
- No ano de 2018, a Energética apresentou faturamento bruto contábil de R\$5 milhões. Observa-se diferença em relação ao faturamento gerencial, conforme página 29 deste documento. Foi solicitado explicações aos Administradores que até a conclusão deste relatório não enviaram a conciliação.
- Em dezembro de 2018, o prejuízo líquido atingiu ~R\$778 mil.



Engemet Aquecimentos

Balço Patrimonial – 1º Trimestre de 2019

- A Recuperanda não enviou os balancetes analíticos (com o máximo de abertura e/ou o razão das contas) de janeiro a março de 2019, conforme solicitado, dessa forma, a análise ficou comprometida e incompleta. Encaminhamos a lista de dúvidas solicitada aos administradores que não responderam até a conclusão deste relatório.
- A Empresa possui contabilidade terceirizada e os Administradores tomam decisões estratégicas, operacionais e administrativas principalmente com base nos relatórios gerenciais e técnico. Dessa forma, solicitaram um prazo maior para responder os esclarecimentos abaixo:
 - ❖ Movimentação do Estoque – Desde 2015, os estoques não possuem movimentação? Explicar como funciona a apuração do custo e dos estoques? Qual a expectativa de realização disso?
 - ❖ Empréstimos do contas a receber curto e longo prazo – natureza e expectativa de recebimento
 - ❖ Investimentos – abertura de construções de andamento
 - ❖ Imobilizado – abertura do imobilizado (relatório analítico)
 - ❖ Abertura das obrigações trabalhistas e tributárias
 - ❖ Abertura dos empréstimos e financiamentos (curto e longo prazo): principais parceiros e custos financeiros e prazo de pagamento
 - ❖ Abertura de provisões trabalhistas
 - ❖ *Aging list* do contas a receber – política de PCLD (provisão para créditos de liquidação duvidosa)



Energética

Balanco Patrimonial – 1º Trimestre de 2019

- Explicar o motivo das aplicações financeiras no Longo Prazo não se alterarem? Explicar a natureza e o prazo de resgate?
- Abertura do contas a receber no Longo Prazo: enviar a abertura dos depósitos judiciais de R\$92,6 mil e dos empréstimos a receber? Por que os empréstimos a receber estão crescendo tanto? Qual a natureza e a expectativa de realização desses empréstimos?
- Abertura do imobilizado – enviar relatório detalhado
- Abertura dos títulos a receber – *Aging list* dos títulos a receber – atraso e a receber (explicar política do PCLD)
- Abertura dos fornecedores – *Aging list* dos fornecedores
- Abertura do passivo que não está em Recuperação Judicial
- Empréstimos no Curto e no Longo Prazo – natureza, prazo de pagamento e condições, vencimento.
- Abertura das provisões trabalhistas, obrigações tributárias, obrigações a pagar e impostos.

Demonstração de Resultado – 1º Trimestre de 2019

- Faturamento bruto está diferente do gerencial em R\$ 51,5 mil – Enviar a conciliação
- Por que não teve depreciação nos meses de fevereiro e março de 2019? No mês de janeiro teve despesa de depreciação, mas não teve alteração no balanço, explicar a movimentação contábil realizada.
- Abertura das despesas não dedutíveis – as subcontas despesas ineditíveis e prestação de serviços pessoa física (enviar as notas fiscais das duas subcontas)

Energética versus Engemet Aquecimentos

- Os dados do 1º trimestre de 2019, mostrou que a Energética se mostrou mais rentável que a Engemet. Por que a estrutura de custos e despesas da Energética é menor quando comparável com a receita líquida? Como funciona o rateio administrativo para essas Empresas já que a estrutura administrativa é praticamente a mesma?



MEDEIROS & MEDEIROS

ADMINISTRAÇÃO JUDICIAL

administradorjudicial.adv.br

PORTO ALEGRE / RS

NOVO HAMBURGO / RS

SÃO PAULO / SP

CAXIAS DO SUL / RS

BLUMENAU / SC

AV. DR. NILO PEÇANHA, 2900/701
TORRE COMERCIAL IGUATEMI BUSINESS
BAIRRO CHÁCARA DAS PEDRAS
CEP: 91330-001
51 3062.6770

RUA JÚLIO DE CASTILHOS, 679/1111
CENTRO EXECUTIVO TORRE PRATA
BAIRRO CENTRO
CEP: 93510-130
51 3065.6770

AV. NACÕES UNIDAS, 12399/133 B
ED. COMERCIAL LANDMARK
BAIRRO BROOKLIN NOVO
CEP: 04578-000
51 3062.6770

RUA ÂNGELO CHIARELLO, 2811/501
CENTRO EMPRESARIAL CRUZEIRO
BAIRRO PIO X
CEP: 95032-460
54 3419.7274

RUA DR. ARTUR BALSINI, 107
BBC BLUMENAU
BAIRRO VELHA
CEP: 89036-240
47 3381-337