



MEDEIROS & MEDEIROS

**ACRE INDÚSTRIA DE PAPEL  
E CELULOSE - ACREPEL**

**BENAION INDÚSTRIA DE  
PAPEL E CELULOSE -  
BIPACEL**

**RECUPERAÇÃO  
JUDICIAL**

**PROCESSO N.º 0675959-  
05.2021.8.04.0001**

7º Relatório Mensal de Atividades

Competência: junho de 2022



MEDEIROS & MEDEIROS

# ÍNDICE

## RELATÓRIO MENSAL DE ATIVIDADES (RMA)



1. INTRODUÇÃO
  1. Cronograma processual
  2. Acompanhamento processual
2. RESUMO DAS ATIVIDADES
  1. Resultados
  2. Quadro de colaboradores
  3. Endividamento tributário
  4. Endividamento concursal
  5. Informações relevantes
3. DESCRIÇÃO DA EMPRESA
  1. Estrutura societária
  2. Fotos
4. DADOS FINANCEIROS- ECONÔMICOS
  1. Balanço patrimonial - Benaion
  2. Demonstrativo de resultado – Benaion
  3. Balanço patrimonial - Acrepel
  4. Demonstrativo de resultado – Acrepel
  5. Análise do desempenho - Benaion
  6. Dívida tributaria
5. PLANO DE RECUPERAÇÃO JUDICIAL
  1. Meios de Recuperação
  2. Proposta do pagamento

# INTRODUÇÃO

O presente Relatório Mensal de Atividades (“RMA”) está previsto no artigo 22, inciso II, alínea “c”, da Lei n.º 11.101/2005 (“LRF”) e reúne as informações operacionais, financeiras, econômicas e processuais da recuperação judicial das sociedades empresárias Acre Indústria de Papel e Celulose Ltda. (ACREPEL) e Benaion Indústria de Papel e Celulose S.A. (BIPACEL), ajuizada em 16/06/2021 e com processamento deferido em 23/08/2021.

Considerando que as devedoras foram mantidas na condução das empresas (artigo 64 da LRF), este RMA objetiva garantir ao juízo, ao Ministério Público, aos credores e a quaisquer interessados um fluxo contínuo de informações a respeito das atividades das recuperandas, assim como da execução do plano de recuperação judicial, quando devidamente homologado.

A análise técnica contábil apresentada neste RMA é limitada às informações disponibilizadas pela recuperanda, de sua responsabilidade e de forma não exaustiva, sobre a situação da empresa.

Em relação aos aspectos processuais, serão apresentadas as movimentações sobre os principais pontos desenvolvidos, com base na premissa básica descrita no artigo 47 da LRF.

Os dados foram coletados e analisados pela Medeiros & Medeiros Administração Judicial, na qualidade de administradora judicial da recuperanda, extraídos dos autos do processo de recuperação judicial e a partir do fornecimento de documentos solicitados, principalmente no que tange às informações contábeis e financeiras, assim como das visitas técnicas ocorridas na sede da empresa e de reuniões com os seus representantes e respectivos procuradores.

O prazo para envio das demonstrações contábeis e demais documentos requeridos as Recuperandas é o dia 25 do mês subsequente. Os documentos da competência de junho, foram enviados dentro do prazo, em 21/07/2022. Os questionamentos encaminhados em 09/08/2022, não foram respondidos.

Todos os documentos que serviram de base para a elaboração deste relatório estarão disponíveis para consulta no site [www.administradorjudicial.adv.br](http://www.administradorjudicial.adv.br), **após a retirada do sigilo na tramitação**, sendo que informações adicionais ou complementares podem ser obtidas diretamente com a Administração Judicial, por intermédio da central de atendimento 0800 150 1111, pelo WhatsApp (51) 99871-1170 ou pelo e-mail [contato@administradorjudicial.adv.br](mailto:contato@administradorjudicial.adv.br).

# 1. ASPECTOS JURÍDICOS



## CRONOGRAMA PROCESSUAL DA RECUPERAÇÃO JUDICIAL

Data	Evento	Lei 11.101/05	Data	Evento	Lei 11.101/05
16/06/2021	Ajuizamento do Pedido de Recuperação Judicial			Fim do prazo para apresentar impugnações ao Juízo (10 dias após publicação do 2º Edital)	art. 8º
23/08/2021	Deferimento do Pedido de Recuperação Judicial	art. 52, incisos I, II, III, IV e V, e § 1º		Publicação do Edital de convocação para votação do PRJ - AGC (15 dias de antecedência da realização da AGC)	art. 56, § 1º
26/08/2021	Publicação do deferimento no D.O.			AGC – 1ª Convocação	
Aguarda Juízo	Publicação do 1º Edital pelo devedor	art. 52, § 1º		AGC – 2ª Convocação	
	Fim do prazo para apresentar habilitações e divergências ao AJ (15 dias da publicação do 1º Edital)	art. 7º, § 1º		Continuação da AGC	
				Homologação do PRJ	
23/10/2021	Apresentação do plano de recuperação judicial	Art. 53		Fim do prazo de recuperação judicial, se cumpridas todas as obrigações previstas no PRJ (2 anos após a concessão de recuperação judicial)	art. 61
	Publicação de aviso sobre o recebimento do PRJ no D.O.	art. 53, § Único			
	Fim do prazo para apresentar objeções ao PRJ (30 dias após a publicação do 2º Edital ou 30 dias após a publicação do aviso de recebimento do PRJ)	art. 53, § Único e art. 55, § Único			
	Publicação do Edital pelo AJ - 2º Edital (45 dias após apresentação de habilitações/divergências)	art. 7º, § 2º			

Nota: Quadro elaborado pela Administradora Judicial com base nos processos previstos na Lei 11.101/05 e as datas de suas ocorrências conforme o trâmite processual.

Eventos ocorridos  
 Data estimada



## ACOMPANHAMENTO PROCESSUAL

### SITUAÇÃO ATUAL DO PROCESSO

Aguarda-se decisão de prosseguimento regular da recuperação judicial, após sucessivas decisões de suspeição e redistribuição do processo.

### FASES DO PROCESSO

- ❖ **Processamento da recuperação judicial:** o pedido de recuperação judicial foi proposto em 16/06/2021, com deferimento do processamento em 23/08/2021 e a manutenção dos devedores na condução da atividade empresarial (artigo 64 da LRF).
- ❖ **Fase administrativa de verificação de créditos:** o edital do artigo 52, parágrafo 1º, e aviso do artigo 7º, parágrafo 1º, ambos da LRF, ainda não foi publicado no Diário da Justiça Eletrônico (“DJE”). Após a publicação, será iniciado o período para a apresentação de habilitações e/ou divergências em face da relação de credores, diretamente à Administração Judicial, no prazo de 15 (quinze) dias. Aguarda-se encaminhamento do edital por parte do Juízo recuperacional, cuja minuta já foi disponibilizada pela administração judicial.
- ❖ **Fase judicial de verificação de créditos:** o edital conjunto referente aos artigos 7º, parágrafo 2º, e 53, parágrafo único, ambos da LRF, ainda não foi publicado. Após a publicação, serão iniciados os períodos de 30 (trinta) dias para que os credores ofereçam objeção ao plano de recuperação judicial e 10 (dez) dias para que apresentem impugnação judicial contra a relação de créditos apresentada,
- ❖ **Planos de recuperação judicial (“PRJ”):** o plano de recuperação judicial das recuperandas foi apresentado dentro do termo legal previsto no artigo 53 da LRF.
- ❖ **Assembleia geral de credores (“AGC”):** aguarda-se regular processamento da recuperação judicial.
- ❖ **Concessão da recuperação judicial:** aguarda-se regular processamento da recuperação judicial.



## ACREPEL E BENAION

### Resultado operacional

Análise do desempenho Benaion

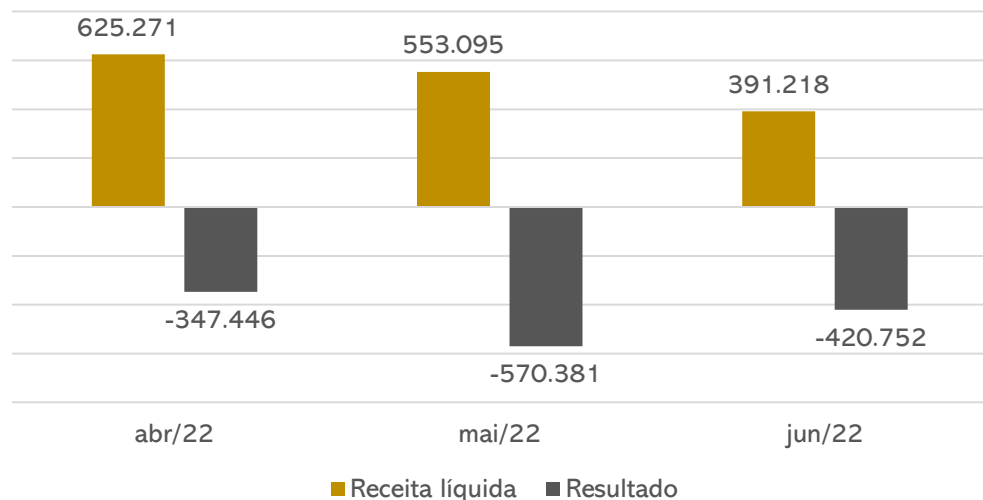

A recuperanda vem apresentando prejuízos desde novembro/2021, sendo que em junho foi de R\$ 520.751,98. Em 2022, o resultado acumulado é negativo em R\$ 2.330.722,17. Conforme informações prestadas pela Benaion, os prejuízos ocorrem devido à falta de matéria prima e paradas constantes das máquinas.

Destacamos que a receita da recuperanda está relacionada ao contrato de venda da produção junto à Ecopaper Indústria de Fabricação de Papel da Amazônia Ltda, sendo que o mesmo garante a compra de 400 toneladas/mês pelo valor de R\$ 3,00/kg, logo o faturamento mensal deveria ser de pelo menos R\$ 1,2 milhões. A Benaion explicou que, quando firmou este contrato, foi informado o total da capacidade da máquina ao mês, porém, não está conseguindo produzir toda esta quantidade no momento, embora estejam trabalhando para isso.

Cumpramos salientar que a Acrepel não possui operação, por esta razão a análise das demonstrações se limita à Benaion.

### Quadro de colaboradores

Nº de funcionários

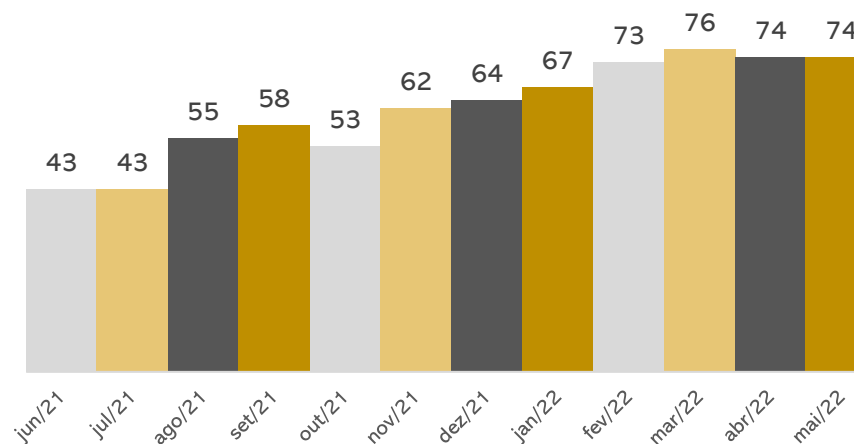

A empresa não enviou as informações, pertinentes ao quadro de funcionários de junho/2022. De acordo com as demonstrações contábeis, os salários estão sendo pagos em dia, contudo, os encargos (INSS e FGTS), conforme relatado pela recuperanda anteriormente, estão sendo adimplidos somente no momento das rescisões.

### Endividamento tributário

Passivo tributário

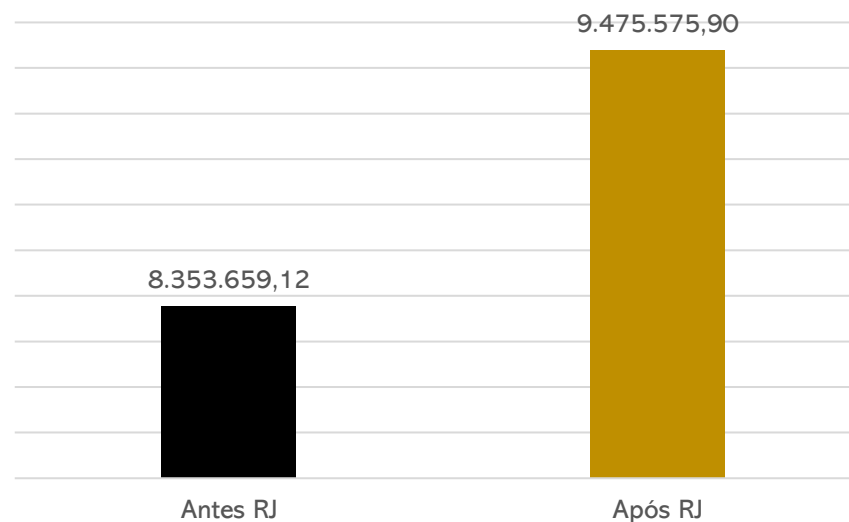

A Benaion não possui regularidade fiscal, uma vez que não está adimplindo os impostos correntes. Os parcelamentos, devido à inadimplência, estão inativos.

Ao final de junho a dívida tributária somou **R\$ 9.475.575,90**.



### ACREPEL E BENAION

#### Endividamento Concursal

O endividamento concursal apresentado pelas recuperandas é de **R\$ 31.909.966,31**.

Natureza	Quantidade de credores	% quantidade de credores	Valor total R\$	% Valor total
Trabalhista	60	50,42%	1.618.707,37	5,07%
Garantia Real	1	0,84%	1.829.337,77	5,73%
Quirografário	7	5,88%	27.920.324,97	87,50%
Microempresa	51	42,86%	541.596,20	1,70%
<b>Total</b>	<b>119</b>	<b>100%</b>	<b>31.909.966,31</b>	<b>100%</b>

Abaixo segue relacionado o passivo concursal segregado por empresa:

Passivo segregado por empresa

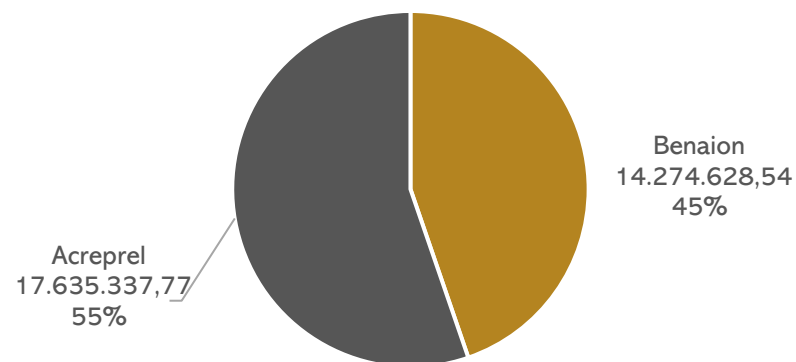

#### Informações relevantes

Em 12/07/2022 as recuperandas reuniram-se com o Administrador Judicial por meio virtual. Na oportunidade foi relatado que a empresa vem passando por uma crise com o fornecimento de aparas, o que impacta no seu faturamento. Com o intuito de solucionar este problema, a Benaion está em tratativas com um novo fornecedor. No entanto, o material que ele oferece não é processado e, para isso, estão em tratativas de entrega do material em fase final para utilização da recuperanda. Além disso, será necessário realizar uma parada de 04 a 05 dias na máquina, para manutenção do tambor. Essa prática é comum a cada 03 ou 04 meses.

Quando questionada sobre as vendas, a empresa relatou que a Ecopaper absorve praticamente toda a produção, mas que estão em busca de novos clientes. Contudo, estão com dificuldade de atender até mesmo os clientes existentes, em virtude da falta de matéria-prima. A Administração Judicial indagou sobre o contrato com a Ecopaper, que prevê o faturamento de até 400 toneladas ao mês. A Benaion explicou que quando firmaram esse contrato, foi informado o total da capacidade da máquina ao mês, porém, não estão conseguindo produzir toda essa quantidade no momento, mas estão trabalhando para isso.

Para sanar os problemas de falta de material, a recuperanda conta com ajuda de alguns institutos de pesquisa, que estão estudando processos de criação de celulose com plantas amazônicas. Ademais, o diretor administrativo está em contato com empresas dispostas a doar papel, como por exemplo, a Marinha. Contudo, para que essas doações sejam efetivadas, se faz necessário o protocolo do IPAAM, o qual a Benaion está buscando obter.

A empresa informou que os salários estão em dia, porém, os encargos sociais e tributos mensais não estão sendo adimplidos. A previsão é de parcelar o FGTS até agosto/2022, por ser uma exigência imposta pelo SUDAM (Superintendência do Desenvolvimento da Amazônia). Posteriormente pretendem parcelar os demais tributos. Em relação aos estoques, a Benaion informou que não possui inventário próprio, mas que estão trabalhando na parametrização de softwares. Atualmente o controle é feito de forma manual, pois não conseguiram automatizar o processo.

**Saliena-se que houve alteração contratual na Acrepel e que a razão social passou a ser “Acapam”. Os responsáveis da Recuperanda, se comprometeram em enviar a documentação da alteração por e-mail, o que não ocorreu até a finalização deste relatório. De acordo com o relatado em reunião, essa “nova” empresa passará a ser sócia da Benaion.**

### 3. DESCRIÇÃO DA EMPRESA



#### ESTRUTURA SOCIETÁRIA

##### Benaion Indústria de papel e celulosa S.A - Bipacel

- CNPJ: 63.739.973/0001-67
- **Atividades:** fabricação de papel
- **Sede:** Rua José Monte Fusco, nº 750, Galpão 02 – bairro Santa Etelvina – Manaus

##### Acre Indústria de papel e celulose Ltda - Acrepel

- CNPJ: 05.826.089/0001-63
- **Atividades:** fabricação de papel
- **Sede:** Rua Matamata, nº 5, Lote 03 – bairro Santa Etelvina – Manaus

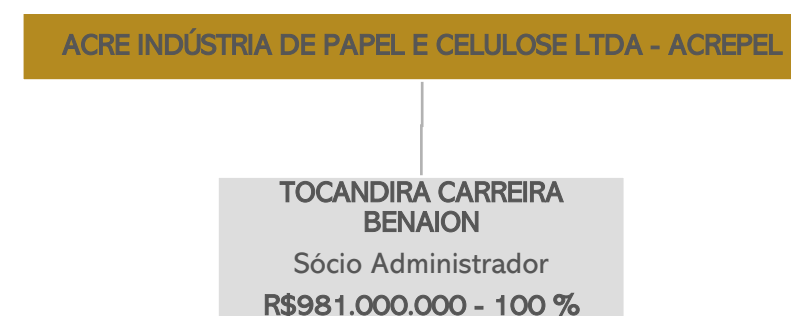
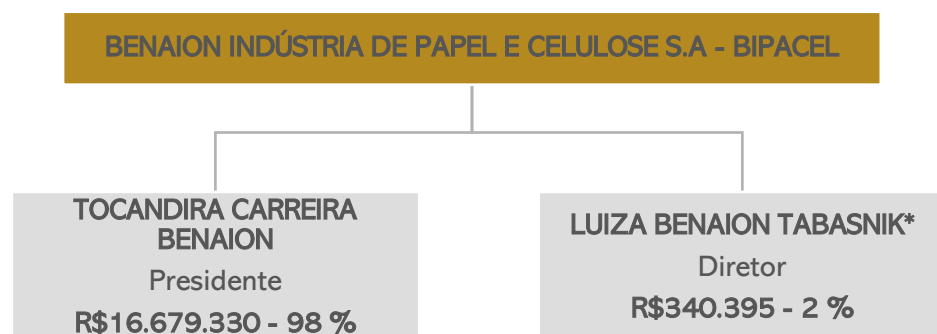

**Nota:** Em 25/01/2022, este administrador tomou conhecimento da renúncia do cargo de diretora da Sra. Luiza Benaion. Solicitamos os documentos que comprovem este fato, contudo, não foi disponibilizado pela empresa com a alegação de que a empresa tentou registrar as alterações perante a Junta Comercial, contudo a solicitação foi rejeitada devido ao processo de Recuperação Judicial. Destacamos ainda que a Recuperanda solicitou ao juízo (fls. 1104 – 1107) a doação das cotas da Sra. Luiza para a Acrepel.

**Salienta-se que, conforme informado em reunião, houve alteração contratual na empresa Acrepel. Contudo, os documentos pertinentes não foram encaminhados, mesmo após solicitações. O assunto será retomado do próximo relatório.**



# 3. DESCRIÇÃO DA EMPRESA



## FOTOS



Fotos enviadas pela Recuperanda em 21/06/2022 .

### 3. DESCRIÇÃO DA EMPRESA



#### FOTOS



Fotos enviadas pela Recuperanda em 21/06/2022 .



## BALANÇO PATRIMONIAL - BENAION

BALANÇO PATRIMONIAL - BENAION		abr/22	mai/22	jun/22
ATIVO	<b>CIRCULANTE</b>	<b>2.888.832</b>	<b>2.257.330</b>	<b>2.328.194</b>
	Disponibilidades	179	8	910
	Aplicações Financeiras	54	54	54
	Clientes Nacionais	2.741.501	2.104.871	2.133.197
	Outros créditos	97.342	101.481	144.516
	Tributos a recuperar	1.217	1.217	1.217
	Estoques	48.539	49.700	48.301
	<b>NÃO CIRCULANTE</b>	<b>358.623.168</b>	<b>358.622.734</b>	<b>403.576.806</b>
	Empréstimos a pessoas ligadas	5.379.074	5.379.074	5.379.074
	Investimentos - Debentures	327.182.118	327.182.118	372.136.623
Imobilizado	26.061.977	26.061.543	26.061.109	
<b>TOTAL DO ATIVO</b>	<b>361.512.000</b>	<b>360.880.064</b>	<b>405.905.000</b>	

**Disponibilidades:** a rubrica é composta por saldos em caixa, Banco Cora e aplicações financeiras com o Banco Bradesco. O acréscimo de R\$ 902,50, foi decorrente do aumento do valor disponível em caixa. O relatório razão, dos valores em espécie, apontam recebimentos de clientes e pagamento de fornecedores. O Banco Cora apresentou movimentações mensais de aproximadamente R\$ 267,4 mil, justificados, em sua maior parte, por recebimentos da Ecopaper e pagamento de salários e fornecedores. Além disso, há entradas (cerca de R\$ 35,5 mil), com histórico de lançamento “transferência recebida”, o qual não é possível identificar a origem e não foi esclarecido pela Recuperanda. Ainda, identificou-se saídas como transferência, pró-labore e pagamentos de contas (aluguel, energia e telefone) em nome de Tocandira (sócia) no montante de R\$ 7,9 mil. Quando questionada se seriam contas particulares da sócia e qual o valor mensal do pró-labore, a empresa não retornou. Os montantes transferidos para Acrepel, ocorreram devido a Benaion possuir bloqueio judicial na conta corrente decorrentes de demandas trabalhistas, alocados na RJ, porém como entraram na fase executiva (cumprimento de sentença) os magistrados têm concedido as ordens de bloqueio. Os extratos bancários não foram enviados.

**Clientes:** exibiu acréscimo de 1%, motivado pelo maior volume de venda a prazo, do que recebimentos no período. Dentre as principais vendas a prazo, estão Ecopaper de R\$ 454,9 mil e Cometais R\$ 2,7 mil. O *aging list* do contas a receber, não foi enviado. Além disso, conforme relatório razão da conta de clientes, consta um faturamento de ressarcimento de energia elétrica no valor de R\$ 86.457,90 para a Ecopaper, que teve como contrapartida a venda de produtos de fabricação própria. Quando questionada, a Recuperanda não esclareceu.

**Outros créditos:** compreende aluguéis a receber (R\$ 30 mil), valores em trânsito (R\$ 107,1 mil) e royalties (R\$ 7,3 mil). O principal responsável pelo acréscimo de 42% do período, foi a rubrica de valores em trânsito, que contemplam recebimentos de clientes (R\$ 228,9 mil) e pagamentos de fornecedores e salários do mês 05/2022 (R\$ 134,8 mil). Quando questionada sobre qual critério utiliza, para alocar valores na rubrica, a Benaion não esclareceu. Além disso, a conta contempla o contrato de aluguel junto a Ecopaper no valor mensal de R\$ 15 mil, o qual a empresa informou anteriormente que existia atraso do recebimento de 8 parcelas, maio, junho, julho e setembro/2021 e de janeiro a abril de 2022. Realizou-se um acerto entre as empresas, que devido as condições do imóvel locado, todas as benfeitorias realizadas (conserto de telhados, vazamentos, e outras reformas), seriam abatidas do valor do aluguel, gerando a retração de R\$ 69,2 mil em junho. Contudo, as notas fiscais pertinentes a essas melhorias, embora solicitadas, não foram encaminhadas. Ainda, registrou-se o valor de royalties negociados com Ecopaper (R\$ 3,1 mil), decorrente da cessão de direito de uso da sua marca.

**Estoques:** apresentou decréscimo de 3%, motivado pela retração dos produtos prontos. Engloba estoque de matéria-prima (R\$ 38,3 mil) e produtos acabados (R\$ 9,9 mil). A Recuperanda informou que não possui relatório de controle interno de estoque mas que estão trabalhando na parametrização de softwares, sem previsão para finalizar.

**Empréstimos a pessoas ligadas:** contempla empréstimos cedidos à Acrepel no montante de R\$5.379.073,59, e, segundo informações, há contrato entre as partes, no entanto, não foram disponibilizados à administração judicial. Em 2022, não houveram movimentações. Destaca-se que Recuperanda utiliza a conta da Acrepel para evitar bloqueios.

**Investimentos - debentures:** os investimentos são títulos extrajudiciais emitidos pelo Fundo de Investimento da Amazônia – FINAM e referem-se às liberações do financiamento junto à Superintendência de Desenvolvimento da Amazônia – SUDAM. O período apresentou acréscimo de 14%, devido a atualização de saldo. O valor apresentado nas demonstrações, confere com o extrato disponibilizado pelo Banco da Amazônia, com posição de 30/06/2022.

**Imobilizado:** a variação do mês, foi proveniente da depreciação (R\$ 433,71). Cumpre destacar que em 2021 e Companhia realizou a venda de R\$2,5 milhões em imobilizado que não fora baixado, apenas contabilizado em “outras receitas”. O Laudo de avaliação de Bens, apresentado junto ao Processo de Recuperação Judicial, apontava um valor de R\$ 16.919.832,92, exibindo uma diferença de R\$ 9,1 milhões menor, que os valores apresentados na contabilidade. A empresa destacou que os saldos do ativo imobilizado em balancete, são históricos, aportados de anos anteriores. A Benaion ressaltou ter a intenção de realizar uma consultoria especializada de revisão dos ativos, sem data prevista, pois demandará alto custo para sua elaboração.

## 4. DADOS FINANCEIROS-ECONÔMICOS



### BALANÇO PATRIMONIAL - BENAION

BALANÇO PATRIMONIAL - BENAION		abr/22	mai/22	jun/22
ATIVO	<b>CIRCULANTE</b>	<b>2.888.832</b>	<b>2.257.330</b>	<b>2.328.194</b>
	Disponibilidades	179	8	910
	Aplicações Financeiras	54	54	54
	Clientes Nacionais	2.741.501	2.104.871	2.133.197
	Outros créditos	97.342	101.481	144.516
	Tributos a recuperar	1.217	1.217	1.217
	Estoques	48.539	49.700	48.301
	<b>NÃO CIRCULANTE</b>	<b>358.623.168</b>	<b>358.622.734</b>	<b>403.576.806</b>
	Empréstimos a pessoas ligadas	5.379.074	5.379.074	5.379.074
	Investimentos - Debentures	327.182.118	327.182.118	372.136.623
	Imobilizado	26.061.977	26.061.543	26.061.109
	<b>TOTAL DO ATIVO</b>	<b>361.512.000</b>	<b>360.880.064</b>	<b>405.905.000</b>
BALANÇO PATRIMONIAL - BENAION		abr/22	mai/22	jun/22
PASSIVO	<b>CIRCULANTE</b>	<b>7.214.791</b>	<b>8.133.191</b>	<b>8.208.825</b>
	Fornecedores	2.535.443	3.013.734	3.110.248
	Empréstimos e financiamentos	258.727	258.794	258.794
	Obrigações trabalhistas	1.374.965	1.452.962	1.120.632
	Obrigações tributárias	1.222.717	1.335.639	1.415.714
	Contas a pagar	1.822.939	2.072.061	2.303.437
	<b>NÃO CIRCULANTE</b>	<b>348.650.760</b>	<b>348.650.760</b>	<b>394.020.813</b>
	Empréstimos e Financiamentos	-	-	415.548
	Fornecedores	11.459.331	11.459.331	11.459.331
	Parcelamento de tributos	7.350.669	7.350.669	7.350.669
	Mútuo	2.658.641	2.658.641	2.658.641
	Passivo Diferido	327.182.118	327.182.118	372.136.623
	<b>PATRIMÔNIO LÍQUIDO</b>	<b>6.986.039</b>	<b>6.006.084</b>	<b>6.006.084</b>
	Capital Social	17.019.725	17.019.725	17.019.725
	Resultado do Exercício	-	-6.047.761	-
Prejuízos Acumulados	-10.033.686	-4.965.880	-11.013.641	
<b>TOTAL DO PASSIVO</b>	<b>362.851.590</b>	<b>362.790.034</b>	<b>408.235.722</b>	

**Fornecedores:** a rubrica exibiu acréscimo de 3%, decorrente da compra de matéria prima para estoque. Dentre as principais compras do período, estão Edir Marialva dos Santos ME (R\$ 133,7 mil) e Selzette Maria dos Santos (R\$ 32,3 mil). Além disso, há um pagamento de R\$ 61,1 mil referente a parcela 1/6 do acordo realizado com a Companhia de gás do Amazonas. Os valores que estão sendo pagos à Amazonas Energia se referem ao seu consumo mensal, referente aos meses de agosto de 2021 em diante, ou seja, pós deferimento da Recuperação Judicial. O *aging list* do contas a pagar, não foi enviado.

**Obrigações trabalhistas:** no curto prazo, expôs decréscimo de 23% motivado pela realocação das dívidas trabalhistas, arroladas na RJ, para o longo prazo que somam R\$ 415,5 mil. Compreende, em sua maior parte, INSS a pagar (R\$ 589,8 mil), FGTS (R\$ 119,3 mil) e salários a pagar (R\$ 71,2 mil), referente proventos de junho/2022. Os salários correntes estão em dia, contudo, os encargos continuam acumulando atrasos.

**Obrigações Tributárias e parcelamento de tributos:** engloba, principalmente, saldos a pagar de ICMS (R\$ 1,3 milhão), ISS (R\$ 11,7 mil) e IRRF (R\$ 8,9 mil). O mês apresentou aumento de 6%, devido a inadimplência dos tributos. No período houve compensação de ICMS no valor de R\$ 3 mil.

**Contas a pagar:** exibiu acréscimo de 11%, devido a inadimplência da energia elétrica. Contempla adiantamento de clientes (R\$ 1,7 mil), alvará a pagar (R\$ 171,92) e energia elétrica (R\$ 2,3 milhões). A empresa informou que deu prioridade no pagamento de manutenções dos maquinários e que eventualmente estão realizando pagamentos diretamente na conta bancária da cessionária Manaus Energia.

**Passivo diferido:** refere-se à contrapartida dos valores alocados no ativo e são saldos de debentures negociáveis e não negociáveis que a companhia possui junto ao FINAM.



## DEMONSTRAÇÃO DO RESULTADO DO EXERCÍCIO - BENAION

D.R.E - BENAION	abr/22	mai/22	jun/22	2022
Receita Bruta	689.920	669.476	471.867	3.752.621
Impostos sobre vendas	-64.649	-116.381	-80.649	-617.053
Receita líquida	625.271	553.095	391.218	3.135.569
Custos de Produtos e Serviços Prestados	-819.175	-1.001.951	-627.252	-4.556.367
Resultado Bruto	-193.904	-448.856	-236.034	-1.420.799
Despesas e receitas operacionais	-153.257	-120.359	-114.954	-823.254
Despesas com pessoal	-99.840	-68.650	-70.249	-471.810
Encargos sociais	-22.486	-24.315	-20.584	-124.975
Despesas gerais e administrativas	-37.711	-29.217	-26.436	-249.919
Despesas Tributárias	-	-2.327	-852	-6.600
Outras receitas	6.780	4.150	3.168	30.050
Resultado Operacional	-347.161	-569.215	-350.988	-2.244.053
Lucro/ prejuízo operacional antes do resultado financeiro	-285	-1.166	-69.764	-86.669
Despesas financeiras	-288	-1.348	-70.026,89	-87.425
Receitas financeiras	3	182	263,36	756
Lucro/ prejuízo operacional antes dos impostos	-347.446	-570.381	-420.752	-2.330.722
Lucro/prejuízo líquido do exercício	-347.446	-570.381	-420.752	-2.330.722

**Faturamento:** o faturamento apresentou decréscimo de 30%. Conforme informações prestadas pela Benaion, as quedas apresentadas nos últimos períodos, ocorrem devido a falta de matéria prima e paradas constantes das máquinas.

**Custos:** o custo dos produtos vendidos, representa 160% da receita líquida e exibiu decréscimo de 37%, proporcional a queda das receitas. A empresa relatou que vem passando por uma crise com o fornecimento de aparas, gerando um alto custo da compra de materiais, o que impacta nos seus resultados.

**Despesas com pessoal e encargos sociais:** as despesas com pessoal, apresentaram acréscimo de 2%, devido ao pagamento de indenizações trabalhistas, que a Benaion não esclareceu a quem se referem. Em meio as principais despesas com pessoal, estão encargos e provisões (R\$ 20,5 mil), salários (R\$ 43,4 mil) e pró-labore (R\$ 10 mil).

**Despesas administrativas:** a rubrica compreende, em sua maior parte serviços prestados (R\$ 10,2 mil), telefone, internet e sistemas (R\$ 4,7 mil) e honorários contábeis (R\$ 4,4 mil). Expôs retração de 10%, decorrente, especialmente, da redução dos valores gastos com serviços de terceiros. Dentre os principais prestadores, destaca-se Medeiros & Medeiros Administração de Falências (R\$ 5 mil). Além disso, ocorreram pagamentos de R\$ 1 mil cada, para Gardenia dos Santos Oliveira Maria Semirames Souza Pinheiro e Gegis Clan Bezerra de Oliveira, Gardenia dos Santos Oliverira (R\$ 1 mil), os quais a Recuperanda não esclareceu que tipo de serviços são prestados.

**Despesas tributárias:** refere-se a taxa paga junto a Junta Comercial do Estado do Amazonas, sem maiores esclarecimentos por parte da empresa.

**Outras receitas:** compreende o valor de royalties da Ecopaper (R\$ 3.167,77).

**Resultado financeiro:** o resultado financeiro foi negativo em R\$ 69.763,53, visto que as receitas com rendimento de aplicações financeiras (R\$ 0,03), descontos obtidos (R\$ 166,61) e juros ativos (R\$ 96,72), não foram suficientes para encobrir as despesas com juros passivos (R\$ 428,78) pagos por atraso com fornecedores, despesas bancárias (R\$ 38,11) e, principalmente, descontos concedidos (R\$ 69,5 mil), decorrente dos valores abatidos do aluguel da Ecopaper pelas benfeitorias realizadas (conserto de telhados, vazamentos, e outras reformas).

**Resultado:** A Recuperanda vem apresentando prejuízos desde novembro/2021, sendo que em junho/2022 foi de R\$ 420.751,98. Em 2022, o resultado acumulado é negativo em R\$ 2.330.722,17.

## 4. DADOS FINANCEIROS-ECONÔMICOS



### BALANÇO PATRIMONIAL E DRE- ACREPEL

BALANÇO PATRIMONIAL - ACREPEL		abr/22	mai/22	jun/22	
ATIVO	CIRCULANTE	18	1	3.611	
	Bancos Contas Movimento	18	1	3.611	
	NÃO CIRCULANTE	-	-	2.658.641	
	Empréstimos a pessoas ligadas	2.658.641	2.658.641	2.658.641	
<b>TOTAL DO ATIVO</b>		<b>18</b>	<b>1</b>	<b>2.662.252</b>	
BALANÇO PATRIMONIAL - ACREPEL		abr/22	abr/22	jun/22	
PASSIVO	CIRCULANTE	46.322	50.380	54.000	
	Fornecedores	-	3.792	3.562	
	Empréstimos e financiamentos	36.155	36.421	40.271	
	Contas a Pagar	10.167	10.167	10.167	
	NÃO CIRCULANTE	11.573.189	11.573.189	11.573.189	
	Empréstimos e financiamentos	11.573.189	11.573.189	11.573.189	
	<b>PATRIMÔNIO LÍQUIDO</b>		<b>-8.960.852</b>	<b>-8.960.852</b>	<b>-8.960.852</b>
	Capital Social	981.000.000	981.000.000	981.000.000	
	Capital Social a Integralizar	-981.000.000	-	-981.000.000	
	Prejuízos Acumulados	- 8.960.852	- 8.921.047	- 8.960.852	
Resultado do Exercício	-	39.805	-		
<b>TOTAL DO PASSIVO</b>		<b>2.658.659</b>	<b>2.662.717</b>	<b>2.666.337</b>	

D.R.E - ACREPEL		abr/22	mai/22	jun/22	2022
DRE	Receita Bruta	-	-	-	-
	Receita líquida	-	-	-	-
	Resultado Bruto	-	-	-	-
	Despesas operacionais	-	-	-	-
	Despesas Gerais	-	-	-	-
	Lucro/Prejuízo operacional antes do resultado financeiro	-	4	10	6
	Despesas financeiras	-	4	10	6
	Lucro/ prejuízo operacional antes dos impostos	-	4.075	10	4.085
	Lucro/prejuízo líquido do exercício	-	4.075	10	4.085

Inicialmente, cumpre informar que a Acrepel não possui operação desde a sua constituição, e de acordo com a empresa, neste CNPJ foram realizados apenas aquisições de empréstimos.

#### Análise Ativo

**Bancos conta movimento:** A rubrica é composta pelo saldo com o Banco Nubank S/A (R\$ 0,96) e Banco Cora (R\$ 3.609,89), o qual o saldo foi incorporado em junho, devido aos recebimentos, em sua maior parte, da Ecopaper. Além disso, ocorreram pagamentos, os quais a Recuperanda não esclareceu do que se tratam. Dentre os principais valores pagos, estão José Carlos (R\$ 13,3 mil), Amazon Paper (R\$ 4,6 mil), Ecopaper (R\$ 4 mil). A Companhia explicou que está utilizando a conta bancária da Acrepel para evitar bloqueios que vem ocorrendo junto a Benaion. Quando questionada em relação a conciliação dos clientes da Benaion, que pagam pela Acrepel, a empresa estimava uma solução para essa demanda nos balancetes de junho, o que não ocorreu.

**Empréstimos a pessoas ligadas:** compreende o saldo com Benaion Ind. De Papel S/A (R\$ 2,6 milhões), referente aos empréstimos cedidos. Contudo, não há informação se há contrato entre as partes e se este montante possui prazo para devolução.

#### Análise Passivo

**Fornecedores:** o período apresentou retração de R\$ 230,00, ao pagamento efetuado para Camila de Souza Cruz.

**Empréstimos e financiamentos:** composto, por empréstimos com pessoas ligadas, referente aos valores devidos a Benaion (R\$ 40,7 mil). O período registrou entradas com recebimentos de clientes da Benaion, que foram, superiores aos valores devolvidos. Além disso, há registros de pagamentos feitos a Ecopaper, fornecedores, salários e pró-labore de Tocandira, que não foram esclarecidos pela empresa.

#### Análise:

O período apresentou a contabilização de juros passivos (R\$ 10,00), decorrente do pagamento a menor, realizado para Camila de Souza Cruz.

O prejuízo acumulado de 2022 é de R\$ 4.084,82.



## Análise do desempenho - Benaion

Índices de liquidez  
(1º semestre)

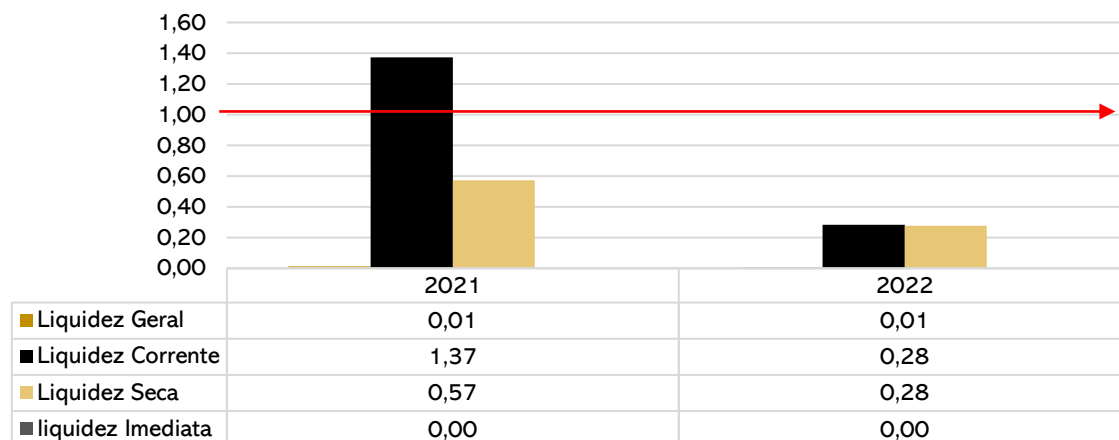

Os índices de liquidez evidenciam a capacidade de pagamento da empresa frente as suas obrigações sendo considerado satisfatório resultados superiores a 1.

Quando comparado o primeiro semestre de 2021 com o mesmo período em 2022, percebe-se que no ano de 2021, a empresa possuía índice de liquidez corrente acima de 1, ou seja, era capaz de quitar todas as suas dívidas a curto prazo. Contudo, em 2022, todos os resultados apresentados foram inferiores a 1, demonstrando que a companhia não tem capacidade, de honrar com as suas obrigações a curto prazo com os ativos disponíveis.

Evolução do endividamento  
(1º semestre)

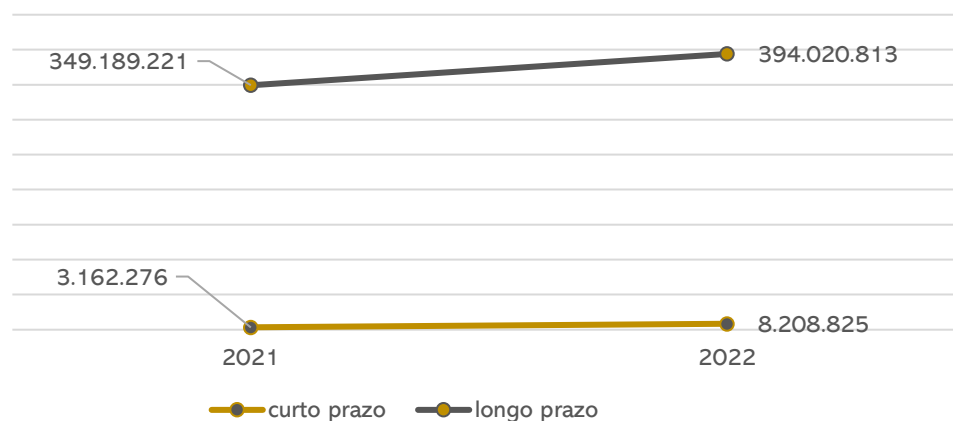

O endividamento com terceiros a curto prazo aumentou 160% no primeiro semestre de 2022, devido, especialmente, aos fornecedores e contas a pagar que contempla, em sua maior parte, dívida com energia elétrica (R\$ 2,3 milhões). No longo prazo, o acréscimo foi de 13%, principalmente, pelas dívidas com empréstimos e financiamentos e aumento do saldo do passivo diferido, que refere-se à contrapartida dos valores alocados no ativo e são saldos de debentures negociáveis e não negociáveis que a companhia possui junto ao FINAM. O endividamento total, aumentou 14%.



## DÍVIDA TRIBUTÁRIA

A Benaion, não possui regularidade fiscal, posto que não está adimplindo os impostos correntes e os parcelamentos, estes que devido à inadimplência estão inativos. Assim, ao final de junho a dívida tributária somou **R\$ 9.475.575,90**. Destacamos que a Acrepel não possui passivo tributário uma vez nunca teve operação.

Quando questionada acerca da regularização dos tributos, a empresa informou que está sob análise a possibilidade de aderir a um novo parcelamento de FGTS, até agosto/2022.

Abaixo, seguem gráficos que demonstram a situação tributária da Companhia:

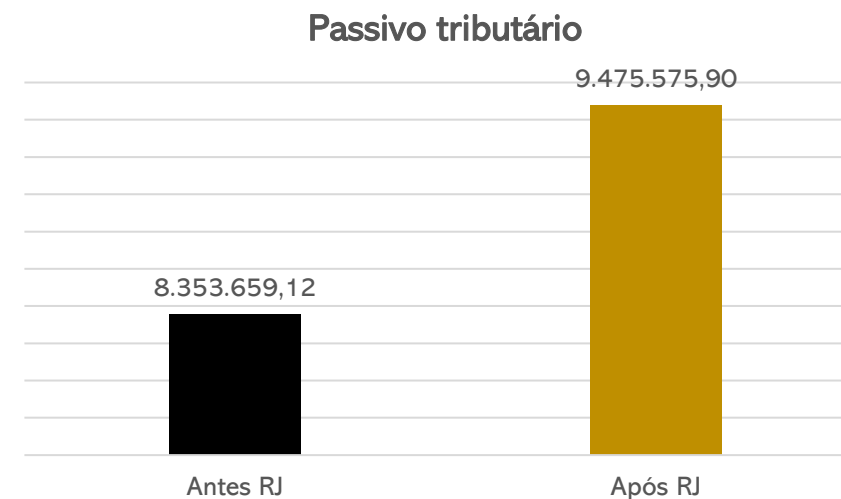

### Relação de tributos Benaion





# 5. PLANO DE RECUPERAÇÃO JUDICIAL



## MEIOS DE RECUPERAÇÃO

As Recuperanda, através do seu plano de Recuperação Judicial, elenca os seguintes meios de recuperação:

- ❖ Reestruturação de seu endividamento, com alterações de prazo, condições, encargos e da forma de pagamento dos Créditos Concurtais;
- ❖ Transformação de sociedade, ou cessão de cotas ou ações, respeitados os direitos dos sócios;
- ❖ Alteração do controle societário;
- ❖ Novação de dívidas do passivo, com ou sem constituição de garantia própria ou de terceiro, na forma deste Plano, é pressuposto de viabilidade da Recuperação Judicial.

CONDIÇÕES DO PLANO											
CLASSE	Subclasse	VALOR RJ	DESÁGIO	CARÊNCIA	INÍCIO DOS PAGAMENTOS	Nº PARCELAS	PERIODICIDADE	CORREÇÃO	AMORTIZAÇÃO	RECURSOS UTILIZADOS	OBSERVAÇÃO DA ADMINISTRAÇÃO JUDICIAL
Classe I - Trabalhista	credores líquidos	1.114.252,99	-	6 meses	a contar da homologação do PRJ	5	mensal	-	mensal	Geração de caixa	Os pagamentos irão iniciar após transcorrido 6 meses de carência.
	credores ilíquidos	504.454,38	-	6 meses	a contar do trânsito em julgado da decisão judicial	1	única	-	mensal	depósito judicial	O pagamento será efetuado mediante depósito judicial nos autos do respectivo processo somente após o trânsito em julgado da decisão judicial que homologar o valor devido.
Classe II - Garantia real	-	1.829.337,77	67%	4 meses	a contar da homologação do PRJ	30	mensal	TR	mensal	Geração de caixa	Os pagamentos irão iniciar após transcorrido 4 meses de carência.
Classe III - Quirografários	-	27.920.324,97	67%	4 meses	a contar da homologação do PRJ	300	mensal	TR	mensal	Geração de caixa	Os pagamentos irão iniciar após transcorrido 4 meses de carência.
Classe IV - ME e EPP	créditos até R\$ 1.000,00	4.963,33	-	4 meses	a contar da homologação do PRJ	1	única	TR	-	Geração de caixa	Os pagamentos irão iniciar após transcorrido 4 meses de carência.
	créditos superiores a R\$ 1.000,00	536.632,67	67%	4 meses	a contar da homologação do PRJ	456	mensal	TR	-	Geração de caixa	Os pagamentos irão iniciar após transcorrido 4 meses de carência.
<b>TOTAL</b>		<b>31.909.966,31</b>									



MEDEIROS & MEDEIROS

# ANEXOS

RECUPERAÇÃO JUDICIAL



I – DEMONSTRAÇÕES CONTÁBEIS DE JUNHO DE 2022



# MEDEIROS & MEDEIROS

## ADMINISTRAÇÃO JUDICIAL

CENTRAL DE ATENDIMENTO: 0800 150 1111

PORTO ALEGRE / RS | NOVO HAMBURGO / RS | CAXIAS DO SUL / RS | BLUMENAU / SC | RIO DE JANEIRO / RJ | SÃO PAULO / SP

# ACREPEL - ACRE IND. DE PAPEL E CEL LTDA - EM RECUPERACAO JUDICIAL

CNPJ : 05.826.089/0001-63

I.E.: 05.421.054-2

## Balancete de Verificação de 01/06/2022 a 30/06/2022

Código	Classificação	Nome	31/05/2022	Débito	Crédito	30/06/2022
19	01	ATIVO	2.658.642,29D	236.926,38	233.316,49	2.662.252,18D
27	01.1	ATIVO CIRCULANTE	0,96D	236.926,38	233.316,49	3.610,85D
35	01.1.1	DISPONIBILIDADES	0,96D	236.926,38	233.316,49	3.610,85D
60	01.1.1.02	BANCOS CONTA MOVIMENTO	0,96D	236.926,38	233.316,49	3.610,85D
96	01.1.1.02.005	Banco Cora S/A	0,00	236.926,38	233.316,49	3.609,89D
97	01.1.1.02.006	Banco Nubank S/A	0,96D	0,00	0,00	0,96D
663	01.2	ATIVO NÃO CIRCULANTE	2.658.641,33D	0,00	0,00	2.658.641,33D
671	01.2.1	ATIVO REALIZÁVEL A LONGO PRAZO	2.658.641,33D	0,00	0,00	2.658.641,33D
787	01.2.1.04	EMPRÉSTIMOS A PESSOAS LIGADAS	2.658.641,33D	0,00	0,00	2.658.641,33D
3884	01.2.1.04.002	Benaion Ind. de Papel S/A	2.658.641,33D	0,00	0,00	2.658.641,33D

# ACREPEL - ACRE IND. DE PAPEL E CEL LTDA - EM RECUPERACAO JUDICIAL

Página: 2

CNPJ : 05.826.089/0001-63

I.E.: 05.421.054-2

Balancete de Verificação de 01/06/2022 a 30/06/2022

Código	Classificação	Nome	31/05/2022	Débito	Crédito	30/06/2022
1163	02	PASSIVO	2.662.717,11C	233.316,49	236.936,38	2.666.337,00C
1171	02.1	PASSIVO CIRCULANTE	50.380,28C	233.316,49	236.936,38	54.000,17C
1180	02.1.1	FORNECEDORES NACIONAIS	3.791,76C	240,00	10,00	3.561,76C
1199	02.1.1.06	FORNECEDORES NACIONAIS	3.791,76C	240,00	10,00	3.561,76C
1205	02.1.1.06.001	Fornecedores de Serviços	3.791,76C	240,00	10,00	3.561,76C
1210	02.1.2	EMPRÉSTIMOS E FINANCIAMENTOS	36.421,41C	233.076,49	236.926,38	40.271,30C
1252	02.1.2.02	EMPRÉSTIMOS DE PESSOAS LIGADAS	36.421,41C	233.076,49	236.926,38	40.271,30C
1255	02.1.2.02.001	Benaion - Bipacel	36.421,41C	233.076,49	236.926,38	40.271,30C
1678	02.1.5	CONTAS A PAGAR	10.167,11C	0,00	0,00	10.167,11C
1732	02.1.5.02	DEMAIS CONTAS A PAGAR	10.167,11C	0,00	0,00	10.167,11C
1768	02.1.5.02.004	Alvara a Pagar	2.185,12C	0,00	0,00	2.185,12C
1770	02.1.5.02.006	IPTU a Pagar	7.981,99C	0,00	0,00	7.981,99C
1775	02.2	PASSIVO NÃO CIRCULANTE	11.573.189,18C	0,00	0,00	11.573.189,18C
1783	02.2.1	EMPRÉSTIMOS E FINANCIAMENTOS	11.573.189,18C	0,00	0,00	11.573.189,18C
1791	02.2.1.01	EMPRÉSTIMOS E FINANCIAMENTOS	11.573.189,18C	0,00	0,00	11.573.189,18C
1813	02.2.1.01.002	Banco Bradesco S/A	11.573.189,18C	0,00	0,00	11.573.189,18C
1902	02.3	PATRIMÔNIO LÍQUIDO	8.960.852,35D	0,00	0,00	8.960.852,35D
1937	02.3.1.01.001	Capital Social	981.000.000,00C	0,00	0,00	981.000.000,00C
1945	02.3.1.01.002	Capital Social a Integralizar	981.000.000,00D	0,00	0,00	981.000.000,00D
2011	02.3.4	PREJUÍZOS ACUMULADOS	8.960.852,35D	0,00	0,00	8.960.852,35D
2020	02.3.4.03	PREJUÍZOS ACUMULADOS	8.960.852,35D	0,00	0,00	8.960.852,35D
2038	02.3.4.03.001	Prejuizos Acumulados	8.960.852,35D	0,00	0,00	8.960.852,35D

# ACREPEL - ACRE IND. DE PAPEL E CEL LTDA - EM RECUPERACAO JUDICIAL

Página: 3

CNPJ : 05.826.089/0001-63

I.E.: 05.421.054-2

Balancete de Verificação de 01/06/2022 a 30/06/2022

Código	Classificação	Nome	31/05/2022	Débito	Crédito	30/06/2022
2763	04	CUSTOS E DESPESAS	4.074,82D	10,00	0,00	4.084,82D
2925	04.2	DESPESAS	4.074,82D	10,00	0,00	4.084,82D
2933	04.2.1	DESPESAS OPERACIONAIS	4.070,76D	0,00	0,00	4.070,76D
3085	04.2.1.03	DESPESAS GERAIS	4.070,76D	0,00	0,00	4.070,76D
3271	04.2.1.03.019	Serviços Prestados - PJ	3.891,76D	0,00	0,00	3.891,76D
3301	04.2.1.03.022	Telefone, Internet e Sistemas	179,00D	0,00	0,00	179,00D
3433	04.2.3	DESPESAS OPERACIONAIS FINANCEIRAS	4,06D	10,00	0,00	14,06D
3476	04.2.3.02	JUROS E DESCONTOS	4,06D	10,00	0,00	14,06D
3484	04.2.3.02.001	Juros Passivos	4,06D	10,00	0,00	14,06D

## Resumo

ATIVO	2.662.252,18D	PASSIVO	2.666.337,00C
CUSTOS E DESPESAS	4.084,82D		
Total dos débitos	470.252,87	Total dos créditos	470.252,87
	Diferença entre débito e crédito		0,00
	Prejuízo do exercício		4.084,82D

Manaus / AM, 30 de junho de 2022.

WESLEY MENDES DE SOUZA

Contador

CPF: 851.663.592-91

CRC: AM/015431-O

TOCANDIRA CARREIRA BENAION

Diretor

CPF: 202.359.412-04



# BENAION INDÚSTRIA DE PAPEL E CELULOSE S/A - EM RECUPERAÇÃO JUDICIAL

Página: 1

CNPJ : 63.739.973/0001-67

I.E.: 06.200.229-5

## Balancete de Verificação de 01/06/2022 a 30/06/2022

Código	Classificação	Nome	31/05/2022	Débito	Crédito	30/06/2022
19	01	ATIVO	360.880.064,23D	47.409.454,99	2.384.519,35	405.904.999,87D
27	01.1	ATIVO CIRCULANTE	2.257.329,81D	2.454.949,55	2.384.085,64	2.328.193,72D
35	01.1.1	DISPONIBILIDADES	61,71D	271.869,06	270.966,56	964,21D
43	01.1.1.01	CAIXA	7,85D	4.393,50	3.491,30	910,05D
51	01.1.1.01.001	Caixa	7,85D	4.393,50	3.491,30	910,05D
60	01.1.1.02	BANCOS CONTA MOVIMENTO	0,00	267.475,53	267.475,23	0,30D
78	01.1.1.02.001	Banco do Brasil S/A	0,00	3,72	3,72	0,00
94	01.1.1.02.003	Banco Bradesco S/A	0,00	0,03	0,03	0,00
96	01.1.1.02.005	Banco Cora S/A	0,00	267.471,78	267.471,48	0,30D
108	01.1.1.03	APLICAÇÕES FINANCEIRAS	53,86D	0,03	0,03	53,86D
124	01.1.1.03.002	Banco Bradesco S/A	53,86D	0,03	0,03	53,86D
132	01.1.2	DIREITOS REALIZÁVEIS A CURTO PRAZO	2.257.268,10D	2.183.080,49	2.113.119,08	2.327.229,51D
140	01.1.2.01	CLIENTES NACIONAIS	2.104.870,92D	529.422,47	501.096,78	2.133.196,61D
159	01.1.2.01.0001	Clientes Diversos	2.104.870,92D	529.422,47	501.096,78	2.133.196,61D
167	01.1.2.04	OUTROS CRÉDITOS	101.481,04D	247.132,27	204.097,78	144.515,53D
175	01.1.2.04.001	Aluguéis a Receber	84.200,00D	15.000,00	69.200,00	30.000,00D
184	01.1.2.04.003	Valores em Transitio	13.130,76D	228.964,50	134.897,78	107.197,48D
185	01.1.2.04.004	Royalties a Receber	4.150,28D	3.167,77	0,00	7.318,05D
248	01.1.2.07	ADIANTAMENTOS	0,00	38.325,00	38.325,00	0,00
256	01.1.2.07.001	Adiantamentos de Salários	0,00	38.325,00	38.325,00	0,00
329	01.1.2.08	TRIBUTOS E CONTRIBUIÇÕES A COMPENSAR	1.216,62D	3.028,62	3.028,62	1.216,62D
337	01.1.2.08.001	ICMS a Compensar	0,00	3.028,62	3.028,62	0,00
388	01.1.2.08.006	PIS a Compensar	217,27D	0,00	0,00	217,27D
396	01.1.2.08.007	COFINS a Compensar	999,35D	0,00	0,00	999,35D
426	01.1.2.10	ESTOQUES	49.699,52D	1.365.172,13	1.366.570,90	48.300,75D
434	01.1.2.10.001	Estoque de Matéria-Prima	28.692,13D	132.759,83	123.112,80	38.339,16D
469	01.1.2.10.004	Estoque de Produtos Em Elaboração	0,00	616.206,15	616.206,15	0,00
477	01.1.2.10.005	Estoque de Produtos Acabados	21.007,39D	616.206,15	627.251,95	9.961,59D
663	01.2	ATIVO NÃO CIRCULANTE	358.622.734,42D	44.954.505,44	433,71	403.576.806,15D
671	01.2.1	ATIVO REALIZÁVEL A LONGO PRAZO	5.379.073,59D	0,00	0,00	5.379.073,59D
787	01.2.1.04	EMPRÉSTIMOS A PESSOAS LIGADAS	5.379.073,59D	0,00	0,00	5.379.073,59D
3883	01.2.1.04.001	Acrepel	5.379.073,59D	0,00	0,00	5.379.073,59D
817	01.2.3	IMOBILIZADO	26.061.542,87D	0,00	433,71	26.061.109,16D
825	01.2.3.01	BENS E DIREITOS EM USO	40.858.211,47D	0,00	0,00	40.858.211,47D
833	01.2.3.01.001	Terrenos	30.181,46D	0,00	0,00	30.181,46D
841	01.2.3.01.002	Veiculos	393.018,17D	0,00	0,00	393.018,17D
850	01.2.3.01.003	Maquinas e Equipamentos	37.383.370,49D	0,00	0,00	37.383.370,49D
868	01.2.3.01.004	Prédios e Edificações	281.451,57D	0,00	0,00	281.451,57D
876	01.2.3.01.005	Moveis e Utensílios	112.963,65D	0,00	0,00	112.963,65D
892	01.2.3.01.007	Estação de Trat. de Agua / Reserv	182.677,00D	0,00	0,00	182.677,00D
906	01.2.3.01.008	Estação de Tratamento de Esgoto	54.789,00D	0,00	0,00	54.789,00D
914	01.2.3.01.009	Computadores e Periféricos	82.153,31D	0,00	0,00	82.153,31D
922	01.2.3.01.010	Marcas e Patentes	2.337.606,82D	0,00	0,00	2.337.606,82D
957	01.2.3.05	(-) DEPRECIÇÃO ACUMULADA	14.796.668,60C	0,00	433,71	14.797.102,31C
965	01.2.3.05.001	(-) Máquinas e Equipamentos	14.104.306,40C	0,00	433,71	14.104.740,11C
973	01.2.3.05.002	(-) Móveis e Utensílios	73.970,32C	0,00	0,00	73.970,32C
981	01.2.3.05.003	(-) Prédios e Edificações	281.087,22C	0,00	0,00	281.087,22C
1007	01.2.3.05.005	(-) Veiculos	295.881,28C	0,00	0,00	295.881,28C
1015	01.2.3.05.006	(-) Computadores Periféricos	41.423,38C	0,00	0,00	41.423,38C
4200	01.2.5	ATIVO DIFERIDO	327.182.117,96D	44.954.505,44	0,00	372.136.623,40D
4201	01.2.5.01	DIFERIDO	327.182.117,96D	44.954.505,44	0,00	372.136.623,40D
4205	01.2.5.01.001	Debentures - FINAM	327.182.117,96D	44.954.505,44	0,00	372.136.623,40D





# BENAION INDÚSTRIA DE PAPEL E CELULOSE S/A - EM RECUPERAÇÃO JUDICIAL

Página: 2

CNPJ : 63.739.973/0001-67

I.E.: 06.200.229-5

Balancete de Verificação de 01/06/2022 a 30/06/2022

Código	Classificação	Nome	31/05/2022	Débito	Crédito	30/06/2022
1163	02	PASSIVO	362.790.034,42C	1.177.237,15	46.622.924,49	408.235.721,76C
1171	02.1	PASSIVO CIRCULANTE	8.133.191,04C	1.177.237,15	1.252.871,18	8.208.825,07C
1180	02.1.1	FORNECEDORES NACIONAIS	3.013.734,11C	376.045,07	472.559,44	3.110.248,48C
1198	02.1.1.05	FORNECEDORES DIVERSOS	1.669.471,12C	258.937,20	236.799,52	1.647.333,44C
1201	02.1.1.05.001	Fornecedores	1.669.471,12C	258.937,20	236.799,52	1.647.333,44C
1199	02.1.1.06	FORNECEDORES NACIONAIS	1.344.262,99C	117.107,87	235.759,92	1.462.915,04C
1205	02.1.1.06.001	Fornecedores de Serviços	807.158,13C	37.327,93	26.477,89	796.308,09C
1206	02.1.1.06.002	Fornecedores de Ativos	23.295,33C	0,00	0,00	23.295,33C
1207	02.1.1.06.003	Fornecedores de Uso e Consumo	513.809,53C	79.779,94	209.282,03	643.311,62C
1210	02.1.2	EMPRÉSTIMOS E FINANCIAMENTOS	258.794,21C	0,00	0,00	258.794,21C
1228	02.1.2.01	EMPRÉSTIMOS E FINANCIAMENTOS BANCÁRIOS	258.794,21C	0,00	0,00	258.794,21C
1236	02.1.2.01.001	Banco do Brasil S/A	56.703,00C	0,00	0,00	56.703,00C
1244	02.1.2.01.002	Banco Bradesco S/A	66,97C	0,00	0,00	66,97C
1245	02.1.2.01.003	Banco Hera Bank S/A	202.024,24C	0,00	0,00	202.024,24C
1260	02.1.3	OBRIGAÇÕES TRABALHISTAS	1.452.962,17C	687.637,98	355.307,52	1.120.631,71C
1279	02.1.3.01	FOLHA DE PAGAMENTO DE EMPREGADOS	486.387,97C	674.499,21	263.021,64	74.910,40C
1287	02.1.3.01.001	Salários a Pagar	262.177,83C	366.847,64	175.940,14	71.270,33C
1295	02.1.3.01.002	Férias a Pagar	25.002,99C	38.074,39	13.071,40	0,00
1309	02.1.3.01.003	Rescisões a Pagar	163.052,65C	188.615,68	28.952,30	3.389,27C
1326	02.1.3.01.006	Pensão Alimentícia a Pagar	0,00	0,00	250,80	250,80C
1327	02.1.3.01.007	Plano de Saúde a Pagar	0,00	6.482,00	6.482,00	0,00
1329	02.1.3.01.009	Adiantamento Salários a Pagar	36.154,50C	74.479,50	38.325,00	0,00
1376	02.1.3.04	ENCARGOS SOCIAIS A PAGAR	966.574,20C	13.138,77	92.285,88	1.045.721,31C
1384	02.1.3.04.001	INSS a Pagar	544.554,29C	790,58	46.085,47	589.849,18C
1392	02.1.3.04.002	FGTS a Pagar	110.566,36C	1.816,55	10.593,97	119.343,78C
1422	02.1.3.04.005	Provisão de FGTS	8.315,76C	1.006,84	1.805,43	9.114,35C
1430	02.1.3.04.006	Provisão de INSS	50.064,46C	3.844,85	6.893,35	53.112,96C
1449	02.1.3.04.007	Provisão de Férias	169.679,24C	5.111,95	17.488,22	182.055,51C
1457	02.1.3.04.008	Provisão de 13º Salário	83.394,09C	568,00	9.419,44	92.245,53C
1465	02.1.4	OBRIGAÇÕES TRIBUTÁRIAS	1.335.639,24C	5.861,79	85.936,59	1.415.714,04C
1473	02.1.4.01	IMPOSTOS RETIDOS A RECOLHER	21.694,17C	2.833,17	5.287,32	24.148,32C
1481	02.1.4.01.001	IRRF a Recolher - Pessoa Física	1.816,35C	0,00	0,00	1.816,35C
1503	02.1.4.01.003	ISS Retido a Pagar	11.604,89C	0,00	99,56	11.704,45C
1511	02.1.4.01.004	IRRF Retido Fopag a Pagar	6.700,83C	2.286,27	4.547,50	8.962,06C
1520	02.1.4.01.005	INSS Retido a Pagar	585,24C	156,24	264,00	693,00C
4421	02.1.4.01.006	PCC Retido a Pagar	538,93C	390,66	301,26	449,53C
4430	02.1.4.01.007	IR Retido a Pagar	447,93C	0,00	75,00	522,93C
1589	02.1.4.03	IMPOSTOS E CONTRIBUIÇÕES S/RECEITAS	1.313.945,07C	3.028,62	80.649,27	1.391.565,72C
1597	02.1.4.03.001	ICMS a Pagar	1.141.409,25C	3.028,62	80.649,27	1.219.029,90C
1600	02.1.4.03.002	ICMS Substituto a Pagar	172.535,82C	0,00	0,00	172.535,82C
1678	02.1.5	CONTAS A PAGAR	2.072.061,31C	107.692,31	339.067,63	2.303.436,63C
1732	02.1.5.02	DEMAIS CONTAS A PAGAR	2.072.061,31C	107.692,31	339.067,63	2.303.436,63C
1759	02.1.5.02.002	Adiantamento de Clientes	1.700,00C	0,00	0,00	1.700,00C
1768	02.1.5.02.004	Alvara a Pagar	171,92C	0,00	0,00	171,92C
1769	02.1.5.02.005	Energia Elétrica a Pagar	2.070.189,39C	107.692,31	339.067,63	2.301.564,71C
1775	02.2	PASSIVO NÃO CIRCULANTE	348.650.759,54C	0,00	45.370.053,31	394.020.812,85C
1783	02.2.1	EMPRÉSTIMOS E FINANCIAMENTOS	21.468.641,58C	0,00	415.547,87	21.884.189,45C
1795	02.2.1.02	CONTRATOS DE MÚTUOS	2.658.641,33C	0,00	0,00	2.658.641,33C
1820	02.2.1.02.001	Acrepel	2.658.641,33C	0,00	0,00	2.658.641,33C
2000	02.2.1.03	PARCELAMENTOS DE FORNECEDORES	11.459.331,34C	0,00	0,00	11.459.331,34C
2010	02.2.1.03.001	Manaus Energia	11.459.331,34C	0,00	0,00	11.459.331,34C
2050	02.2.1.04	PARCELAMENTO DE TRIBUTOS	7.350.668,91C	0,00	0,00	7.350.668,91C
2070	02.2.1.04.003	Tributos Parcelados	7.350.668,91C	0,00	0,00	7.350.668,91C
2250	02.2.1.05	OBRIGAÇÕES TRABALHISTAS	0,00	0,00	415.547,87	415.547,87C
2260	02.2.1.05.001	Obrigações Trabalhistas a Pagar	0,00	0,00	415.547,87	415.547,87C







# BENAION INDUSTRIA DE PAPEL E CELULOSE S/A - EM RECUPERACAO JUDICIAL

Página: 3

CNPJ : 63.739.973/0001-67

I.E.: 06.200.229-5

Balancete de Verificação de 01/06/2022 a 30/06/2022

Código	Classificação	Nome	31/05/2022	Débito	Crédito	30/06/2022
2600	02.2.2	PASSIVO DIFERIDO	327.182.117,96C	0,00	44.954.505,44	372.136.623,40C
2601	02.2.2.01	DIFERIDO	327.182.117,96C	0,00	44.954.505,44	372.136.623,40C
2610	02.2.2.01.001	Debentures Conversivel	245.386.648,79C	0,00	33.715.893,63	279.102.542,42C
2611	02.2.2.01.002	Debentures Inconversivel	81.795.469,17C	0,00	11.238.611,81	93.034.080,98C
1902	02.3	PATRIMÔNIO LÍQUIDO	6.006.083,84C	0,00	0,00	6.006.083,84C
1910	02.3.1	CAPITAL	17.019.725,00C	0,00	0,00	17.019.725,00C
1929	02.3.1.01	CAPITAL SOCIAL	17.019.725,00C	0,00	0,00	17.019.725,00C
1945	02.3.1.01.002	Capital Social a Integralizar	17.019.725,00C	0,00	0,00	17.019.725,00C
2011	02.3.4	PREJUÍZOS ACUMULADOS	11.013.641,16D	0,00	0,00	11.013.641,16D
2020	02.3.4.03	PREJUÍZOS ACUMULADOS	11.013.641,16D	0,00	0,00	11.013.641,16D
2038	02.3.4.03.001	Prejuízos Acumulados	10.033.685,56D	0,00	0,00	10.033.685,56D
2040	02.3.4.03.003	Ajustes de Exercícios Anteriores	979.955,60D	0,00	0,00	979.955,60D





# BENAION INDUSTRIA DE PAPEL E CELULOSE S/A - EM RECUPERACAO JUDICIAL

Página: 4

CNPJ : 63.739.973/0001-67

I.E.: 06.200.229-5

## Balancete de Verificação de 01/06/2022 a 30/06/2022

Código	Classificação	Nome	31/05/2022	Débito	Crédito	30/06/2022
2089	03	RECEITAS	2.771.725,28C	80.649,27	475.298,41	3.166.374,42C
2097	03.1	RECEITAS OPERACIONAIS	2.744.843,34C	80.649,27	472.130,64	3.136.324,71C
2100	03.1.1	RECEITA BRUTA COM VENDAS E SERVIÇOS	3.280.754,02C	0,00	471.867,28	3.752.621,30C
2119	03.1.1.01	RECEITA COM VENDAS NO PAÍS	3.205.754,02C	0,00	456.867,28	3.662.621,30C
2127	03.1.1.01.001	Vendas Produtos Fabricação Própria Vista	123.694,65C	0,00	8.815,78	132.510,43C
2135	03.1.1.01.002	Vendas Produtos Fabricação Própria Prazo	3.082.059,37C	0,00	448.051,50	3.530.110,87C
2155	03.1.1.02	RECEITA DE ALUGUEL	75.000,00C	0,00	15.000,00	90.000,00C
2156	03.1.1.02.001	Galpão 01	75.000,00C	0,00	15.000,00	90.000,00C
2194	03.1.2	DEDUÇÕES DAS RECEITAS C/VENDAS E SERVIÇOS	536.403,25D	80.649,27	0,00	617.052,52D
2232	03.1.2.02	IMPOSTOS S/VENDAS E SERVIÇOS	536.403,25D	80.649,27	0,00	617.052,52D
2240	03.1.2.02.001	ICMS s/ Vendas	536.403,25D	80.649,27	0,00	617.052,52D
2330	03.1.3	RECEITAS FINANCEIRAS	492,57C	0,00	263,36	755,93C
2372	03.1.3.02	GANHOS COM APLICAÇÕES FINANCEIRAS	78,77C	0,00	0,03	78,80C
2380	03.1.3.02.001	Rendimentos de Aplicação	78,77C	0,00	0,03	78,80C
2429	03.1.3.03	JUROS E DESCONTOS OBTIDOS	413,80C	0,00	263,33	677,13C
2437	03.1.3.03.001	Juros Ativos	3,37C	0,00	96,72	100,09C
2445	03.1.3.03.002	Descontos Obtidos	410,43C	0,00	166,61	577,04C
2518	03.2	OUTRAS RECEITAS	26.881,94C	0,00	3.167,77	30.049,71C
2526	03.2.1	IMOBILIZADO	26.881,94C	0,00	3.167,77	30.049,71C
2635	03.2.1.03	ROYALTY	26.881,94C	0,00	3.167,77	30.049,71C
2636	03.2.1.03.001	Mascas Bipacel	26.881,94C	0,00	3.167,77	30.049,71C



**Balancete de Verificação de 01/06/2022 a 30/06/2022**

Código	Classificação	Nome	31/05/2022	Débito	Crédito	30/06/2022
2763	04	CUSTOS E DESPESAS	4.681.695,47D	846.212,89	30.812,05	5.497.096,31D
2771	04.1	CUSTOS APROPRIADOS	3.929.115,41D	649.549,01	22.297,06	4.556.367,36D
2780	04.1.1	CUSTOS DOS PRODUTOS VENDIDOS	3.929.115,41D	649.549,01	22.297,06	4.556.367,36D
2798	04.1.1.01	CUSTOS DOS PRODUTOS VENDIDOS	3.929.115,41D	649.549,01	22.297,06	4.556.367,36D
2801	04.1.1.01.001	Custo dos Produtos Vendidos	3.929.115,41D	649.549,01	22.297,06	4.556.367,36D
2925	04.2	DESPESAS	752.580,06D	196.663,88	8.514,99	940.728,95D
2933	04.2.1	DESPESAS OPERACIONAIS	729.434,96D	125.784,50	8.514,99	846.704,47D
2941	04.2.1.01	DESPESAS TRABALHISTAS	401.560,34D	75.800,22	5.550,95	471.809,61D
2950	04.2.1.01.001	Salários	156.248,61D	43.453,06	5.208,95	194.492,72D
2968	04.2.1.01.002	Pró-Labore	20.000,00D	10.000,00	0,00	30.000,00D
2976	04.2.1.01.003	Horas Extras	749,27D	244,74	0,00	994,01D
3000	04.2.1.01.006	Indenizações	3.782,81D	7.870,05	0,00	11.652,86D
3019	04.2.1.01.008	Adicional Noturno	2.386,57D	465,17	0,00	2.851,74D
3021	04.2.1.01.010	Plano de Saúde	31.297,18D	6.482,00	137,00	37.642,18D
3022	04.2.1.01.012	Vale Transportes	15.069,20D	1.345,20	85,00	16.329,40D
3023	04.2.1.01.013	Alimentação	141.094,70D	0,00	120,00	140.974,70D
3024	04.2.1.01.014	Cestas e Ranchos	30.932,00D	5.940,00	0,00	36.872,00D
3026	04.2.1.02	ENCARGOS SOCIAIS	104.391,10D	23.548,43	2.964,04	124.975,49D
3034	04.2.1.02.001	INSS	49.803,20D	11.335,57	0,00	61.138,77D
3042	04.2.1.02.002	FGTS	11.519,38D	2.421,06	0,00	13.940,44D
3078	04.2.1.02.006	Provisão de FGTS	2.210,78D	804,40	429,90	2.585,28D
3079	04.2.1.02.007	Provisão de INSS	9.402,96D	3.233,99	1.641,81	10.995,14D
3080	04.2.1.02.008	Provisão de Férias	19.199,93D	3.228,33	333,72	22.094,54D
3081	04.2.1.02.009	Provisão de 13º Salário	12.254,85D	2.525,08	558,61	14.221,32D
3085	04.2.1.03	DESPESAS GERAIS	223.483,52D	26.435,85	0,00	249.919,37D
3107	04.2.1.03.002	Aluguel	15.000,00D	3.080,00	0,00	18.080,00D
3131	04.2.1.03.005	Legais e Judiciais	62,00D	0,00	0,00	62,00D
3182	04.2.1.03.010	Combustíveis e Lubrificantes	17.798,04D	3.197,60	0,00	20.995,64D
3239	04.2.1.03.015	Frete e Carretos	12.146,30D	0,00	0,00	12.146,30D
3271	04.2.1.03.019	Serviços Prestados - PJ	108.669,10D	10.240,00	0,00	118.909,10D
3280	04.2.1.03.020	Honorários Contábeis	25.631,22D	4.400,00	0,00	30.031,22D
3301	04.2.1.03.022	Telefone, Internet e Sistemas	21.712,84D	4.792,39	0,00	26.505,23D
4367	04.2.1.03.035	Uso e Consumo	22.464,02D	725,86	0,00	23.189,88D
3433	04.2.3	DESPESAS OPERACIONAIS FINANCEIRAS	17.397,91D	70.026,89	0,00	87.424,80D
3476	04.2.3.02	JUROS E DESCONTOS	17.397,91D	70.026,89	0,00	87.424,80D
3484	04.2.3.02.001	Juros Passivos	14.069,58D	428,78	0,00	14.498,36D
3492	04.2.3.02.002	Descontos Concedidos	0,90D	69.560,00	0,00	69.560,90D
3506	04.2.3.02.003	Multas Financeiras	2,57D	0,00	0,00	2,57D
3508	04.2.3.02.005	Despesas Bancárias	3.324,86D	38,11	0,00	3.362,97D
3514	04.2.4	DESPESAS OPERACIONAIS TRIBUTÁRIAS	5.747,19D	852,49	0,00	6.599,68D
3522	04.2.4.01	IMPOSTOS	5.747,19D	852,49	0,00	6.599,68D
3574	04.2.4.01.006	ICMS Outros	5.747,19D	0,00	0,00	5.747,19D
3576	04.2.4.01.008	Junta Comercial	0,00	852,49	0,00	852,49D



# BENAION INDUSTRIA DE PAPEL E CELULOSE S/A - EM RECUPERACAO JUDICIAL

Página: 6

CNPJ : 63.739.973/0001-67

I.E.: 06.200.229-5

## Balancete de Verificação de 01/06/2022 a 30/06/2022

Código	Classificação	Nome	31/05/2022	Débito	Crédito	30/06/2022
3808	05	CUSTOS DA FABRICA	0,00	683.483,46	683.483,46	0,00
3816	05.1	CUSTOS E GASTOS DE FABRICAÇÃO	0,00	683.483,46	683.483,46	0,00
3824	05.1.1	CUSTOS DIRETOS DE PRODUÇÃO	0,00	683.483,46	683.483,46	0,00
4340	05.1.1.01	MÃO DE OBRA DIRETA DE PRODUÇÃO	415.196,74D	85.605,81	8.964,22	491.838,33D
5000	05.1.1.01.001	Salarios	352.794,96D	67.999,15	3.600,06	417.194,05D
5001	05.1.1.01.002	Gratificação	0,00	476,66	0,00	476,66D
5003	05.1.1.01.004	Dsr s/ H. Extras	2.954,99D	365,97	0,00	3.320,96D
5006	05.1.1.01.007	Indenizações	27.607,06D	11.712,78	5.364,16	33.955,68D
5007	05.1.1.01.008	Adicional Noturno	8.189,28D	724,60	0,00	8.913,88D
5008	05.1.1.01.009	Adicional Insalubridade	2.203,20D	440,64	0,00	2.643,84D
5009	05.1.1.01.010	Adicional Periculosidade	11.170,28D	2.170,16	0,00	13.340,44D
5010	05.1.1.01.011	Mão de Obra Temporaria - Intermitentes	10.276,97D	1.715,85	0,00	11.992,82D
5200	05.1.1.02	ENCARGOS SOCIAIS	147.359,17D	30.606,33	0,00	177.965,50D
5201	05.1.1.02.001	FGTS	30.183,23D	5.855,97	0,00	36.039,20D
5202	05.1.1.02.002	INSS	117.175,94D	24.750,36	0,00	141.926,30D
5300	05.1.1.03	PROVISOES	119.087,48D	27.945,03	3.999,98	143.032,53D
5301	05.1.1.03.001	Provisão de INSS	19.138,81D	5.167,77	3.549,02	20.757,56D
5302	05.1.1.03.002	Provisão de FGTS	6.165,81D	1.353,53	429,05	7.090,29D
5303	05.1.1.03.003	Provisão de Ferias	58.491,85D	14.259,89	12,52	72.739,22D
5304	05.1.1.03.004	Provisão de 13º Salario	35.291,01D	7.163,84	9,39	42.445,46D
5400	05.1.1.04	BENEFICIOS	1.195,00C	0,00	321,00	1.516,00C
5401	05.1.1.04.001	Alimentação	1.021,00C	0,00	206,00	1.227,00C
5402	05.1.1.04.002	Plano de Saude	121,00D	0,00	35,00	86,00D
5406	05.1.1.04.006	Vale Transportes	295,00C	0,00	80,00	375,00C
5500	05.1.1.05	SERVIÇOS CONTRATADOS	65.540,53D	3.000,00	0,00	68.540,53D
5502	05.1.1.05.002	Serviços Prestados - PJ	65.540,53D	3.000,00	0,00	68.540,53D
5600	05.1.1.06	GASTOS GERAIS	2.015.100,95D	513.971,70	177.104,91	2.351.967,74D
5601	05.1.1.06.001	Energia Eletrica	941.906,11D	339.067,63	177.104,91	1.103.868,83D
5608	05.1.1.06.008	Combustiveis e Lubrificantes	1.073.194,84D	174.904,07	0,00	1.248.098,91D
5700	05.1.1.07	GASTOS COM MANUTENÇÃO	182.844,95D	21.920,88	0,00	204.765,83D
5704	05.1.1.07.004	Manutenção de Maq. e Equip.	182.844,95D	21.920,88	0,00	204.765,83D
6200	05.1.1.12	DEPRECIACÃO E AMORTIZACÃO	2.168,55D	433,71	0,00	2.602,26D
6201	05.1.1.12.001	Depreciação Acumulada	2.168,55D	433,71	0,00	2.602,26D
7000	05.1.1.90	ABSORÇÃO DE CUSTOS	2.946.103,37C	0,00	493.093,35	3.439.196,72C
7001	05.1.1.90.001	APROPRIACÃO DE CUSTOS (CPV)	2.946.103,37C	0,00	493.093,35	3.439.196,72C

### Resumo

ATIVO	405.904.999,87D	PASSIVO	408.235.721,76C
CUSTOS E DESPESAS	5.497.096,31D	RECEITAS	3.166.374,42C
		CUSTOS DA FABRICA	0,00
Total dos débitos	50.197.037,76	Total dos créditos	50.197.037,76
	Diferença entre débito e crédito		0,00
	Prejuízo do exercício		2.330.721,89D





**BENAION INDUSTRIA DE PAPEL E CELULOSE S/A -  
EM RECUPERACAO JUDICIAL**

Página: 7

CNPJ : 63.739.973/0001-67

I.E.: 06.200.229-5

Balancete de Verificação de 01/06/2022 a 30/06/2022

**Manaus / AM, 30 de junho de 2022.**

---

WESLEY MENDES DE SOUZA

Contador

CPF: 851.663.592-91

CRC: AM/015431-O

---

TOCANDIRA CARREIRA BENAION

Diretor

CPF: 202.359.412-04

