



MEDEIROS & MEDEIROS

# MÁQUINAS VITÓRIA S.A INDUSTRIAL VITÓRIA LTDA. VITÓRIA INDUSTRIAL E EXPORTADORA LTDA.

## RECUPERAÇÃO JUDICIAL

PROCESSO N.º  
5010970-48.2020.8.21.0022

RELATÓRIO MENSAL DA ATIVIDADES

4º Relatório Mensal de Atividades

Competências: fevereiro de 2022

Apresentado em abril de 2022





MEDEIROS & MEDEIROS  
ADMINISTRAÇÃO JUDICIAL

# ÍNDICE

## RELATÓRIO MENSAL DE ATIVIDADES (RMA)



ÍNDICE

1. **INTRODUÇÃO**
  1. Cronograma processual
  2. Acompanhamento Processual
  
2. **RESUMO DAS ATIVIDADES**
  1. Resultados
  2. Quadro de Colaboradores
  3. Fluxo de Caixa
  4. Passivo Tributário
  5. Endividamento Concursal
  6. Endividamento Extraconcursal
  
3. **DESCRIÇÃO DAS EMPRESAS**
  1. Estrutura societária e instalações
  
4. **DADOS ECONÔMICO-FINANCEIROS**
  1. Balanço Patrimonial
  2. Demonstrativo de Resultado
  
5. **ENDIVIDAMENTO TRIBUTÁRIO**
  
6. **PLANO DE RECUPERAÇÃO JUDICIAL**
  1. Meios de Recuperação
  2. Proposta de Pagamento

# INTRODUÇÃO

O presente Relatório Mensal de Atividades (“RMA”) está previsto no artigo 22, inciso II, alínea “c”, da Lei n.º 11.101/2005 (“LRF”) e reúne as informações operacionais, financeiras, econômicas e processuais da recuperação judicial do “Grupo Vitória”, ajuizada em 21/06/2021 e com processamento deferido em 06/09/2021, composto pelas empresas Máquinas Vitória S.A., Industrial Vitória Ltda. e Vitória Industrial e Exportadora Ltda.

Considerando que, no caso da recuperação judicial do Grupo Vitória, as devedoras foram mantidas na condução das empresas (artigo 64 da LRF), este RMA objetiva garantir ao juízo, ao Ministério Público, aos credores e a quaisquer interessados um fluxo contínuo de informações a respeito das atividades das recuperandas, assim como da execução do plano de recuperação judicial.

A análise técnica contábil apresentada neste RMA é limitada às informações disponibilizadas pelas recuperandas, de sua responsabilidade e de forma não exaustiva, sobre a situação das empresas.

A sonegação de informações ou a prestação de informações falsas pode caracterizar crime, sujeitando o(a) infrator(a) à pena do artigo 171 da LRF. No mesmo sentido, a omissão de documentos contábeis obrigatórios também encontra punição penal, conforme artigo 178 da LRF.

Em relação aos aspectos processuais, serão apresentadas as movimentações sobre os principais pontos desenvolvidos, com base na premissa básica descrita no artigo 47 da LRF.

Os dados foram coletados e analisados pela Medeiros & Medeiros Administração Judicial, na qualidade de administradora judicial das recuperandas, extraídos dos autos do processo de recuperação judicial e a partir do fornecimento de documentos solicitados, principalmente no que tange às informações contábeis e financeiras, assim como das visitas técnicas ocorridas na sede das empresas e de reuniões com os seus representantes e respectivos procuradores, observada a situação de calamidade pública decorrente da pandemia causada pela Covid-19.

As recuperandas cumpriram seu dever referente à apresentação das contas demonstrativas mensais (artigo 52, inciso IV, da LRF). O prazo estabelecido para o envio das demonstrações contábeis e demais documentos requeridos ao Grupo Vitória é o dia 22 do mês subsequente. As demonstrações da competência de fevereiro foram recebidas em 21/03/2022, e os questionamentos enviados em 29/03/2022 foram parcialmente respondidos em 31/03/2022. Todos os documentos que serviram de base para a elaboração deste relatório estão disponíveis para consulta no site [www.administradorjudicial.adv.br](http://www.administradorjudicial.adv.br), sendo que informações adicionais ou complementares podem ser obtidas diretamente com a Administração Judicial, por intermédio da central de atendimento 0800 150 1111, pelo WhatsApp (51) 99871-1170 ou pelo e-mail [contato@administradorjudicial.adv.br](mailto:contato@administradorjudicial.adv.br).

# 1. ASPECTOS JURÍDICOS

## CRONOGRAMA PROCESSUAL DA RECUPERAÇÃO JUDICIAL

Data	Evento	Lei 11.101/05	Data	Evento	Lei 11.101/05
21/06/2021	Apresentação do pedido principal de recuperação judicial	Art. 51	Sem previsão	Consolidação do Quadro Geral de Credores	Art. 18
06/09/2021	Deferimento do processamento da recuperação judicial	Art. 52	03/02/2022	Prazo limite para votação do PRJ em AGC	art. 56, § 1º
05/10/2021	Publicação do 1º edital de credores	Art. 52, § 1º	Sem previsão	Publicação do edital de convocação para votação do PRJ em AGC	art. 36, § 1º
20/10/2021	Fim do prazo para apresentar habilitações e divergências ao AJ	Art. 7º, § 1º	Sem previsão	AGC	art. 37 § 2º,
12/11/2021	Apresentação do plano de recuperação ao juízo	Art. 53	Sem previsão	Homologação do PRJ e concessão da recuperação judicial	art. 58
30/11/2021	Apresentação do relatório sobre o plano de recuperação judicial	Art. 22, inciso II, h	Sem previsão	Fim do prazo de recuperação judicial, se cumpridas todas as obrigações previstas no PRJ	art. 6
04/12/2021	Entrega do 2º edital de credores	Art. 7º, § 2º	Nota: Quadro elaborado pela Administradora Judicial com base nos processos previstos na Lei 11.101/05 e as datas de suas ocorrências conforme o trâmite processual.		
Sem previsão	Publicação conjunta do 2º edital de credores e do aviso sobre o recebimento do PRJ	art. 7º, § 2º, c/c 53, § único.		Eventos ocorridos	
Sem previsão	Fim do prazo para apresentar impugnações ao Juízo	art. 8º		Sem Previsão	

# 1. ASPECTOS JURÍDICOS

---

## ACOMPANHAMENTO PROCESSUAL

### SITUAÇÃO ATUAL DO PROCESSO:

Atualmente, aguarda-se a publicação do edital conjunto do edital de que trata o art. 7º, § 2º, e aviso do art. 53, parágrafo único, ambos da Lei n.º 11.101/2005.

### HISTÓRICO PROCESSUAL

- O pedido de recuperação judicial do Grupo Vitória, composto pelas sociedades empresárias MÁQUINAS VITÓRIA S.A., INDUSTRIAL VITÓRIA LTDA. e VITÓRIA INDUSTRIAL E EXPORTADORA LTDA., foi proposto em 21/06/2021, com deferimento do processamento em 06/09/2021 e a manutenção dos devedores na condução da atividade empresarial (artigo 64 da Lei n.º 11.101/2005).
- O edital do artigo 52, parágrafo 1º, e aviso do artigo 7º, parágrafo 1º, ambos da Lei n.º 11.101/2005, foi publicado no Diário da Justiça Eletrônico no dia 05/10/2021, comunicando o deferimento do processamento da recuperação judicial e o início do prazo para a apresentação de habilitações e/ou divergências em face da relação de credores, diretamente à administração judicial, no prazo de 15 (quinze) dias, que se findou em 20/10/2021.
- O plano de recuperação judicial das empresas foi apresentado, tempestivamente, no dia 12/11/2021, em seu formato consolidado.
- O edital conjunto referente aos artigos 7º, parágrafo 2º, e 53, parágrafo único, ambos da Lei n.º 11.101/2005, foi apresentado no processo em 05/12/2021. Após a publicação do edital no Diário Oficial da Justiça serão iniciados os prazos de 30 (trinta) dias para que os credores ofereçam objeção ao plano de recuperação judicial e 10 (dez) dias para a apresentação de impugnação judicial contra a relação de créditos apresentada.

## 2. RESUMO

### GRUPO VITÓRIA

O Grupo Vitória atua na fabricação de máquinas e equipamentos para a agricultura e pecuária, peças e acessórios.

#### Resultados

##### Receita Líquida

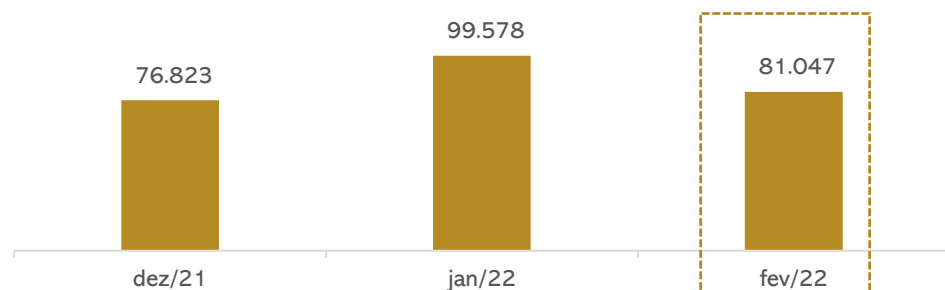

##### Resultado

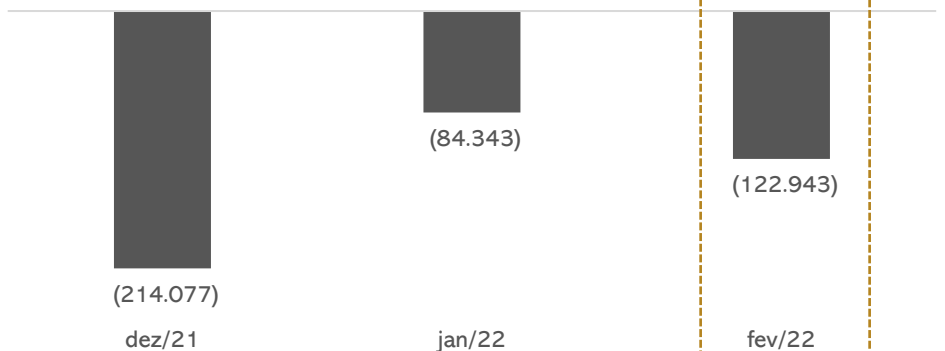

Em fevereiro, a receita líquida apresentou queda de 18% devido à baixa procura por conta do período de entre safra. Com a baixa no faturamento do período, as receitas não foram suficientes para cobrir os gastos da operação no período analisado, resultando em prejuízo no valor de R\$ 122.942,57. Em 2022, apresenta resultado negativo acumulado de R\$ 207.285,66.

#### Quadro de Colaboradores

##### Número de Funcionários

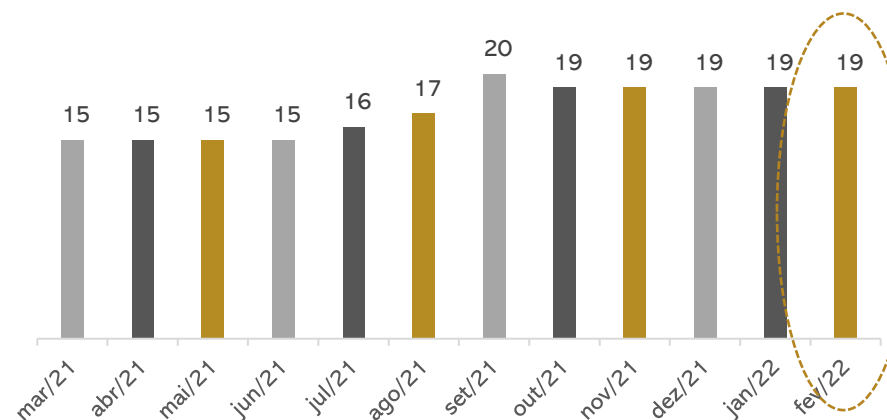

Em fevereiro não houve alteração do quadro de pessoal, findando o mês com 19 colaboradores, sendo 3 afastados, 5 serviços gerais, 4 soldadores, 2 operadores de máquinas, 1 auxiliar técnico, 1 almoxerife, 1 setor administrativo e 2 sócios diretores.

Os gastos com pessoal somaram no mês o total de **R\$ 53.491,01**. Os salários e pró-labore estão em dia, e os encargos sobre folha de pagamento foram pagos no mês. No entanto, o Grupo Recuperando ainda apresenta tributos em atraso de outras competências.

#### PASSIVO TRIBUTÁRIO

##### Tributos Por Esfera

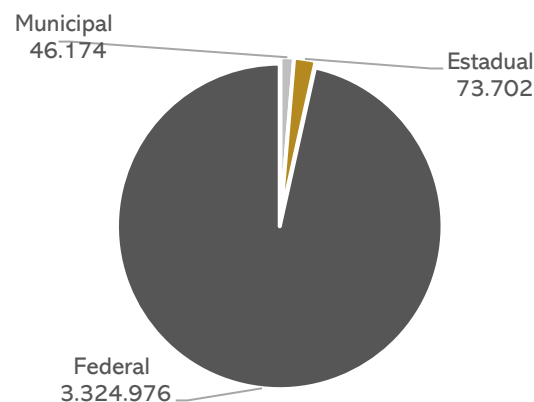

Em fevereiro, o Grupo Recuperando honrou parcialmente as suas obrigações junto ao fisco, através da compensação dos tributos e pagando impostos retidos e encargos s/ folha de pagamento. Não houve realização de parcelamento no período. O montante da dívida tributária é de **R\$ 3.444.851,91** concentrada na esfera federal.

## 2. RESUMO

### GRUPO VITÓRIA

#### ENDIVIDAMENTO CONCURSAL

Natureza	Quantidade de credores	% quantidade de credores	Valor total	% Valor total
Trabalhista	30	62,50%	991.205,20	15,21%
Quirografário	18	37,50%	5.535.014,96	84,79%
<b>Total</b>	<b>48</b>	<b>100%</b>	<b>6.526.220,16</b>	<b>100%</b>

#### Distribuição dos credores

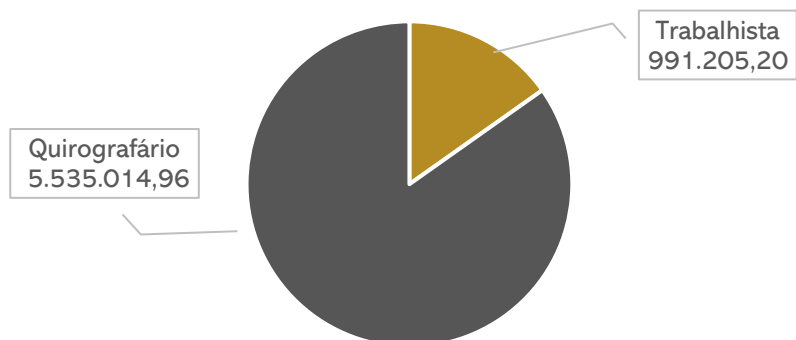

CLASSE	CREADOR	VALOR
III	PATRICIA MENNA BARRETO PENTEADO	1.154.702,06
III	BANCO DO BRASIL	1.590.698,21
III	ROBERTO BRAUNER PENTEADO	971.187,07
III	VITORIA INDUSTRIAL LTDA	530.743,21
III	MAQUINAS VITÓRIA S/A	426.724,22
III	ROBERTO MENNA BARRETO PENTEADO	218.643,44

#### ENDIVIDAMENTO EXTRA CONCURSAL

Abaixo a estrutura do passivo extraconcursal do Grupo Recuperando, que em fevereiro alcançou **R\$ 4.670.994,72**, e é marcado pelos encargos sociais e trabalhistas, assim como pelos impostos devidos.

#### Passivo Extra Concursal

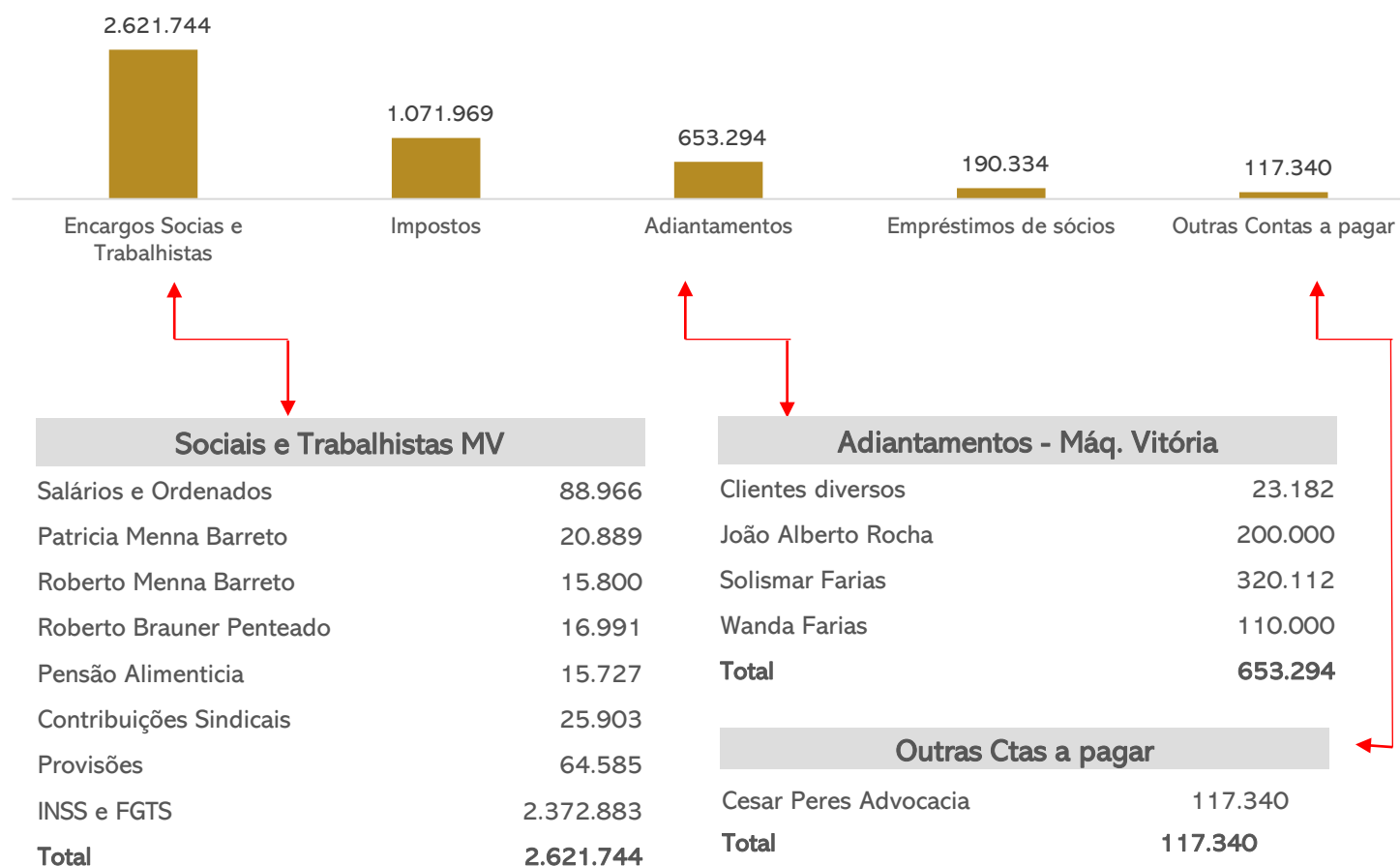

### 3. DESCRIÇÃO DAS EMPRESAS

#### Estrutura societária e instalações

O Grupo Recuperando iniciou suas atividades no ano de 1972, prestando aos seus clientes serviços de fabricação de máquinas e equipamentos.

##### MÁQUINAS VITÓRIA S/A

Atua no ramo de equipamentos de produtos agrícolas, de estruturas metálicas, de produtos metalúrgicos, a realização de montagens industriais e o exercício de toda e qualquer atividade referente ao ramo de metalmecânica, florestamento e reflorestamento, inclusive a comercialização de produtos florestais.

##### INDUSTRIAL VITÓRIA LTDA

Atua na prestação de serviços de exploração das atividades agrícolas, pecuárias, além de serviços de locação de imóveis; participação no capital de outra sociedades e montagens industriais.

##### VITÓRIA INDUSTRIAL E EXPORTADORA LTDA

Compõe o seu objeto social, além dos serviços envolvendo máquinas e equipamentos agrícolas, a representação comercial de outras empresas.

Não obstante toda a expertise apresentada, bem como a credibilidade galgada durante anos de atuação, ingressou em crise econômico-financeira pelas constantes dificuldades operacionais impostas pelo mercado. Neste cenário adverso, as empresas do grupo enfrentaram e enfrentam dificuldades com a queda no volume de seus atendimentos e o encolhimento de suas operações, resultando em queda de faturamento, dificultando a administração do fluxo de caixa. A queda do faturamento médio mensal registrada entre os anos de 2018 a 2020, não caucionou apenas a redução do volume em negócios, como se apresentou em forma de um cenário nebuloso para o controle do fluxo de caixa. Dessa forma, a Recuperação Judicial mostrou-se indispensável para preservar as empresas e seus credores, a fim de que seja possibilidade a continuidade de suas operações e a manutenção dos postos de trabalho gerados.

As empresas Máquinas Vitória e Industrial Vitória, localizam-se na cidade de Pelotas/RS, na Rua Hugo Carlos Lang, nº 2001 Bairro – Distrito Industrial CEP: 96.050-460.

A empresa Vitória Industrial localiza-se na Pelotas/RS, na Rua Hugo Carlos Lang, nº 2021 Bairro – Distrito Industrial CEP: 96.050-460.

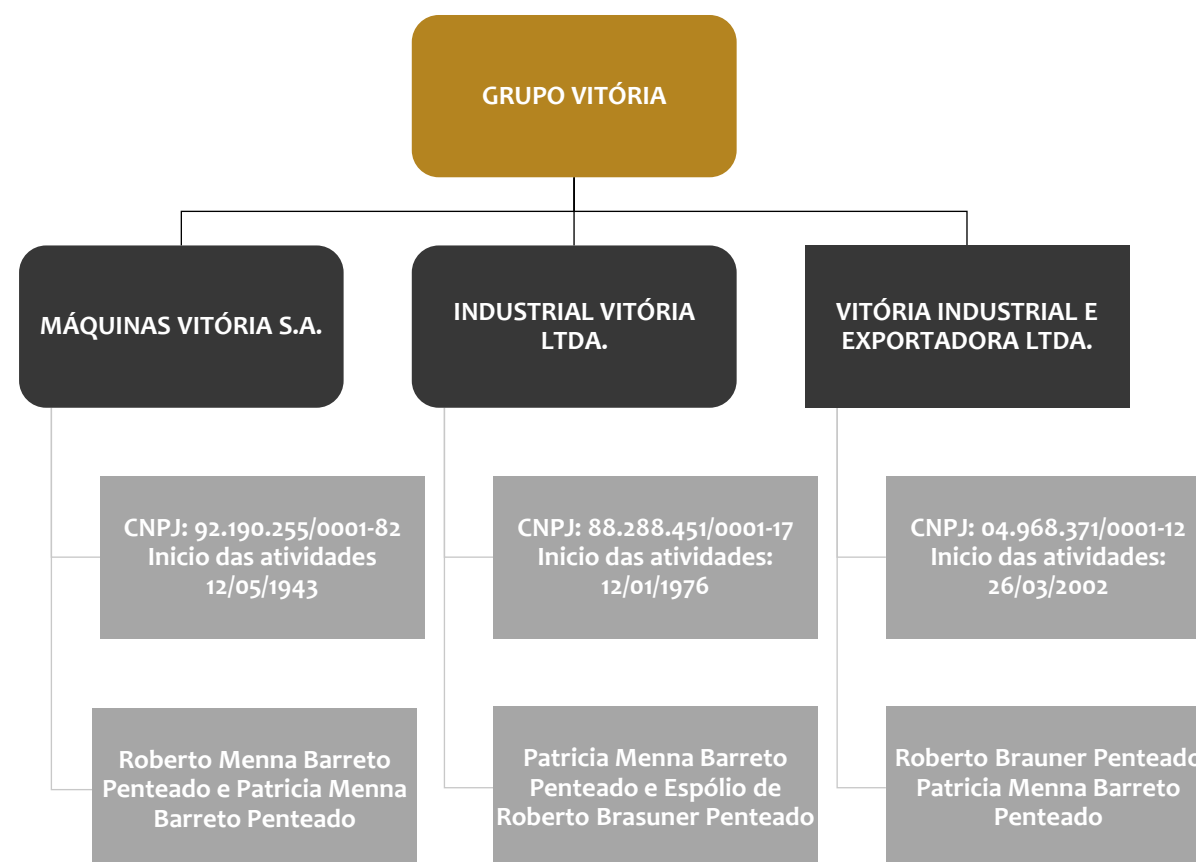



# 3. DESCRIÇÃO DAS EMPRESAS

## Instalações

A administração judicial realizou visita técnica na sede das recuperandas no dia 03/02/2022, sendo recebida pela sócia Patricia Penteadó.

Na oportunidade, debateu-se sobre a situação atual do Grupo Recuperando, assim como acerca do planejamento para o ano. Foram abordados os seguintes tópicos:

- Aluguel de parte da área industrial e do escritório para empresa de Madeira, atualmente no valor total de R\$ 31 mil, e com previsão de ajustes para R\$ 34 mil em 2022 (obs.: os contratos foram devidamente enviados);
- Retirada da empresa Ergovel através de despejo, devido à inadimplência desde 2017 (empresa em RJ);
- Devido aos 50 anos de atuação no mercado, a Máquinas Vitória está voltando através da RJ a se consolidar. Clientes estão retornando e realizando a divulgação para atrair novos clientes;
- Com a terceirização dos serviços de montagem, o que antes demorava 2 meses, hoje é realizado em 19 dias;
- Possibilidade de aumento de receita a partir de março/2022, pois irão ampliar o espaço alugado no parque industrial; e
- Na abertura da colheita, pretendem lançar selo de 50 anos da Máquinas Vitórias.

Também foram registradas algumas fotografias, conforme exposição a seguir:



# 3. DESCRIÇÃO DAS EMPRESAS

## Instalações

Abaixo fotos da sede do Grupo Vitória. Fotos retiradas durante visita técnica em 03/02/2022.



# 3. DESCRIÇÃO DAS EMPRESAS

## Instalações

Abaixo, fotos da sede do Grupo Vitória. Fotos retiradas durante visita técnica em 03/02/2022.

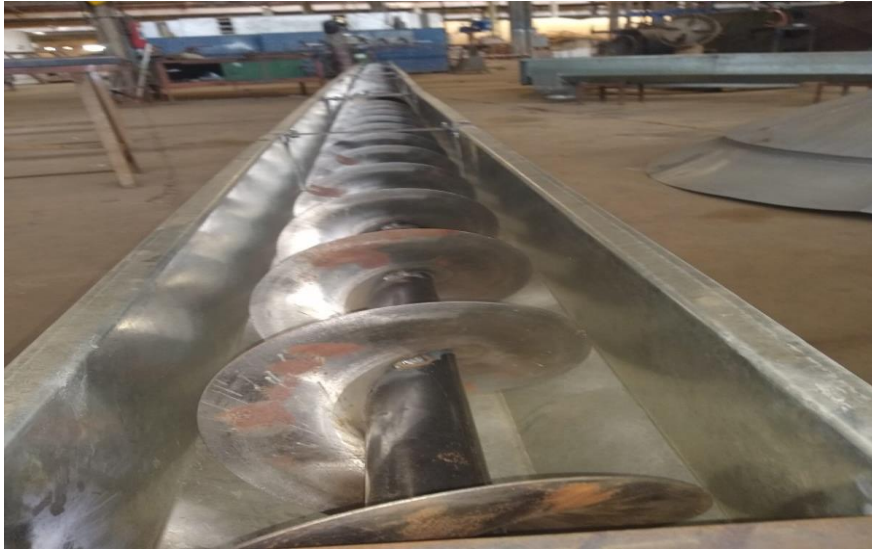

# 3. DESCRIÇÃO DAS EMPRESAS

## Instalações

Abaixo, fotos de parte da propriedade do Grupo Vitória, atualmente alugado por outras Empresas, conforme relatado.

Fotos retiradas durante visita técnica em 03/02/2022.



*\*Imagens retiradas pelo Administrador Judicial em 03/02/2022.*

## 4. DADOS FINANCEIROS - ECONÔMICOS

### Balanço Patrimonial – Máquinas Vitória

BALANÇO MÁQUINAS VITÓRIA S/A		dez/21	jan/22	fev/22
ATIVO	<b>CIRCULANTE</b>	<b>2.486.533</b>	<b>2.538.626</b>	<b>2.561.994</b>
	Disponível	1.726	4.197	9.266
	Clientes	1.164.364	1.185.962	1.203.498
	Adiantamentos	19.036	38.663	24.595
	Outros Creditos	151.266	159.663	174.494
	Estoques	1.150.140	1.150.140	1.150.140
	<b>NÃO CIRCULANTE</b>	<b>9.753.305</b>	<b>9.717.279</b>	<b>9.681.253</b>
	Investimentos a Realizar	154.219	154.219	154.219
	Outros Creditos	478.086	478.086	478.086
	Investimentos	33.542	33.542	33.542
Imobilizado	8.919.434	8.883.408	8.847.381	
Intangível	168.025	168.025	168.025	
<b>TOTAL DO ATIVO</b>	<b>12.239.838</b>	<b>12.255.904</b>	<b>12.243.246</b>	
BALANÇO MÁQUINAS VITÓRIA S/A		dez/21	jan/22	fev/22
PASSIVO	<b>CIRCULANTE</b>	<b>7.013.584</b>	<b>7.113.595</b>	<b>7.223.676</b>
	Empréstimos e Financiamentos	636.540	636.540	636.540
	Fornecedores	87.138	99.238	94.476
	Obrigações Tributárias	1.071.421	1.075.913	1.071.969
	Obrigações Trabalhistas	4.131.784	4.146.141	4.132.836
	Outras Obrigações	1.086.701	1.155.764	1.287.855
	<b>NÃO CIRCULANTE</b>	<b>1.274.702</b>	<b>1.274.702</b>	<b>1.274.702</b>
	Outros Débitos com Socios	1.274.702	1.274.702	1.274.702
	<b>PATRIMÔNIO LÍQUIDO</b>	<b>3.951.552</b>	<b>3.951.552</b>	<b>3.951.552</b>
	Capital Social	4.398.707	4.398.707	4.398.707
Resultado Acumulado	(447.178)	(447.178)	(447.178)	
<b>TOTAL DO PASSIVO</b>	<b>12.239.838</b>	<b>12.339.849</b>	<b>12.449.930</b>	



**Disponibilidades:** a recuperanda possui movimentação exclusivamente pelo caixa, e as entradas de recursos acontecem, sobretudo, através das vendas. As saídas envolvem pagamentos a funcionários, compras de mercadorias, honorários e as movimentação de entradas e saídas junto à Vitória Industrial. O saldo em caixa em fevereiro de R\$ 9.266,25 foi validada pela recuperanda, e o aumento refere-se ao recebimento de reajuste de aluguel. Registra-se que até a finalização deste relatório não houve retorno quanto ao contrato ajustado no mês.



**Clientes:** O aging list encaminhado corresponde aos valores pagos no mês. A Máquinas Vitória opera com vendas, cujo recebimento se dá antecipado em 40% a 50%, e o restante no ato da entrega, que ocorre em 120 dias no caso de equipamentos, e de modo imediato para peças. A recuperanda afirma não possuir inadimplência de clientes. O saldo contábil de R\$ 1.203.498,16 não corresponde à realidade, mas sim diz respeito a valores antigos, em que não houve a entrega dos equipamentos, tampouco o pagamento. Frisa-se que a empresa não detalhou as informações sobre o assunto. No mês, as vendas a prazo totalizaram R\$ 90,3 mil, com destaque para o cliente Jackson Noremberg, de R\$ 20,6 mil, e os recebimentos R\$ 72,8 mil. A recuperanda utiliza a parte antecipada das vendas para compra de matérias-primas para serem utilizadas nos pedidos, já que não possui crédito no mercado.



**Outros Créditos:** engloba adiantamento a fornecedores (R\$ 24 mil) e Tributos a Recuperar de R\$ 144 mil. A empresa não possui controle dos adiantamentos, que são realizados através de depósito antecipado de acordo com o orçamento, sendo baixados no momento da entrega. A recuperanda havia informado que passaria a realizar o controle a partir de fevereiro de 2022, porém, ainda não apresentou relatório para análise da administração judicial. Em fevereiro houve a realização de R\$ 11,5 mil em novos adiantamentos, com destaque para Gerdau Aços Longos, de R\$ 9,8 mil, e recebimento de R\$ 25,5 mil.



**Estoques:** não apresenta movimentação desde 2018. A rubrica refere-se a mercadorias antigas que não são mais utilizadas. Atualmente, a empresa não trabalha com estoques. As compras são realizadas conforme o pedido para produção. O sistema de controle também está defasado, uma vez que, devido aos custos, o sistema anterior deixou de ser utilizado e, conforme plano de reestruturação, será implantado um novo sistema de controle interno, porém, não foram disponibilizadas informações quanto ao prazo. A recuperanda está tentando vender este estoque obsoleto. O saldo em estoque é antigo, não havendo validação por parte da empresa.



**Investimento a Realizar e Outros Créditos:** compreende Investimentos a realizar no valor de R\$154.218,70, sem movimento desde 2018, referente a saldo que esta sendo executado na ação nº0016811-37.2005.8.210022, sem maiores informações. Outros Créditos: Depósitos compulsórios no valor de R\$51 mil, cujo relatório está em elaboração e os valores junto a Industrial Vitória no valor de R\$ 426.724,22. As contas não apresentaram movimentação no ano de 2022.



**Imobilizado:** O registro em balancete não corresponde à realidade, as depreciações não estão sendo registradas em todas as contas devido a parametrização do sistema de controle patrimonial. A redução apresentada refere-se a apuração de depreciação no valor de R\$ 36.026. Segundo a empresa, o valor das máquinas e equipamentos, que conforme balancete totaliza R\$1.844.572,71 corresponde na verdade a R\$ 3 milhões e o valor dos prédios corresponde a R\$40.065.293,33.

## 4. DADOS FINANCEIROS - ECONÔMICOS

### Balanço Patrimonial – Máquinas Vitória

BALANÇO MÁQUINAS VITÓRIA S/A		dez/21	jan/22	fev/22
ATIVO	<b>CIRCULANTE</b>	<b>2.486.533</b>	<b>2.538.626</b>	<b>2.561.994</b>
	Disponível	1.726	4.197	9.266
	Clientes	1.164.364	1.185.962	1.203.498
	Adiantamentos	19.036	38.663	24.595
	Outros Creditos	151.266	159.663	174.494
	Estoques	1.150.140	1.150.140	1.150.140
	<b>NÃO CIRCULANTE</b>	<b>9.753.305</b>	<b>9.717.279</b>	<b>9.681.253</b>
	Investimentos a Realizar	154.219	154.219	154.219
	Outros Creditos	478.086	478.086	478.086
	Investimentos	33.542	33.542	33.542
Imobilizado	8.919.434	8.883.408	8.847.381	
Intangível	168.025	168.025	168.025	
<b>TOTAL DO ATIVO</b>	<b>12.239.838</b>	<b>12.255.904</b>	<b>12.243.246</b>	
<b>BALANÇO MÁQUINAS VITÓRIA S/A</b>		<b>dez/21</b>	<b>jan/22</b>	<b>fev/22</b>
PASSIVO	<b>CIRCULANTE</b>	<b>7.013.584</b>	<b>7.113.595</b>	<b>7.223.676</b>
	Empréstimos e Financiamentos	636.540	636.540	636.540
	Fornecedores	87.138	99.238	94.476
	Obrigações Tributárias	1.071.421	1.075.913	1.071.969
	Obrigações Trabalhistas	4.131.784	4.146.141	4.132.836
	Outras Obrigações	1.086.701	1.155.764	1.287.855
	<b>NÃO CIRCULANTE</b>	<b>1.274.702</b>	<b>1.274.702</b>	<b>1.274.702</b>
	Outros Débitos com Socios	1.274.702	1.274.702	1.274.702
	<b>PATRIMÔNIO LÍQUIDO</b>	<b>3.951.552</b>	<b>3.951.552</b>	<b>3.951.552</b>
	Capital Social	4.398.707	4.398.707	4.398.707
Resultado Acumulado	(447.178)	(447.178)	(447.178)	
<b>TOTAL DO PASSIVO</b>	<b>12.239.838</b>	<b>12.339.849</b>	<b>12.449.930</b>	



**Empréstimos e financiamentos:** compreende empréstimos com o Banco do Brasil, no valor de R\$ 590.321,52, e Brascor Fomento, referente a dois cheques no valor de R\$ 46.218,00. Os débitos estão arrolados na recuperação judicial.



**Fornecedores:** a recuperanda não possui relatório de controle ou aging list dos fornecedores e, conforme esclarecimento, não existe inadimplência extraconcursal, pois a movimentação é, em sua maioria, à vista. Os valores arrolados na recuperação judicial correspondem a R\$ 84.142,79, e os débitos em fevereiro, não arrolados no processo de reestruturação, correspondem às empresas Nova Motores, de R\$ 11.764, e Cia Carlos Schneider, de R\$4,5 mil, sendo os mais relevantes.



**Obrigações tributárias:** o Grupo Vitória não apresenta regularidade fiscal. Alguns tributos são compensados, porém, a maioria permanece em aberto desde 2018. Em fevereiro realizou a compensação dos tributos apurados e o pagamento parcial dos encargos do mês. A recuperanda realizou alguns parcelamentos em 2021, mas durante o período analisado, todos foram cancelados devido à falta de pagamento. Salienta-se que a empresa Máquinas Vitória é tributada pelo regime de Lucro Real. Maiores esclarecimentos quanto aos tributos estão disponíveis na página 17 deste relatório (clique [AQUI](#) para ser redirecionado).



**Obrigações trabalhistas:** engloba folha de pagamento, pró-labore, encargos sociais e provisões. Evidencia-se que os salários e o pro-labore mensal estão em dia. O FGTS e INSS mensal foram pagos, no entanto, não houve o envio dos respectivos comprovantes. Os demais encargos não estão sendo recolhidos, além dos saldos antigos. A empresa possui, ainda, débitos referentes à pensão alimentícia, no valor de R\$ 15.726,52, sem maiores informações. Além disso, a rubrica também compreende os valores arrolados na recuperação judicial, de R\$ 1.511.092,68, referentes aos débitos com os sócios.



**Outras Obrigações:** refere-se a adiantamento de clientes (R\$ 1.170.515), com destaque a Solismar Farias (R\$ 320 mil) e a João Alberto da Rocha (R\$ 200 mil), e também os empréstimos junto à Vitória Industrial (R\$ 517 mil). Destaca-se que a companhia não possui relatório de controle com a composição dos adiantamentos, impossibilitando a análise pormenorizada. Conforme esclarecimentos, as vendas são realizadas com entrada de até 50%, e a entrega pode ocorrer em até 120 dias. Após a entrega, ainda existe a montagem no cliente, para então ser liquidado o faturamento. O aumento está relacionado com o adiantamento de Wanda Farias, no valor de R\$ 110 mil, referente à compra de um silo, para entrega em até 120 dias. Quanto aos valores do João Alberto, a empresa esclareceu que se refere a um silo não entregue que ainda será montado. Compreende, ainda, outras contas a pagar, com saldo de R\$ 117,5 mil, referente a honorários advocatícios extraconcursais.



**Não circulante:** refere-se aos débitos com os sócios Roberto Brauner Penteadado no valor de R\$ 120.000,00 e Patricia M. Barreto Penteadado de R\$1.154.702,06 arrolados na Recuperação Judicial.

## 4. DADOS FINANCEIROS - ECONÔMICOS

### Balanço Patrimonial – Industrial Vitória

BALANÇO INDUSTRIAL VITÓRIA		dez/21	jan/22	fev/22
ATIVO	CIRCULANTE	-	-	-
	NÃO CIRCULANTE	-	-	-
	TOTAL DO ATIVO	-	-	-
BALANÇO PATRIMONIAL		dez/21	jan/22	fev/22
PASSIVO	CIRCULANTE	1.471.121	1.471.121	1.471.121
	Empréstimos	1.427.101	1.427.101	1.427.101
	Fornecedores	44.020	44.020	44.020
	NÃO CIRCULANTE	-	-	-
	PATRIMÔNIO LÍQUIDO	(1.471.121)	(1.471.121)	(1.471.121)
	Capital Social	-	-	-
	Lucros/Prejuízos Acumulados	(1.471.121)	(1.471.121)	(1.471.121)
TOTAL DO PASSIVO	-	-	-	



**Imobilizado:** até o mês de novembro, o registro em balancete não correspondia à realidade, visto constar somente o valor das depreciações acumuladas e nenhum bem registrado. Em dezembro, a recuperanda realizou o ajuste da conta, lançando em prejuízos acumulados. Em 2022 não apresentou movimentação.



**Empréstimos e financiamentos:** compreende empréstimos junto ao Banco do Brasil, no valor de R\$1.000.376,69, e Máquinas Vitória S/A, de R\$ 426.724,22, ambos arrolados na recuperação judicial.



**Fornecedores:** a recuperanda não possui relatório de controle dos fornecedores. Os valores estão arrolados na recuperação judicial, sendo Meincke e Cont no valor de R\$ 15.960,00, Camil e Silva no valor de R\$ 28.060,16. Contudo, registra-se que consta no processo de reestruturação o valor total de R\$ 41.125,74. A diferença do valor arrolado na recuperação judicial com o registro contábil não foi esclarecido até a finalização deste relatório.

### Balanço Patrimonial – Vitória Industrial Ltda

BALANÇO PATRIMONIAL		dez/21	jan/22	fev/22
ATIVO	CIRCULANTE	127.348	38.939	22.421
	Caixa e Equivalentes de Caixa	127.348	38.939	22.421
	NÃO CIRCULANTE	462.896	550.906	567.221
	Outros créditos	462.896	550.906	567.221
TOTAL DO ATIVO	590.244	589.845	589.642	
BALANÇO PATRIMONIAL		dez/21	jan/22	fev/22
PASSIVO	CIRCULANTE	-	-	-
	PATRIMÔNIO LÍQUIDO	590.244	590.244	590.244
	Capital Social	50.000	50.000	50.000
	Lucros/Prejuízos Acumulados	540.244	540.244	540.244
TOTAL DO PASSIVO	590.244	590.244	590.244	



**Disponibilidades:** a recuperanda possui movimentação exclusivamente através do Banco itaú, com saldo de R\$ 22.420,84 em conta corrente. A empresa apresentou o extrato bancário atestando os valores contabilizados. Conforme Razão, os pagamentos envolvem recebimentos e transferência da Máquinas Vitórias.



**Outros Créditos:** engloba Máquinas Vitórias Contrato de Mutuo, no valor de R\$ 517.220,91 referente às transações entre as empresas. Frisa-se que o contrato não foi disponibilizado para verificação. A rubrica também compreende valores a receber dos sócios Roberto Menna Barreto de R\$ 500,00 e Roberto Brauner Penteadó de R\$ 49.500,00.

## 4. DADOS FINANCEIROS - ECONÔMICOS

### Demonstrativo de Resultado – Consolidado

**NOTA:** para melhor interpretação dos resultados das empresas em recuperação judicial, esta administradora judicial consolidou as informações constantes no DRE. As empresas Industrial Vitória Ltda. e Vitória Industrial e Exportadora Ltda. não possuem receitas, mas apenas as despesas estão vinculadas diretamente e trabalhando de forma única. Dessa forma, entende-se que os resultados devem ser considerados conjuntamente para avaliação de desempenho.

DRE CONSOLIDADO	dez/21	jan/22	fev/22	2022
Receita Bruta	89.913	112.249	92.385	204.634
(-) Impostos s/ vendas	(13.090)	(12.671)	(11.338)	(24.009)
<b>RECEITA LÍQUIDA</b>	<b>76.823</b>	<b>99.578</b>	<b>81.047</b>	<b>180.625</b>
Custo dos Produtos e Serviços Vendidos	(148.925)	(54.071)	(78.256)	(132.327)
<b>LUCRO BRUTO</b>	<b>(72.101)</b>	<b>45.507</b>	<b>2.791</b>	<b>48.298</b>
<b>DESPESAS/ RECEITAS OPERACIONAIS</b>	<b>(141.540)</b>	<b>(129.451)</b>	<b>(125.529)</b>	<b>(254.979)</b>
Despesas com Pessoal	(75.123)	(56.649)	(53.491)	(110.140)
Despesas Administrativas	(66.217)	(93.610)	(100.202)	(193.811)
Despesas tributárias	(200)	(4.692)	(836)	(5.528)
Outras receitas operacionais	31.000	25.500	29.000	54.500
<b>RECEITAS (DESP.) FINANCEIRAS</b>	<b>(435)</b>	<b>(399)</b>	<b>(205)</b>	<b>(604)</b>
Despesas Financeiras	(435)	(399)	(205)	(604)
Receitas Financeiras	-	-	-	-
<b>RESULTADO LÍQUIDO DO PERÍODO/EXERCÍCIO</b>	<b>(214.077)</b>	<b>(84.343)</b>	<b>(122.943)</b>	<b>(207.286)</b>

DEMONST. RESULTADO EXERCÍCIO



**Receita bruta:** devido às peculiaridades do negócio, o faturamento possui oscilações mensais. Nos meses de entressafra, tende a cair, recuperando o crescimento a partir do mês de julho. Após o pedido de venda, o Grupo Recuperando realiza a entrega em até 120 dias. Em fevereiro, as vendas referem-se a peças de reposição.



**Custos das mercadorias vendidas:** os custos consumiram 97% da receita líquida, sendo o principal, as variações de matéria prima. As compras são lançadas diretamente nos custos, porém, o Grupo Recuperando está providenciando um controle mais adequado para 2022. Quando questionado sobre a forma de apuração dos custos, o contador das recuperandas informou que está de acordo com as normas contábeis.



**Despesas com pessoal:** o valor de R\$ 53,5 mil corresponde às despesas com salários, pró-labore, INSS e FGTS. A redução em fevereiro refere-se ao pagamento das férias.



**Despesas administrativas:** compreende energia elétrica de R\$ 3,6 mil, combustível de R\$ 3,3 mil, além de outras despesas menores. Além disso, a principal despesa corresponde aos serviços de terceiros, no valor de R\$ 51 mil. Entre os principais prestadores destacam-se: Cesar Peres, no valor mensal de R\$ 15 mil, Mario José Milman, de R\$ 8,9 mil, e Medeiros e Medeiros, de R\$ 4,5 mil. O aumento em fevereiro está relacionado ao serviço de cromagem no valor de R\$ 9 mil.



**Outras Receitas Operacionais:** refere-se ao aluguel de parte da área industrial e escritório. Frisa-se que os contratos com Bammann, no valor de R\$ 5.500,00, e Wood, no valor de R\$ 20.000,00, foram enviados. O aumento deve-se ao ajuste de aluguel de Wood, porém, o adendo contratual não foi encaminhado para análise.



**Resultado financeiro:** não apresentou receitas financeiras, e as despesas englobam tarifas bancárias e juros, no valor de R\$ 205,17.



**Resultado:** com a queda no faturamento, aliada ao aumento dos custos, a receita líquida não foi suficiente para cobrir os gastos da operação no mês de fevereiro, resultando em prejuízo no valor de R\$ 122.942,57. O Grupo Recuperando busca se reestruturar, contratando colaboradores mais experientes, e reduzindo custos. Em 2022, o resultado acumulado registra prejuízo de R\$ 207.285,66.



# 5. ENDIVIDAMENTO TRIBUTÁRIO

## Dívida Tributária

Em relação ao passivo tributário, as empresas Industrial Vitória Ltda. e Vitória Industrial e Exportadora Ltda. não apresentam débitos tributários registrados na contabilidade. No entanto, existem valores em dívida ativa que precisam ser regularizados. O contador das recuperandas informou que está em fase de análise para registro. O Grupo Recuperando não vem adimplindo integralmente os tributos mensais, realizando em alguns meses a compensação de tributos. As empresas informaram que pretendem aderir aos parcelamentos disponíveis e aguardam o resultado da assembleia e aprovação de pagamento proposto aos credores sujeitos para adequar o seu fluxo de pagamento. Em fevereiro, o passivo tributário somou **R\$ 3.444.851,91**, conforme demonstrado abaixo:

PASSIVO TRIBUTÁRIO		Máquinas Vitória
Débitos Federais		Valor
INSS A PAGAR		1.749.923
FGTS A PAGAR		218.825
IRRF A RECOLHER		200.200
PIS A RECOLHER		163.729
COFINS A RECOLHER		575.608
CONTRIBUIÇÃO SOCIAL A PAGAR		791
RET. PJ A RECOLHER		11.765
FGTS PARCELAMENTO		88.176
INSS PARCELAMENTO		315.958
<b>TOTAL</b>		<b>3.324.976</b>

Débitos Estaduais	Valor
ICMS A RECOLHER	73.702
<b>TOTAL</b>	<b>73.702</b>

Débitos Municipais	Valor
ISS A RECOLHER	20.268
IPTU A PAGAR	25.905
<b>TOTAL</b>	<b>46.174</b>

### TRIBUTOS POR ESFERA

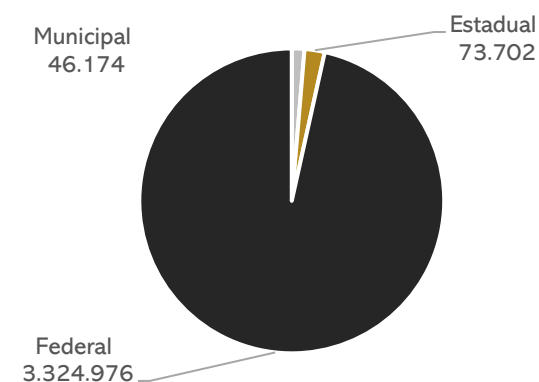

### POSIÇÃO DO PASSIVO TRIBUTÁRIO

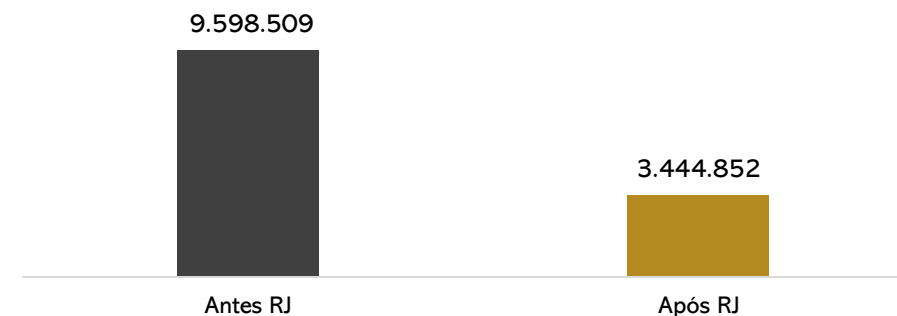

Em dezembro/2021, o Grupo Recuperando realizou o ajuste contábil dos saldos dos impostos, tendo em vista a extinção dos parcelamentos e a atualização dos juros de mora. Não houve o envio de documento comprobatório dos saldos apresentados.

# 6. PLANO DE RECUPERAÇÃO JUDICIAL

## Meios de Recuperação

- As momentâneas dificuldades apresentadas pelo Grupo Vitória serão solucionadas mediante a reestruturação operacional e financeiro da empresa, conforme descrição elencada neste plano. Na esteira da reestruturação, o Grupo Recuperando, ao seu exclusivo critério e na busca da preservação de sua atividade e do pagamento dos créditos sujeitos à recuperação judicial, poderá constituir, com seus ativos operacionais, sociedade subsidiária operacional para a exploração da prestação dos serviços previstos em seu estatuto social. Dessa sociedade a ser constituída poderão participar credores quirografários parceiros fornecedores, bem como dela também poderão participar credores que não se submetam aos efeitos da recuperação judicial, mas que pretendam aderir a este Plano.
- O Grupo Recuperando está implantando uma série de medidas destinadas a reforçar o caixa das empresas, tais como, cortes de custo, racionalização e melhoria de processos e uma política de não distribuição de dividendos ao sócio até o final do prazo legalmente previsto para o acompanhamento judicial da recuperação.
- Alternativamente, o Grupo Recuperando poderá adotar o sistema de arrendamento de ativos estratégicos, efetivando-se remuneração da fruição destes bens, apta a garantir fluxo de caixa compatível para o pagamento de seus credores. O arrendamento poderá ainda ser meio de recuperação conjugado a eventual alienação de unidade produtiva, ou seja, formar-se-á contrato conjunto para a alienação de unidade produtiva isolada e ainda arrendamento de eventuais ativos imobilizados que permeiem a UPI alienada.
- O Grupo Recuperando poderá alienar ativos operacionais e não operacionais, a fim de destinar recursos ao pagamento dos credores e recomposição do capital de giro.
- O Grupo Recuperando poderá obter novos recursos junto a credores fomentadores para fazer frente às obrigações assumidas ou para recomposição do capital de giro. Para estes contratos celebrados após o deferimento da recuperação judicial, será atribuído *ex lege* a característica de créditos extraconcursais e preferenciais frente aos demais, caso haja quebra da empresa.

## Proposta de Pagamento

CONDIÇÕES DO PLANO GRUPO VITÓRIA								
CLASSE	Subclasse	VALOR RJ	DESÁGIO	CARÊNCIA	INÍCIO DOS PAGAMENTOS	Nº PARCELAS	Amortização	Atualização
Classe I - Trabalhistas	Limitados a 15 salários-mínimos (vigentes na data de apresentação do PRJ)	R\$ 169.492,79	Não há	Não	Homologação do plano	Em até 12 meses	Não há	Não há
	Saldo remanescente	R\$ 821.712,41	90%	Não	Homologação do plano			
Classe III - Quirografários	Não há	R\$ 5.535.014,96	Não há	12 meses	Homologação do plano	144	1% ao ano, do ano 2 até o ano 11, totalizando 10%; e 90% no 12º ano	TR + 1% a.a.
<b>TOTAL</b>		<b>R\$ 6.526.220,16</b>						



MEDEIROS & MEDEIROS  
ADMINISTRAÇÃO JUDICIAL

# ANEXOS

RECUPERAÇÃO JUDICIAL



RELATÓRIO MENSAL DE ATIVIDADES

I – DEMONSTRAÇÕES CONTÁBEIS DE FEVEREIRO DE 2022.



# MEDEIROS & MEDEIROS

## ADMINISTRAÇÃO JUDICIAL

CENTRAL DE ATENDIMENTO: 0800 150 1111

PORTO ALEGRE / RS | NOVO HAMBURGO / RS | CAXIAS DO SUL / RS | BLUMENAU / SC | RIO DE JANEIRO / RJ | SÃO PAULO / SP

**BALANCETE**

<b>Código</b>	<b>Descrição da conta</b>	<b>Saldo Anterior</b>	<b>Débito</b>	<b>Crédito</b>	<b>Saldo Atual</b>
1	ATIVO	12.255.904,49D	176.537,96	189.196,28	12.243.246,17D
2	ATIVO CIRCULANTE	2.538.625,61D	176.537,96	153.170,07	2.561.993,50D
3	DISPONÍVEL	4.197,15D	48.520,24	43.451,14	9.266,25D
4	CAIXA	4.197,15D	48.520,24	43.451,14	9.266,25D
5	CAIXA GERAL	4.197,15D	48.520,24	43.451,14	9.266,25D
12	CLIENTES	1.185.962,21D	90.364,50	72.828,55	1.203.498,16D
13	DUPLICATAS A RECEBER	1.185.962,21D	90.364,50	72.828,55	1.203.498,16D
635	DEROCI PORTO	0,00	371,46	0,00	371,46D
644	ELONY VIEGAS	0,00	772,91	0,00	772,91D
844	GERALDINO E CABRAL	0,00	14.244,91	13.830,00	414,91D
835	GERMANO DIAS HADLER	0,00	1.854,00	1.800,00	54,00D
841	JACSON SIEFFERT NOREMBERG	0,00	20.600,00	1.160,00	19.440,00D
845	JOSE NEWTON PINTO	0,00	4.789,43	4.650,00	139,43D
836	LEANDRO RUBEM URBAN TROJAHN	0,00	3.399,00	3.300,00	99,00D
846	MANUELA HILLAL WEYMAR	0,00	1.214,37	0,00	1.214,37D
840	MAURO FERREIRA ELY	0,00	7.560,20	7.340,00	220,20D
808	NANCY THEREZINHA SILVA DA SILVA	630,00D	1.297,80	1.890,00	37,80D
771	ODACIR BALCONI MOZZAQUATRO	0,00	5.531,87	5.370,75	161,12D
842	PAULO RONALDO DA COSTA	0,00	8.540,55	3.291,80	5.248,75D
806	RAFAEL LESSA BUSATO	0,00	10.300,00	0,00	10.300,00D
837	SULIMAR NUNES FARIAS	0,00	9.888,00	9.888,00	0,00D
805	TATIANA BERGAMASCHI COSTA	20.968,00D	0,00	20.308,00	660,00D
706	COOP SUL RIOGRANDENSE DE LATICINIOS-PEL	10.763,80D	0,00	0,00	10.763,80D
707	EFEGE ARMAZEM ADMINIST BENS LTDA	48.748,91D	0,00	0,00	48.748,91D
708	ERMINIO BRAGA LUCENA	779.590,21D	0,00	0,00	779.590,21D
709	JOSE NEWRON MOTTA PINTO	11.933,14D	0,00	0,00	11.933,14D
710	LUIS AURELIO ALVES DA SILVA	15.000,00D	0,00	0,00	15.000,00D
711	SOLISMAR NEITZKE	298.328,15D	0,00	0,00	298.328,15D
18	OUTROS CRÉDITOS	198.326,38D	37.653,22	36.890,38	199.089,22D
22	DIVIDENDOS A RECEBER	29.886,96D	0,00	0,00	29.886,96D
525	RODRIGO MENNA BARRETO	29.886,96D	0,00	0,00	29.886,96D
23	ADIANTAMENTOS A FORNECEDORES	38.663,21D	11.483,92	25.552,31	24.594,82D
817	JOAO BATISTA	9.596,00D	1.632,00	0,00	11.228,00D
818	DEROCI PORTO	13.366,82D	0,00	0,00	13.366,82D
819	GERDAU ACOS LONGOS	6.447,22D	9.851,92	16.299,14	0,00D
820	MAQUISUL IND. DE MAQ. E EQUIP. LTDA	2.696,00D	0,00	2.696,00	0,00D
824	CIA INDUSTRIOAL H. CARLOS SCHNEIDER	5.950,17D	0,00	5.950,17	0,00D
825	ZARA TRANSMISSOES MECANICAS LTDA	607,00D	0,00	607,00	0,00D
28	TRIBUTOS A RECUPERAR/COMPENSAR	129.776,21D	26.169,30	11.338,07	144.607,44D
29	IPI A RECUPERAR	35.248,08D	4.510,53	0,00	39.758,61D
30	ICMS A RECUPERAR	92.239,82D	11.251,51	358,88	103.132,45D
40	COFINS A RECUPERAR	1.880,25D	8.550,86	9.020,74	1.410,37D
41	PIS A RECUPERAR	408,06D	1.856,40	1.958,45	306,01D
53	ESTOQUE	1.150.139,87D	0,00	0,00	1.150.139,87D
54	MERCADORIAS, PRODUTOS E INSUMOS	1.150.139,87D	0,00	0,00	1.150.139,87D
55	MATERIAIS DE CONSUMO	41.387,00D	0,00	0,00	41.387,00D
56	MATÉRIA-PRIMA	406.079,32D	0,00	0,00	406.079,32D
57	MATERIAIS SECUNDARIOS	83.832,00D	0,00	0,00	83.832,00D
59	PRODUTOS ACABADOS	618.841,55D	0,00	0,00	618.841,55D
501	ATIVO NÃO-CIRCULANTE	9.717.278,88D	0,00	36.026,21	9.681.252,67D
69	ATIVO REALIZÁVEL A LONGO PRAZO	154.218,70D	0,00	0,00	154.218,70D
608	INVESTIMENTOS A RELIZAR	154.218,70D	0,00	0,00	154.218,70D
609	CINCO CONSTRUÇÕES LTDA	154.218,70D	0,00	0,00	154.218,70D
76	OUTROS CRÉDITOS	478.086,21D	0,00	0,00	478.086,21D
80	SÓCIOS, ADMINISTRADORES E PESSOAS LIGADA	426.724,22D	0,00	0,00	426.724,22D
543	INDUSTRIAL VITORIA LTDA	426.724,22D	0,00	0,00	426.724,22D
83	DEPÓSITOS COMPULSÓRIOS	51.361,99D	0,00	0,00	51.361,99D
535	COMPULSÓRIOS S/ COMBUSTÍVEIS	10.322,80D	0,00	0,00	10.322,80D
536	COMPULSÓRIOS S/ ENERGIA ELÉTRICA	194,79D	0,00	0,00	194,79D
537	COMPULSÓRIOS S/ VEÍCULOS	40.844,40D	0,00	0,00	40.844,40D
88	INVESTIMENTOS	33.541,54D	0,00	0,00	33.541,54D
97	PARTICIPAÇÕES EM OUTRAS EMPRESAS	33.224,84D	0,00	0,00	33.224,84D
98	INVESTIMENTOS EM EMPRESAS	33.224,84D	0,00	0,00	33.224,84D
100	APLICAÇÕES PARA INCENTIVOS FISCAIS	316,70D	0,00	0,00	316,70D
607	INVESTIMENTOS PARA INCENTIVOS FISCAIS	316,70D	0,00	0,00	316,70D
111	IMOBILIZADO	8.883.407,63D	0,00	36.026,21	8.847.381,42D
112	IMÓVEIS	7.742.000,00D	0,00	0,00	7.742.000,00D
113	TERRENOS	242.000,00D	0,00	0,00	242.000,00D
549	IMÓVEIS	7.358.780,82D	0,00	0,00	7.358.780,82D

BALANCETE

Código	Descrição da conta	Saldo Anterior	Débito	Crédito	Saldo Atual
558	INSTALAÇÕES	141.219,18D	0,00	0,00	141.219,18D
116	MÓVEIS E UTENSÍLIOS	188.721,08D	0,00	0,00	188.721,08D
117	MÓVEIS E UTENSÍLIOS	188.721,08D	0,00	0,00	188.721,08D
118	MÁQUINAS, EQUIPAMENTOS E FERRAMENTAS	1.844.572,71D	0,00	0,00	1.844.572,71D
119	MÁQUINAS E EQUIPAMENTOS	1.379.633,10D	0,00	0,00	1.379.633,10D
551	FERRAMENTAS	464.939,61D	0,00	0,00	464.939,61D
120	VEÍCULOS	189.436,06D	0,00	0,00	189.436,06D
121	VEÍCULOS	189.436,06D	0,00	0,00	189.436,06D
122	EQUIPAMENTOS DE INFORMATICA	102.778,15D	0,00	0,00	102.778,15D
556	COMPUTADORES E PERIFÉRICOS	102.778,15D	0,00	0,00	102.778,15D
124	IMOBILIZADO EM ANDAMENTO	2.476.013,66D	0,00	0,00	2.476.013,66D
560	OBRAS EM ANDAMENTO	2.476.013,66D	0,00	0,00	2.476.013,66D
125	(-) DEPRECIACÕES, AMORT. E EXAUS. ACUMUL	3.660.114,03C	0,00	36.026,21	3.696.140,24C
126	(-) DEPRECIACÃO ACUMULADA DE IMÓVEIS	1.418.500,62C	0,00	24.529,27	1.443.029,89C
128	(-) DEPRECIACÃO ACUMULADA DE MÁQUINAS E EQUIPAMENTOS	1.154.519,33C	0,00	11.496,94	1.166.016,27C
130	(-) EXAUSTÕES E DEPREC. DE REC. NATURAIS	188.721,08C	0,00	0,00	188.721,08C
570	(-) DEPRECIACÃO ACUMULADA COMPUTADORES E PERIFERICOS	102.778,15C	0,00	0,00	102.778,15C
572	(-) DEPRECIACÃO ACUMULADA FERRAMENTAS E UTENSÍLIOS	464.939,61C	0,00	0,00	464.939,61C
574	(-) DEPRECIACÃO ACUMULADA INSTALAÇÕES	141.219,18C	0,00	0,00	141.219,18C
578	(-) DEPRECIACÃO ACUMULADA VEICULOS	189.436,06C	0,00	0,00	189.436,06C
502	INTANGÍVEL	168.024,80D	0,00	0,00	168.024,80D
123	MARCAS, DIREITOS E PATENTES	168.024,80D	0,00	0,00	168.024,80D
553	MARCAS E PATENTES	149.408,45D	0,00	0,00	149.408,45D
554	MARCAS E PATENTES - CM COMPL.	591,55D	0,00	0,00	591,55D
555	SOFTWARE	18.024,80D	0,00	0,00	18.024,80D
149	PASSIVO	12.339.849,21C	475.147,00	585.227,71	12.449.929,92C
150	PASSIVO CIRCULANTE	7.113.595,26C	475.147,00	585.227,71	7.223.675,97C
382	EMPRÉSTIMOS E FINANCIAMENTOS	636.539,52C	0,00	0,00	636.539,52C
151	EMPRÉSTIMOS	636.539,52C	0,00	0,00	636.539,52C
152	EMPRÉSTIMO BANCO BRASIL	590.321,52C	0,00	0,00	590.321,52C
686	BRASCOR FOMENTO COMERCIAL	46.218,00C	0,00	0,00	46.218,00C
164	FORNECEDORES	99.238,18C	117.743,81	112.981,99	94.476,36C
165	FORNECEDORES	99.238,18C	117.743,81	112.981,99	94.476,36C
847	A R DE SOUZA - EMPREENDIMENTOS, COMUNICACAO E MARKETING	0,00	900,00	900,00	0,00
831	ACADEMICA COM SUP ESCRIT EIRELI FILIAL	0,00	33,30	33,30	0,00
832	AGROPECUARIA SALLABERRY LTDA	0,00	162,45	162,45	0,00
829	CATIA TATIANE PORTO GALHO EIRELI ME	0,00	195,00	195,00	0,00
736	Cia Industrial H. Carlos Schneider	0,00	5.950,17	10.431,38	4.481,21C
626	COMERCIAL DE PARAFUSOS FAGUNDES LTDA	0,00	300,50	300,50	0,00
778	Comercial de Rolamentos Pelotas LTDA	0,00	1.346,00	1.346,00	0,00
630	FERRACO SUL COM. DE ACO FERRO FERR. VIDROS LTDA	0,00	6.811,35	6.811,35	0,00
699	FERRAGEM MULLER	0,00	558,10	558,10	0,00
616	GERDAU ACOS LONGOS SA	0,00	16.299,14	16.299,14	0,00
661	HULLER EQUIPAMENTOS LTDA	0,00	75,02	75,02	0,00
833	Irmãos Goularte Ltda	0,00	38,80	38,80	0,00
629	IRMAOS JOUGLARD MATRIZ	0,00	3.987,70	3.987,70	0,00
653	Laura Palhares Kirst de Almeida	0,00	34,00	34,00	0,00
834	MADEIREIRA FERNANDO OSORIO LTDA	0,00	171,60	171,60	0,00
794	MAQUISUL IND DE MAQ E EQUIP LTDA EPP	0,00	2.696,00	2.696,00	0,00
772	MARIA DE FATIMA PERES CHAVES 26974231091	0,00	1.416,00	1.416,00	0,00
627	MARIANA DA SILVA WASTIELESKI EIRELI	0,00	1.221,70	1.221,70	0,00
701	MATHEUS LAMERA NOVACK - EPP	0,00	960,00	960,00	0,00
651	MEINCKE E COUTO LTDA	0,00	1.005,00	1.245,00	240,00C
657	NOVA MOTORES E FIOS LTDA	11.764,18C	11.764,18	0,00	0,00
720	SAMPAIO DISTRIBUIDORA DE ACO LTDA	0,00	54.588,00	56.868,95	2.280,95C
773	SEASP-SERV.ESP.NA AREA DE SEG.PRIV.LTDA-ME	0,00	811,80	812,00	0,20C
654	USINAGEM E FUNDIÇÃO BORGHETTI EIRELI	0,00	2.175,00	2.175,00	0,00
726	ZARA TRANSMISSOES MECANICAS LTDA	0,00	607,00	607,00	0,00
689	FUNDIMASA INDUSTRIA METALURGICA LTDA	6.600,00C	0,00	0,00	6.600,00C
716	DETALHARE ASSESSORIA CONTABIL LTDA	3.636,00C	3.636,00	3.636,00	3.636,00C
687	CARLOS DANIEL ALMEIDA ME	700,00C	0,00	0,00	700,00C
688	GERDAU	40.000,00C	0,00	0,00	40.000,00C
690	FUNDIÇÃO BERGER LTDA	1.512,00C	0,00	0,00	1.512,00C
691	RIBEIRO E IRRIBAREM LTDA	35.026,00C	0,00	0,00	35.026,00C
169	OBRIGAÇÕES TRIBUTÁRIAS	1.075.912,57C	19.718,71	15.774,68	1.071.968,54C
170	IMPOSTOS E CONTRIBUIÇÕES A RECOLHER	1.075.912,57C	19.718,71	15.774,68	1.071.968,54C
172	ICMS A RECOLHER	73.702,13C	358,88	358,88	73.702,13C
173	ISS A RECOLHER	20.268,44C	35,58	35,59	20.268,45C
177	CONTRIBUIÇÃO SOCIAL A RECOLHER	790,62C	0,00	0,00	790,62C
178	IRRF A RECOLHER	200.257,14C	6.639,15	3.142,87	196.760,86C
179	PIS A RECOLHER	163.728,68C	1.958,45	1.958,45	163.728,68C

**BALANCETE**

<b>Código</b>	<b>Descrição da conta</b>	<b>Saldo Anterior</b>	<b>Débito</b>	<b>Crédito</b>	<b>Saldo Atual</b>
180	COFINS A RECOLHER	575.607,97C	9.020,74	9.020,74	575.607,97C
184	INSS RETIDO A RECOLHER	447,32C	447,32	0,00	0,00
584	IPTU A PAGAR	25.905,38C	0,00	0,00	25.905,38C
483	IRRF A RECOLHER - 1708	3.648,16C	511,93	303,02	3.439,25C
485	RET. PJ A RECOLHER - 5952	11.556,73C	746,66	955,13	11.765,20C
185	OBRIGAÇÕES TRABALHISTA E PREVIDENCIÁRIA	4.146.141,21C	74.611,33	61.306,48	4.132.836,36C
186	OBRIGAÇÕES COM O PESSOAL	1.658.457,95C	49.696,34	47.348,77	1.656.110,38C
187	SALÁRIOS E ORDENADOS A PAGAR	97.748,91C	36.573,36	27.790,19	88.965,74C
703	PATRICIA MENNA BARRETO PENTEADO	457.622,05C	5.222,17	9.750,95	462.150,83C
704	ROBERTO MENNA BARRETO	232.593,39C	7.900,81	9.750,75	234.443,33C
705	ROBERTO BRAUNER PENTEADO	868.178,21C	0,00	0,00	868.178,21C
491	CONTRIBUICAO SINDICAL A RECOLHER	2.315,39C	0,00	56,88	2.372,27C
190	OBRIGAÇÕES SOCIAIS	2.427.164,53C	24.914,99	9.891,07	2.412.140,61C
191	INSS A RECOLHER	1.764.927,04C	23.014,39	8.010,80	1.749.923,45C
192	FGTS A RECOLHER	218.845,81C	1.900,60	1.880,27	218.825,48C
586	PENSÃO ALIMENTICIA	15.726,52C	0,00	0,00	15.726,52C
587	FGTS PARCELAMENTO	88.176,21C	0,00	0,00	88.176,21C
588	INSS PARCELAMENTO	315.958,23C	0,00	0,00	315.958,23C
589	CONTRIBUIÇÃO SINDICAL E ASSISTENCIAL A RECOLHER	23.530,72C	0,00	0,00	23.530,72C
193	PROVISÕES	60.518,73C	0,00	4.066,64	64.585,37C
194	PROVISÕES PARA FÉRIAS	56.786,15C	0,00	1.643,78	58.429,93C
195	PROVISÕES PARA 13º SALÁRIO	2.010,65C	0,00	2.010,57	4.021,22C
196	INSS SOBRE PROVISÕES PARA FÉRIAS	782,75C	0,00	119,98	902,73C
197	INSS SOBRE PROVISÕES PARA 13º SALÁRIO	548,99C	0,00	0,00	548,99C
198	FGTS SOBRE PROVISÕES PARA FÉRIAS	229,36C	0,00	131,50	360,86C
199	FGTS SOBRE PROVISÕES PARA 13º SALÁRIO	160,83C	0,00	160,81	321,64C
200	OUTRAS OBRIGAÇÕES	1.155.763,78C	263.073,15	395.164,56	1.287.855,19C
201	ADIANTAMENTOS A CLIENTES	1.037.756,28C	244.082,37	376.841,00	1.170.514,91C
816	EDUARDO ANTONIO CORREIA RAVANELO	49,99C	49,99	0,00	0,00
712	JOAO ALBERTO ROCHA	200.000,00C	0,00	0,00	200.000,00C
611	VITÓRIA INDUSTRIAL LTDA	500.906,29C	230.844,38	247.159,00	517.220,91C
823	SOLISMAR FARIAS	330.000,00C	9.888,00	0,00	320.112,00C
826	LEANDRO RUBEN URBAN TROJAHN	3.300,00C	3.300,00	0,00	0,00
827	LUCIANE	3.500,00C	0,00	0,00	3.500,00C
850	MUNDIAL INDUSTRIAL LTDA	0,00	0,00	1.000,00	1.000,00C
851	VHL INSUMOS E CEREAIS LTDA	0,00	0,00	7.600,00	7.600,00C
853	SYLVIO	0,00	0,00	11.082,00	11.082,00C
852	WANDA FARIAS	0,00	0,00	110.000,00	110.000,00C
202	CONTAS A PAGAR	118.007,50C	18.990,78	18.323,56	117.340,28C
799	CESAR PERES ADVOCACIA EMPRESARIAL	118.007,50C	14.522,47	14.077,50	117.562,53C
800	MEDEIROS & MEDERIROS ADM.	0,00	4.468,31	4.246,06	222,25D
503	PASSIVO NÃO-CIRCULANTE	1.274.702,06C	0,00	0,00	1.274.702,06C
217	PASSIVO EXIGÍVEL A LONGO PRAZO	1.274.702,06C	0,00	0,00	1.274.702,06C
226	OUTROS DÉBITOS COM SÓCIOS, ADM, PESSOAS	1.274.702,06C	0,00	0,00	1.274.702,06C
614	ROBERTO BRAUNER PENTEADO	120.000,00C	0,00	0,00	120.000,00C
617	PATRICIA MENNA BARRETO PENTEADO	1.154.702,06C	0,00	0,00	1.154.702,06C
242	PATRIMÔNIO LÍQUIDO	3.951.551,89C	0,00	0,00	3.951.551,89C
243	CAPITAL SOCIAL	4.398.707,18C	0,00	0,00	4.398.707,18C
244	CAPITAL SUBSCRITO	4.398.707,18C	0,00	0,00	4.398.707,18C
245	CAPITAL SOCIAL	4.398.707,18C	0,00	0,00	4.398.707,18C
524	RESERVAS	22,43C	0,00	0,00	22,43C
257	RESERVAS DE LUCROS	22,43C	0,00	0,00	22,43C
603	RESERVAS DE INCENTIVOS FISCAIS	22,43C	0,00	0,00	22,43C
264	LUCROS OU PREJUÍZOS ACUMULADOS	447.177,72D	0,00	0,00	447.177,72D
265	LUCROS OU PREJUÍZOS ACUMULADOS	447.177,72D	0,00	0,00	447.177,72D
267	(-) PREJUÍZOS ACUMULADOS	447.177,72D	0,00	0,00	447.177,72D
269	CONTAS DE RESULTADOS - CUSTOS E DESPESAS	209.022,90D	277.135,12	44.349,42	441.808,60D
500	CUSTOS	54.071,33D	106.150,76	27.895,20	132.326,89D
270	CUSTOS DIRETOS DE PRODUÇÃO	54.071,33D	106.150,76	27.895,20	132.326,89D
271	MATERIAL APLICADO	54.071,33D	106.150,76	27.895,20	132.326,89D
272	MATÉRIA-PRIMA	63.449,43D	106.150,76	17.487,94	152.112,25D
641	(-) CREDITO COFINS	7.705,27C	0,00	8.550,86	16.256,13C
642	(-) CREDITO PIS	1.672,83C	0,00	1.856,40	3.529,23C
295	DESPESAS OPERACIONAIS	154.951,57D	170.984,36	16.454,22	309.481,71D
329	DESPESAS ADMINISTRATIVAS	154.951,57D	170.984,36	16.454,22	309.481,71D
330	DESPESAS COM PESSOAL	56.648,80D	57.423,30	3.932,29	110.139,81D
331	SALÁRIOS E ORDENADOS	23.758,52D	27.790,19	9,38	51.539,33D
332	PRÓ-LABORE	19.500,05D	19.501,70	3.922,91	35.078,84D
334	13º SALÁRIO	2.010,65D	2.010,57	0,00	4.021,22D
335	FÉRIAS	2.867,22D	1.643,78	0,00	4.511,00D

**BALANCETE**

<b>Código</b>	<b>Descrição da conta</b>	<b>Saldo Anterior</b>	<b>Débito</b>	<b>Crédito</b>	<b>Saldo Atual</b>
336	INSS	5.984,07D	4.133,48	0,00	10.117,55D
337	FGTS	2.290,79D	2.172,58	0,00	4.463,37D
492	VALE TRANSPORTE	189,00D	171,00	0,00	360,00D
521	DESPESAS COM ALIMENTAÇÃO	48,50D	0,00	0,00	48,50D
345	IMPOSTOS, TAXAS E CONTRIBUIÇÕES	4.692,47D	835,95	0,00	5.528,42D
350	TAXAS DIVERSAS	4.692,47D	835,95	0,00	5.528,42D
353	DESPESAS GERAIS	93.609,57D	112.723,38	12.521,83	193.811,12D
354	ENERGIA ELÉTRICA	3.759,98D	16.213,22	12.521,83	7.451,37D
356	TELEFONE E INTERNET	279,00D	874,68	0,00	1.153,68D
360	MATERIAL DE HIGIENE E LIMPEZA	1.266,19D	997,69	0,00	2.263,88D
362	SERVIÇOS PRESTADOS POR TERCEIROS	45.523,36D	51.314,05	0,00	96.837,41D
363	DEPRECIACIONES E AMORTIZACIONES	36.026,21D	36.026,21	0,00	72.052,42D
312	FRETES E CARRETOS	245,70D	706,29	0,00	951,99D
315	DESPESAS DE VIAGEM	1.296,86D	2.573,52	0,00	3.870,38D
292	COMBUSTÍVEL	4.568,77D	3.367,72	0,00	7.936,49D
618	OUTRAS DESPESAS	643,50D	650,00	0,00	1.293,50D
367	DESPESAS FINANCEIRAS	0,73D	1,73	0,10	2,36D
374	JUROS E COMISSÕES BANCÁRIAS	0,73D	1,73	0,10	2,36D
402	CONTAS DE RESULTADO - RECEITAS	125.078,18C	11.338,07	121.384,74	235.124,85C
403	RECEITAS OPERACIONAIS	125.078,18C	11.338,07	121.384,74	235.124,85C
404	RECEITA BRUTA DE VENDAS E SERVIÇOS	112.249,44C	0,00	92.384,74	204.634,18C
405	RECEITA BRUTAS DE VENDAS E MERCADORIAS	112.249,44C	0,00	92.384,74	204.634,18C
406	VENDA DE PRODUTOS	112.249,44C	0,00	92.384,74	204.634,18C
413	(-) DEDUÇÕES DA RECEITA BRUTA	12.671,26D	11.338,07	0,00	24.009,33D
424	(-) IMPOSTOS SOBRE VENDAS E SERVIÇOS	12.671,26D	11.338,07	0,00	24.009,33D
426	(-) ICMS	0,00	358,88	0,00	358,88D
428	(-) COFINS	10.410,98D	9.020,74	0,00	19.431,72D
429	(-) PIS	2.260,28D	1.958,45	0,00	4.218,73D
442	OUTRAS RECEITAS OPERACIONAIS	25.500,00C	0,00	29.000,00	54.500,00C
443	RECEITAS DIVERSAS	25.500,00C	0,00	29.000,00	54.500,00C
444	ALUGUÉIS E ARRENDAMENTOS	25.500,00C	0,00	29.000,00	54.500,00C

**RESUMO DO BALANCETE**

PASSIVO	12.339.849,21C	475.147,00	585.227,71	12.449.929,92C
CONTAS DE RESULTADOS - CUSTOS E DESPESAS	209.022,90D	277.135,12	44.349,42	441.808,60D
CONTAS DE RESULTADO - RECEITAS	125.078,18C	11.338,07	121.384,74	235.124,85C
ATIVO	12.255.904,49D	176.537,96	189.196,28	12.243.246,17D
CONTAS DE APURAÇÃO	0,00	0,00	0,00	0,00
CONTAS DEVEDORAS	12.464.927,39D	453.673,08	233.545,70	12.685.054,77D
CONTAS CREDORAS	12.464.927,39C	486.485,07	706.612,45	12.685.054,77C
RESULTADO DO MES	0,00	232.785,70	110.046,67	122.739,03D
RESULTADO DO EXERCÍCIO	83.944,72D	441.808,60	235.124,85	206.683,75D

ROBERTO MENNA BARRETO PENTEADO

CPF: 572.410.070-34

LUIS AUGUSTO DE OLIVEIRA DA SILVA  
Reg. no CRC - RS sob o No. RS090840/O-1  
CPF: 921.675.430-34



**DEMONSTRAÇÃO DO RESULTADO DO EXERCÍCIO EM 28/02/2022**

<b>Descrição</b>	<b>Saldo Atual</b>
<b>RECEITA BRUTA</b>	<b>92.384,74</b>
<b>DEDUÇÕES</b>	<b>(11.338,07)</b>
<b>RECEITA LÍQUIDA</b>	<b>81.046,67</b>
<b>CMV</b>	<b>(78.255,56)</b>
<b>LUCRO BRUTO</b>	<b>2.791,11</b>
<b>DESPESAS OPERACIONAIS</b>	<b>(154.530,14)</b>
<b>DESPESAS COM VENDAS</b>	<b>(3.279,81)</b>
<b>DESPESAS ADMINISTRATIVAS</b>	<b>(151.250,33)</b>
<b>OUTRAS RECEITAS OPERACIONAIS</b>	<b>29.000,00</b>
<b>RESULTADO OPERACIONAL</b>	<b>(122.739,03)</b>
<b>RESULTADO ANTES DO IR E CSL</b>	<b>(122.739,03)</b>
<b>PREJÚIZO DO EXERCÍCIO</b>	<b>(122.739,03)</b>

ROBERTO MENNA BARRETO PENTEADO  
CPF: 572.410.070-34

LUIS AUGUSTO DE OLIVEIRA DA SILVA  
Reg. no CRC - RS sob o No. RS090840/O-1  
CPF: 921.675.430-34

**BALANCETE**

Código	Descrição da conta	Saldo Anterior	Débito	Crédito	Saldo Atual
1	ATIVO	589.845,29D	478.027,15	478.230,69	589.641,75D
2	ATIVO CIRCULANTE	38.939,00D	230.868,15	247.386,31	22.420,84D
3	DISPONÍVEL	38.939,00D	230.868,15	247.386,31	22.420,84D
7	BANCOS CONTA MOVIMENTO	38.939,00D	230.868,15	247.386,31	22.420,84D
8	BANCO ITAU	38.939,00D	230.868,15	247.386,31	22.420,84D
501	ATIVO NÃO-CIRCULANTE	550.906,29D	247.159,00	230.844,38	567.220,91D
76	OUTROS CRÉDITOS	550.906,29D	247.159,00	230.844,38	567.220,91D
79	CONTROLADORA, CONTROLADAS E COLIGADAS	500.906,29D	247.159,00	230.844,38	517.220,91D
527	MAQUINAS VITORIAS S/A - CONTRATO MUTUO	500.906,29D	247.159,00	230.844,38	517.220,91D
80	SÓCIOS, ADMINISTRADORES E PESSOAS LIGADA	50.000,00D	0,00	0,00	50.000,00D
525	ROBERTO MENNA BARRETO	500,00D	0,00	0,00	500,00D
526	ROBERTO BRAUNER PENTEADO	49.500,00D	0,00	0,00	49.500,00D
149	PASSIVO	590.243,66C	0,00	0,00	590.243,66C
242	PATRIMÔNIO LÍQUIDO	590.243,66C	0,00	0,00	590.243,66C
243	CAPITAL SOCIAL	50.000,00C	0,00	0,00	50.000,00C
244	CAPITAL SUBSCRITO	50.000,00C	0,00	0,00	50.000,00C
245	CAPITAL SOCIAL	50.000,00C	0,00	0,00	50.000,00C
264	LUCROS OU PREJUÍZOS ACUMULADOS	540.243,66C	0,00	0,00	540.243,66C
265	LUCROS OU PREJUÍZOS ACUMULADOS	540.243,66C	0,00	0,00	540.243,66C
266	LUCRO ACUMULADOS	540.243,66C	0,00	0,00	540.243,66C
269	CONTAS DE RESULTADOS - CUSTOS E DESPESAS	398,37D	227,31	23,77	601,91D
295	DESPESAS OPERACIONAIS	398,37D	227,31	23,77	601,91D
329	DESPESAS ADMINISTRATIVAS	398,37D	227,31	23,77	601,91D
367	DESPESAS FINANCEIRAS	398,37D	227,31	23,77	601,91D
374	JUROS E COMISSÕES BANCÁRIAS	398,37D	227,31	23,77	601,91D

**RESUMO DO BALANCETE**

ATIVO	589.845,29D	478.027,15	478.230,69	589.641,75D
PASSIVO	590.243,66C	0,00	0,00	590.243,66C
CONTAS DE RESULTADOS - CUSTOS E DESPESAS	398,37D	227,31	23,77	601,91D
CONTAS DE RESULTADO - RECEITAS	0,00	0,00	0,00	0,00
CONTAS DE APURAÇÃO	0,00	0,00	0,00	0,00
CONTAS DEVEDORAS	590.243,66D	478.254,46	478.254,46	590.243,66D
CONTAS CREDORAS	590.243,66C	0,00	0,00	590.243,66C
RESULTADO DO MES	0,00	203,54	0,00	203,54D
RESULTADO DO EXERCÍCIO	398,37D	601,91	0,00	601,91D

ROBERTO MENNA BARRETO PENTEADO

CPF: 572.410.070-34

LUIS AUGUSTO DE OLIVEIRA DA SILVA  
Reg. no CRC - RS sob o No. RS090840/O-1  
CPF: 921.675.430-34

**DEMONSTRAÇÃO DO RESULTADO DO EXERCÍCIO EM 28/02/2022**

<b>Descrição</b>	<b>Saldo Atual</b>
<b>RECEITA LÍQUIDA</b>	<b>0,00</b>
<b>LUCRO BRUTO</b>	<b>0,00</b>
<b>DESPESAS OPERACIONAIS</b>	<b>(203,54)</b>
<b>DESPESAS ADMINISTRATIVAS</b>	<b>(203,54)</b>
<b>RESULTADO OPERACIONAL</b>	<b>(203,54)</b>
<b>RESULTADO ANTES DO IR E CSL</b>	<b>(203,54)</b>
<b>PREJUÍZO DO EXERCÍCIO</b>	<b>(203,54)</b>

ROBERTO MENNA BARRETO PENTEADO

CPF: 572.410.070-34

LUIS AUGUSTO DE OLIVEIRA DA SILVA

Reg. no CRC - RS sob o No. RS090840/O-1

CPF: 921.675.430-34

**BALANCETE**

<b>Código</b>	<b>Descrição da conta</b>	<b>Saldo Anterior</b>	<b>Débito</b>	<b>Crédito</b>	<b>Saldo Atual</b>
149	PASSIVO	0,00	0,00	0,00	0,00
150	PASSIVO CIRCULANTE	1.471.121,07C	0,00	0,00	1.471.121,07C
382	EMPRÉSTIMOS E FINANCIAMENTOS	1.427.100,91C	0,00	0,00	1.427.100,91C
151	EMPRÉSTIMOS	1.000.376,69C	0,00	0,00	1.000.376,69C
152	EMPRÉSTIMO BANCO BRASIL	1.000.376,69C	0,00	0,00	1.000.376,69C
159	CONTROLADORA, CONTROLADAS E COLIGADAS	426.724,22C	0,00	0,00	426.724,22C
526	MAQUINAS VITORIA S/A	426.724,22C	0,00	0,00	426.724,22C
164	FORNECEDORES	44.020,16C	0,00	0,00	44.020,16C
165	FORNECEDORES	44.020,16C	0,00	0,00	44.020,16C
528	CAMIL E SILVA	28.060,16C	0,00	0,00	28.060,16C
529	MEINCKE E CONT LTDA	15.960,00C	0,00	0,00	15.960,00C
242	PATRIMÔNIO LÍQUIDO	1.471.121,07D	0,00	0,00	1.471.121,07D
264	LUCROS OU PREJUÍZOS ACUMULADOS	1.471.121,07D	0,00	0,00	1.471.121,07D
265	LUCROS OU PREJUÍZOS ACUMULADOS	1.471.121,07D	0,00	0,00	1.471.121,07D
267	(-) PREJUÍZO DO EXERCÍCIO	1.471.121,07D	0,00	0,00	1.471.121,07D

PATRICIA MENNA BARRETO PENTEADO

CPF: 510.181.950-68

LUIS AUGUSTO DE OLIVEIRA DA SILVA  
Reg. no CRC - RS sob o No. RS090840/O-1  
CPF: 921.675.430-34

**DEMONSTRAÇÃO DO RESULTADO DO EXERCÍCIO EM 28/02/2022**

<b>Descrição</b>	<b>Saldo Atual</b>
<b>RECEITA LÍQUIDA</b>	<b>0,00</b>
<b>LUCRO BRUTO</b>	<b>0,00</b>
<b>DESPESAS OPERACIONAIS</b>	<b>0,00</b>
<b>RESULTADO OPERACIONAL</b>	<b>0,00</b>
<b>RESULTADO ANTES DO IR E CSL</b>	<b>0,00</b>
<b>LUCRO LÍQUIDO DO EXERCÍCIO</b>	<b>0,00</b>

\_\_\_\_\_  
PATRICIA MENNA BARRETO PENTEADO

CPF: 510.181.950-68

\_\_\_\_\_  
LUIS AUGUSTO DE OLIVEIRA DA SILVA  
Reg. no CRC - RS sob o No. RS090840/O-1  
CPF: 921.675.430-34