



MEDEIROS & MEDEIROS

# MÁQUINAS VITÓRIA S.A INDUSTRIAL VITÓRIA LTDA. VITÓRIA INDUSTRIAL E EXPORTADORA LTDA.

## RECUPERAÇÃO JUDICIAL



PROCESSO N.º  
5010970-48.2020.8.21.0022

RELATÓRIO MENSAL DA ATIVIDADES

6º Relatório Mensal de Atividades

Competências: abril de 2022

Apresentado em junho de 2022





MEDEIROS & MEDEIROS  
ADMINISTRAÇÃO JUDICIAL

# ÍNDICE

## RELATÓRIO MENSAL DE ATIVIDADES (RMA)



ÍNDICE

1. **INTRODUÇÃO**
  1. **Cronograma processual**
  2. **Acompanhamento Processual**
  
2. **RESUMO DAS ATIVIDADES**
  1. **Resultados**
  2. **Quadro de Colaboradores**
  3. **Fluxo de Caixa**
  4. **Passivo Tributário**
  5. **Endividamento Concursal**
  6. **Endividamento Extraconcursal**
  
3. **DESCRIÇÃO DAS EMPRESAS**
  1. **Estrutura societária e instalações**
  
4. **DADOS ECONÔMICO-FINANCEIROS**
  1. **Balanco Patrimonial**
  2. **Demonstrativo de Resultado**
  
5. **ENDIVIDAMENTO TRIBUTÁRIO**
  
6. **PLANO DE RECUPERAÇÃO JUDICIAL**
  1. **Meios de Recuperação**
  2. **Proposta de Pagamento**

# INTRODUÇÃO

O presente Relatório Mensal de Atividades (“RMA”) está previsto no artigo 22, inciso II, alínea “c”, da Lei n.º 11.101/2005 (“LRF”) e reúne as informações operacionais, financeiras, econômicas e processuais da recuperação judicial do “Grupo Vitória”, ajuizada em 21/06/2021 e com processamento deferido em 06/09/2021, composto pelas empresas Máquinas Vitória S.A., Industrial Vitória Ltda. e Vitória Industrial e Exportadora Ltda.

Considerando que, no caso da recuperação judicial do Grupo Vitória, as devedoras foram mantidas na condução das empresas (artigo 64 da LRF), este RMA objetiva garantir ao juízo, ao Ministério Público, aos credores e a quaisquer interessados um fluxo contínuo de informações a respeito das atividades das recuperandas, assim como da execução do plano de recuperação judicial.

A análise técnica contábil apresentada neste RMA é limitada às informações disponibilizadas pelas recuperandas, de sua responsabilidade e de forma não exaustiva, sobre a situação das empresas.

A sonegação de informações ou a prestação de informações falsas pode caracterizar crime, sujeitando o(a) infrator(a) à pena do artigo 171 da LRF. No mesmo sentido, a omissão de documentos contábeis obrigatórios também encontra punição penal, conforme artigo 178 da LRF.

Em relação aos aspectos processuais, serão apresentadas as movimentações sobre os principais pontos desenvolvidos, com base na premissa básica descrita no artigo 47 da LRF.

Os dados foram coletados e analisados pela Medeiros & Medeiros Administração Judicial, na qualidade de administradora judicial das recuperandas, extraídos dos autos do processo de recuperação judicial e a partir do fornecimento de documentos solicitados, principalmente no que tange às informações contábeis e financeiras, assim como das visitas técnicas ocorridas na sede das empresas e de reuniões com os seus representantes e respectivos procuradores, observada a situação de calamidade pública decorrente da pandemia causada pela Covid-19.

As recuperandas cumpriram seu dever referente à apresentação das contas demonstrativas mensais (artigo 52, inciso IV, da LRF). O prazo estabelecido para o envio das demonstrações contábeis e demais documentos requeridos ao Grupo Vitória é o dia 22 do mês subsequente. As demonstrações da competência de abril foram recebidas em 23/05/2022, e os questionamentos enviados em 06/06/2022 foram parcialmente respondidos em 10/06/2022. Todos os documentos que serviram de base para a elaboração deste relatório estão disponíveis para consulta no site [www.administradorjudicial.adv.br](http://www.administradorjudicial.adv.br), sendo que informações adicionais ou complementares podem ser obtidas diretamente com a Administração Judicial, por intermédio da central de atendimento 0800 150 1111, pelo WhatsApp (51) 99871-1170 ou pelo e-mail [contato@administradorjudicial.adv.br](mailto:contato@administradorjudicial.adv.br).

# 1. ASPECTOS JURÍDICOS

## CRONOGRAMA PROCESSUAL DA RECUPERAÇÃO JUDICIAL

Data	Evento	Lei 11.101/05	Data	Evento	Lei 11.101/05
21/06/2021	Apresentação do pedido principal de recuperação judicial	Art. 51	Sem previsão	Consolidação do Quadro Geral de Credores	Art. 18
06/09/2021	Deferimento do processamento da recuperação judicial	Art. 52	03/02/2022	Prazo limite para votação do PRJ em AGC	art. 56, § 1º
05/10/2021	Publicação do 1º edital de credores	Art. 52, § 1º	Sem previsão	Publicação do edital de convocação para votação do PRJ em AGC	art. 36, § 1º
20/10/2021	Fim do prazo para apresentar habilitações e divergências ao AJ	Art. 7º, § 1º	Sem previsão	AGC	art. 37 § 2º,
12/11/2021	Apresentação do plano de recuperação ao juízo	Art. 53	Sem previsão	Homologação do PRJ e concessão da recuperação judicial	art. 58
30/11/2021	Apresentação do relatório sobre o plano de recuperação judicial	Art. 22, inciso II, h	Sem previsão	Fim do prazo de recuperação judicial, se cumpridas todas as obrigações previstas no PRJ	art. 6
04/12/2021	Entrega do 2º edital de credores	Art. 7º, § 2º	Nota: quadro elaborado pela Administradora Judicial com base nos processos previstos na Lei 11.101/05 e as datas de suas ocorrências conforme o trâmite processual.		
Aguardando juízo	Publicação conjunta do 2º edital de credores e do aviso sobre o recebimento do PRJ	art. 7º, § 2º, c/c 53, § único.		Eventos ocorridos	
Aguardando juízo	Fim do prazo para apresentar impugnações ao Juízo	art. 8º		Sem Previsão	

# 1. ASPECTOS JURÍDICOS

---

## ACOMPANHAMENTO PROCESSUAL

### SITUAÇÃO ATUAL DO PROCESSO:

Atualmente, aguarda-se a publicação do edital conjunto do edital de que trata o art. 7º, § 2º, e aviso do art. 53, parágrafo único, ambos da Lei n.º 11.101/2005, apresentado por esta administradora judicial em 05/12/2021.

### HISTÓRICO PROCESSUAL

- O pedido de recuperação judicial do Grupo Vitória, composto pelas sociedades empresárias MÁQUINAS VITÓRIA S.A., INDUSTRIAL VITÓRIA LTDA. e VITÓRIA INDUSTRIAL E EXPORTADORA LTDA., foi proposto em 21/06/2021, com deferimento do processamento em 06/09/2021 e a manutenção dos devedores na condução da atividade empresarial (artigo 64 da Lei n.º 11.101/2005).
- O edital do artigo 52, parágrafo 1º, e aviso do artigo 7º, parágrafo 1º, ambos da Lei n.º 11.101/2005, foi publicado no Diário da Justiça Eletrônico no dia 05/10/2021, comunicando o deferimento do processamento da recuperação judicial e o início do prazo para a apresentação de habilitações e/ou divergências em face da relação de credores, diretamente à administração judicial, no prazo de 15 (quinze) dias, que se findou em 20/10/2021.
- O plano de recuperação judicial das empresas foi apresentado, tempestivamente, no dia 12/11/2021, em seu formato consolidado.
- O edital conjunto referente aos artigos 7º, parágrafo 2º, e 53, parágrafo único, ambos da Lei n.º 11.101/2005, foi apresentado no processo em 05/12/2021. Após a publicação do edital no Diário Oficial da Justiça serão iniciados os prazos de 30 (trinta) dias para que os credores ofereçam objeção ao plano de recuperação judicial e 10 (dez) dias para a apresentação de impugnação judicial contra a relação de créditos apresentada.

## 2. RESUMO

### GRUPO VITÓRIA

O Grupo Vitória atua na fabricação de máquinas e equipamentos para a agricultura e pecuária, peças e acessórios.

#### Resultados

##### Receita Líquida

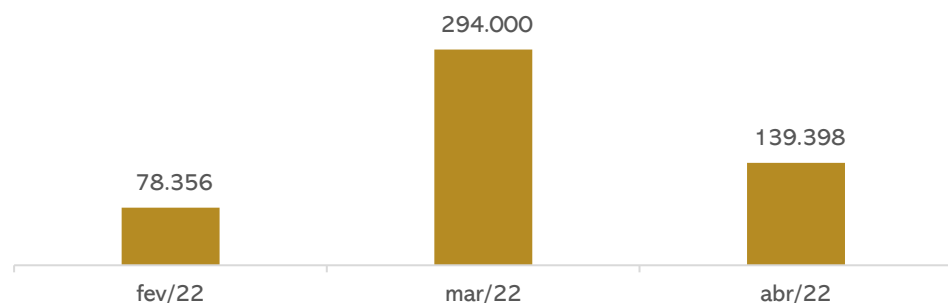

##### Resultado

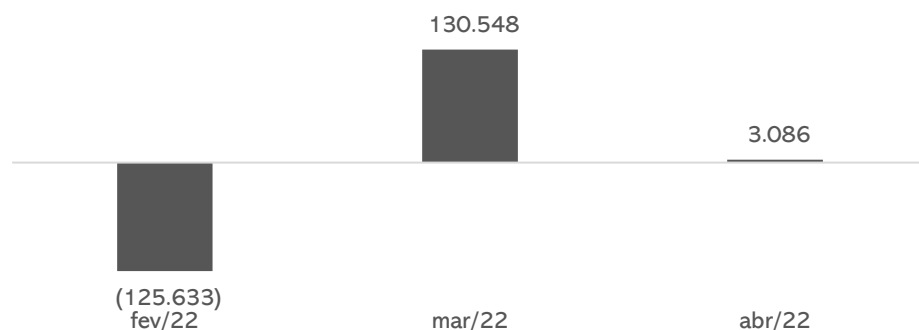

Em abril, a receita líquida apresentou queda correspondente a 52%. O motivo do decréscimo não foi esclarecido. No entanto, apesar da queda acentuada as receitas foram suficientes para cobrir os gastos da operação no período analisado, resultando em lucro de R\$ 3.086,24. Em 2022, apresenta resultado acumulado negativo em R\$ 76.342,10.

#### Quadro de Colaboradores

##### Número de Funcionários

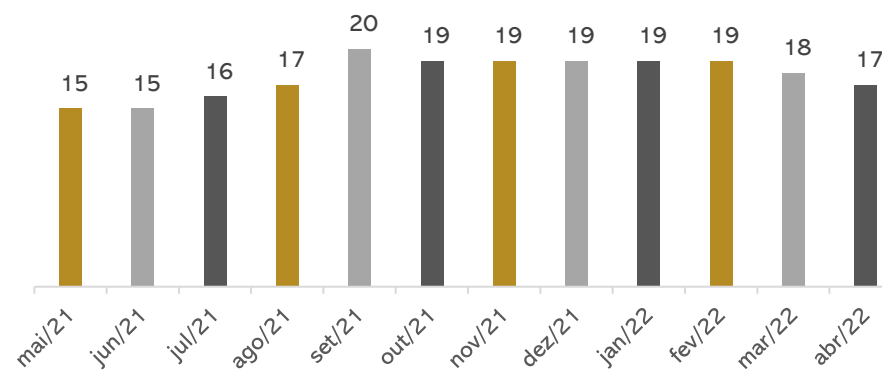

Em abril houve 1 demissão, findando o mês com 17 colaboradores, sendo 3 afastados, 5 serviços gerais, 3 soldadores, 2 operadores de máquinas, 1 almoxarife, 1 setor administrativo e 2 sócios diretores.

Os gastos com pessoal somaram **R\$ 64.908,88**. Os salários e pró-labore estão em dia, e os encargos sobre folha de pagamento foram pagos parcialmente no mês. Além disso, o Grupo Vitória ainda apresenta tributos em atraso de outras competências.

#### PASSIVO TRIBUTÁRIO

##### Tributos Por Esfera

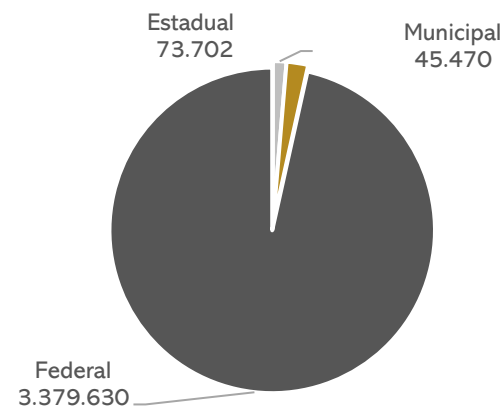

Em abril, os tributos, em sua maior parte, foram pagos por compensações, não alcançando a totalidade dos valores devidos, com exceção dos impostos retidos, que foram quitados no período. Os encargos sociais também foram saldados de forma parcial. Não houve parcelamentos no período. O montante da dívida tributária é de **R\$ 3.498.802,26** concentrada na esfera federal.

## 2. RESUMO

### GRUPO VITÓRIA

#### ENDIVIDAMENTO CONCURSAL

Natureza	Quantidade de credores	% quantidade de credores	Valor total	% Valor total
Trabalhista	30	62,50%	991.205,20	15,21%
Quirografário	18	37,50%	5.535.014,96	84,79%
<b>Total</b>	<b>48</b>	<b>100%</b>	<b>6.526.220,16</b>	<b>100%</b>

#### Distribuição dos credores

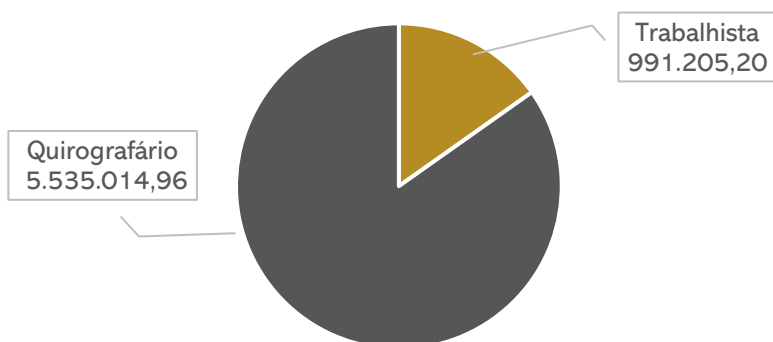

CLASSE	CREADOR	VALOR
III	PATRICIA MENNA BARRETO PENTEADO	1.154.702,06
III	BANCO DO BRASIL	1.590.698,21
III	ROBERTO BRAUNER PENTEADO	971.187,07
III	VITORIA INDUSTRIAL LTDA	530.743,21
III	MAQUINAS VITÓRIA S/A	426.724,22
III	ROBERTO MENNA BARRETO PENTEADO	218.643,44

#### ENDIVIDAMENTO EXTRA CONCURSAL

Abaixo a estrutura do passivo extraconcursal do Grupo Recuperando, que em abril alcançou **R\$ 4.436.876,26**, e é marcado pelos encargos sociais e trabalhistas, assim como pelos impostos devidos.

#### Passivo Extra Concursal



#### Sociais e Trabalhistas MV

Salários e Ordenados	72.985
Patricia Menna Barreto	25.115
Roberto Menna Barreto	12.611
Roberto Brauner Penteado	16.991
Pensão Alimenticia	15.727
Contribuições Sindicais	25.609
Provisões	82.436
INSS e FGTS	2.387.332
<b>Total</b>	<b>2.638.806</b>

#### Adiantamentos - Máq. Vitória

Adto Clientes diversos	38.602
João Alberto Rocha	200.000
Wanda Farias	135.112
<b>Total</b>	<b>373.714</b>

#### Outras Ctas a pagar

Cesar Peres Advocacia	117.563
Mario José Milman	(7.800)
Energia Eletrica	12.790
<b>Total</b>	<b>122.553</b>

### 3. DESCRIÇÃO DAS EMPRESAS

#### Estrutura societária e instalações

O Grupo Recuperando iniciou suas atividades no ano de 1972, prestando aos seus clientes serviços de fabricação de máquinas e equipamentos.

##### MÁQUINAS VITÓRIA S/A

Atua no ramo de equipamentos de produtos agrícolas, de estruturas metálicas, de produtos metalúrgicos, a realização de montagens industriais e o exercício de toda e qualquer atividade referente ao ramo de metalmecânica, florestamento e reflorestamento, inclusive a comercialização de produtos florestais.

##### INDUSTRIAL VITÓRIA LTDA

Atua na prestação de serviços de exploração das atividades agrícolas, pecuárias, além de serviços de locação de imóveis; participação no capital de outra sociedades e montagens industriais.

##### VITÓRIA INDUSTRIAL E EXPORTADORA LTDA

Compõe o seu objeto social, além dos serviços envolvendo máquinas e equipamentos agrícolas, a representação comercial de outras empresas.

Não obstante toda a expertise apresentada, bem como a credibilidade galgada durante anos de atuação, ingressou em crise econômico-financeira pelas constantes dificuldades operacionais impostas pelo mercado. Neste cenário adverso, as empresas do grupo enfrentaram e enfrentam dificuldades com a queda no volume de seus atendimentos e o encolhimento de suas operações, resultando em queda de faturamento, dificultando a administração do fluxo de caixa. A queda do faturamento médio mensal registrada entre os anos de 2018 a 2020, não caucionou apenas a redução do volume em negócios, como se apresentou em forma de um cenário nebuloso para o controle do fluxo de caixa. Dessa forma, a Recuperação Judicial mostrou-se indispensável para preservar as empresas e seus credores, a fim de que seja possibilidade a continuidade de suas operações e a manutenção dos postos de trabalho gerados.

As empresas Máquinas Vitória e Industrial Vitória, localizam-se na cidade de Pelotas/RS, na Rua Hugo Carlos Lang, nº 2001 Bairro – Distrito Industrial CEP: 96.050-460.

A empresa Vitória Industrial localiza-se na Pelotas/RS, na Rua Hugo Carlos Lang, nº 2021 Bairro – Distrito Industrial CEP: 96.050-460.

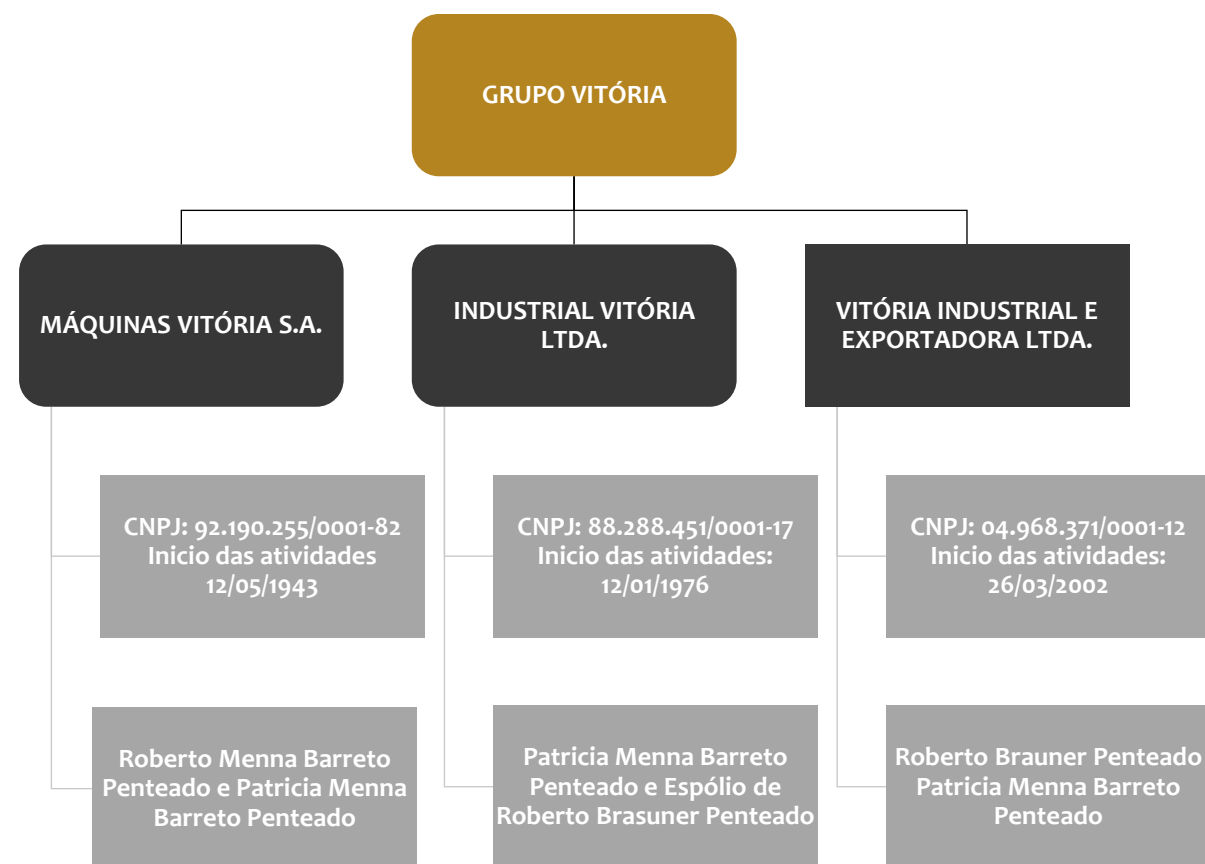



# 3. DESCRIÇÃO DAS EMPRESAS

## Instalações

A administração judicial realizou visita técnica na sede das recuperandas no dia 25/04/2022, sendo recebida pela sócia Patricia Penteadó.

Na oportunidade, debateu-se sobre a situação atual do Grupo Recuperando, assim como acerca do planejamento para o ano. Foram abordados os seguintes tópicos:

- Devido aos 50 anos de atuação no mercado, a Máquinas Vitória está voltando através da RJ a se consolidar. Clientes estão retornando e realizando a divulgação para atrair novos clientes;
- Na abertura da colheita, lançaram selo de 50 anos da Máquinas Vitórias ( foto abaixo), o que atraiu novos clientes, dando visibilidade para a Empresa.
- A Recuperanda vem prestando um serviço de excelência, com todas as entregas realizadas dentro do prazo estabelecido, e com previsão de aumento de atividades a partir de maio/2022 devido a próxima safra.
- Vem investindo nos equipamentos de segurança, devido a novas exigências no Ministério do Trabalho, abrindo um novo mercado para as Máquinas Vitória, além disso, o processo é otimizado, os equipamentos já saem montado facilitando a instalação, sem perdas devido a falta de peças no cliente e mão de obra especializada para montagem.

Também foram registradas algumas fotografias, conforme exposição a seguir:



# 3. DESCRIÇÃO DAS EMPRESAS

## Instalações

Abaixo fotos da sede do Grupo Vitória. Fotos retiradas durante visita técnica em 25/04/2022.



# 3. DESCRIÇÃO DAS EMPRESAS

## Instalações

Abaixo, fotos da sede do Grupo Vitória. Fotos retiradas durante visita técnica em 25/04/2022.



# 3. DESCRIÇÃO DAS EMPRESAS

## Instalações

Abaixo, fotos da sede do Grupo Vitória. Fotos retiradas durante visita técnica em 25/04/2022.



## 4. DADOS FINANCEIROS - ECONÔMICOS

### Balço Patrimonial – Máquinas Vitória

BALANÇO MÁQUINAS VITÓRIA S/A		fev/22	mar/22	abr/22
ATIVO	<b>CIRCULANTE</b>	<b>2.559.303</b>	<b>2.543.020</b>	<b>2.531.140</b>
	Disponível	7.246	4.728	7.688
	Clientes	1.202.828	1.195.477	1.188.204
	Adiantamentos	24.595	16.331	5.927
	Outros Creditos	174.494	176.345	179.180
	Estoques	1.150.140	1.150.140	1.150.140
	<b>NÃO CIRCULANTE</b>	<b>9.681.253</b>	<b>9.645.226</b>	<b>9.609.200</b>
	Investimentos a Realizar	154.219	154.219	154.219
	Outros Creditos	478.086	478.086	478.086
	Investimentos	33.542	33.542	33.542
	Imobilizado	8.847.381	8.811.355	8.775.329
Intangível	168.025	168.025	168.025	
<b>TOTAL DO ATIVO</b>	<b>12.240.555</b>	<b>12.188.247</b>	<b>12.140.340</b>	
BALANÇO MÁQUINAS VITÓRIA S/A		fev/22	mar/22	abr/22
PASSIVO	<b>CIRCULANTE</b>	<b>7.223.676</b>	<b>7.040.650</b>	<b>6.989.411</b>
	Empréstimos e Financiamentos	636.540	636.540	636.540
	Fornecedores	94.476	91.804	88.947
	Obrigações Tributárias	1.071.969	1.096.166	1.111.470
	Obrigações Trabalhistas	4.132.836	4.131.376	4.149.898
	Outras Obrigações	1.287.855	1.084.765	1.002.555
	<b>NÃO CIRCULANTE</b>	<b>1.274.702</b>	<b>1.274.702</b>	<b>1.274.702</b>
	Outros Débitos com Socios	1.274.702	1.274.702	1.274.702
	<b>PATRIMÔNIO LÍQUIDO</b>	<b>3.951.552</b>	<b>3.951.552</b>	<b>3.951.552</b>
	Capital Social	4.398.707	4.398.707	4.398.707
	Resultado Acumulado	(447.178)	(447.178)	(447.178)
<b>TOTAL DO PASSIVO</b>	<b>12.449.930</b>	<b>12.266.904</b>	<b>12.215.665</b>	

**Disponibilidades:** a recuperanda possui movimentação exclusivamente pelo caixa, e as entradas de recursos acontecem, sobretudo, através das vendas. As saídas envolvem pagamentos a funcionários, compras de mercadorias, honorários e as movimentação de entradas e saídas junto à Vitória Industrial. O saldo em caixa em abril de R\$ 7.688,20 foi validada pela recuperanda, e o crescimento, deve-se aos recebimentos ocorridos no período.

**Clientes:** O *aging list* encaminhado corresponde aos valores recebidos no mês. A Máquinas Vitória opera com vendas, cujo recebimento se dá antecipado em 40% a 50%, e o restante no ato da entrega, que ocorre em 120 dias no caso de equipamentos, e de modo imediato para peças. A recuperanda afirma não possuir inadimplência de clientes. O saldo contábil de R\$ 1.188.204,22 não corresponde à realidade, mas sim diz respeito a valores antigos. O valor a receber corresponde a R\$ 23.840,01. No mês, as vendas a prazo totalizaram R\$ 156 mil, com destaque para o cliente Wanda Regina Farias de R\$ 150 mil, e os recebimentos foram de R\$ 164 mil. A recuperanda utiliza a parte antecipada das vendas para compra de matérias-primas a serem utilizadas nos pedidos, já que não possui crédito no mercado.

**Outros Créditos:** engloba adiantamento a fornecedores (R\$ 5 mil) e Tributos a Recuperar (R\$ 149 mil). A empresa não possui controle dos adiantamentos, que são realizados através de depósito antecipado de acordo com o orçamento, sendo baixados no momento da entrega. A recuperanda havia informado que passaria a realizar o controle a partir de fevereiro de 2022, porém, ainda não apresentou relatório para análise da administração judicial. Em abril houve a realização de R\$ 13,4 mil em novos adiantamentos, com destaque para Deroci Porto de R\$ 5,6 mil e recebimentos de R\$ 22,7 mil.

**Estoques:** não apresenta movimentação desde 2018. A rubrica refere-se a mercadorias obsoletas que não são mais utilizadas. As compras são realizadas conforme o pedido para produção. O sistema de controle também está defasado, uma vez que, devido aos custos, o sistema anterior deixou de ser utilizado e, conforme plano de reestruturação, será implantado um novo sistema de controle interno, porém, não foram disponibilizadas informações quanto ao prazo.

**Investimento a Realizar e Outros Créditos:** compreende Investimentos a realizar no valor de R\$ 154.218,70, sem movimento desde 2018, referente a saldo que está sendo executado no processo n.º 0016811-37.2005.8.21.0022, sem maiores informações. Outros Créditos: engloba Depósitos compulsórios no valor de R\$ 51 mil, cujo relatório está em elaboração, e os valores junto à Industrial Vitória, no valor de R\$ 426.724,22. As contas não apresentaram movimentação no ano de 2022.

**Imobilizado:** o registro em balancete não corresponde à realidade. A redução apresentada refere-se à apuração de depreciação no valor de R\$ 36.026,21. Segundo a empresa, o valor das máquinas e equipamentos, que, conforme balancete, totaliza R\$1.844.572,71, corresponde na verdade a R\$ 3 milhões, e o valor dos prédios corresponde a R\$ 40.065.293,33. A recuperanda não apresentou laudo de avaliação de ativos, conforme exige o artigo 53, inciso III, da Lei n.º 11.101/2005.

## 4. DADOS FINANCEIROS - ECONÔMICOS

### Balanço Patrimonial – Máquinas Vitória

BALANÇO MÁQUINAS VITÓRIA S/A		fev/22	mar/22	abr/22
ATIVO	<b>CIRCULANTE</b>	<b>2.559.303</b>	<b>2.543.020</b>	<b>2.531.140</b>
	Disponível	7.246	4.728	7.688
	Clientes	1.202.828	1.195.477	1.188.204
	Adiantamentos	24.595	16.331	5.927
	Outros Creditos	174.494	176.345	179.180
	Estoques	1.150.140	1.150.140	1.150.140
	<b>NÃO CIRCULANTE</b>	<b>9.681.253</b>	<b>9.645.226</b>	<b>9.609.200</b>
	Investimentos a Realizar	154.219	154.219	154.219
	Outros Creditos	478.086	478.086	478.086
	Investimentos	33.542	33.542	33.542
Imobilizado	8.847.381	8.811.355	8.775.329	
Intangível	168.025	168.025	168.025	
<b>TOTAL DO ATIVO</b>	<b>12.240.555</b>	<b>12.188.247</b>	<b>12.140.340</b>	
BALANÇO MÁQUINAS VITÓRIA S/A		fev/22	mar/22	abr/22
PASSIVO	<b>CIRCULANTE</b>	<b>7.223.676</b>	<b>7.040.650</b>	<b>6.989.411</b>
	Empréstimos e Financiamentos	636.540	636.540	636.540
	Fornecedores	94.476	91.804	88.947
	Obrigações Tributárias	1.071.969	1.096.166	1.111.470
	Obrigações Trabalhistas	4.132.836	4.131.376	4.149.898
	Outras Obrigações	1.287.855	1.084.765	1.002.555
	<b>NÃO CIRCULANTE</b>	<b>1.274.702</b>	<b>1.274.702</b>	<b>1.274.702</b>
	Outros Débitos com Socios	1.274.702	1.274.702	1.274.702
	<b>PATRIMÔNIO LÍQUIDO</b>	<b>3.951.552</b>	<b>3.951.552</b>	<b>3.951.552</b>
	Capital Social	4.398.707	4.398.707	4.398.707
Resultado Acumulado	(447.178)	(447.178)	(447.178)	
<b>TOTAL DO PASSIVO</b>	<b>12.449.930</b>	<b>12.266.904</b>	<b>12.215.665</b>	

**Empréstimos e financiamentos:** compreende empréstimos com o Banco do Brasil, no valor de R\$ 590.321,52, e Brascor Fomento, referente a dois cheques no valor de R\$ 46.218,00, sendo que ambos os débitos estão arrolados na recuperação judicial.

**Fornecedores:** a recuperanda não possui *aging list* dos fornecedores e, conforme esclarecimento, não existe inadimplência extraconcursal, pois a movimentação é, em sua maioria, à vista. Os valores arrolados na recuperação judicial totalizam R\$ 84.142,79, e os débitos em abril, não arrolados no processo de reestruturação, correspondem a R\$ 5.109,45, sendo o mais relevante Detalhare Assessoria (R\$ 3,6 mil).

**Obrigações tributárias:** o Grupo Vitória não apresenta regularidade fiscal. Alguns tributos são compensados, porém, a maioria permanece em aberto desde 2018. Em abril houve a compensação dos impostos apurados e o pagamento parcial dos encargos do mês, ocasionando o aumento no saldo. Salienta-se que a empresa Máquinas Vitória é tributada pelo regime de Lucro Real. Maiores esclarecimentos quanto aos tributos estão disponíveis na página 17 deste relatório.

**Obrigações trabalhistas:** engloba folha de pagamento, pró-labore, encargos sociais e provisões. Evidencia-se que os salários e o pró-labore estão em dia. O FGTS mensal foi adimplido porém o INSS mensal não foi pago, também não houve o envio dos respectivos comprovantes e, os demais encargos não estão sendo recolhidos. A empresa possui, ainda, débitos referentes à pensão alimentícia, no valor de R\$ 15.726,52, sem maiores informações. Além disso, a rubrica também compreende os valores arrolados na recuperação judicial, de R\$ 1.511.092,68, referentes aos débitos com os sócios.

**Outras Obrigações:** refere-se a adiantamento de clientes (R\$ 880.002,40), com destaque a João Alberto da Rocha (R\$ 200 mil), e também os empréstimos junto à Vitória Industrial (R\$ 506 mil). Destaca-se que a companhia não possui relatório de controle com a composição dos adiantamentos, impossibilitando a análise pormenorizada. Conforme esclarecimentos, as vendas são realizadas com entrada de até 50%, e a entrega pode ocorrer em até 120 dias. Após a entrega, ainda existe a montagem no cliente, para então ser liquidado o faturamento. A redução está relacionada com o adiantamento de Solismar Farias, no valor de R\$ 120 mil. Solicitamos nota fiscal de venda ou documentação hábil, porém, não houve retorno. Quanto aos valores do João Alberto, a empresa esclareceu que se refere a um silo não entregue que ainda será montado, porém, não informou a previsão de quando será realizado. Compreende, ainda, outras contas a pagar, com saldo de R\$ 122,5 mil, referente a honorários advocatícios extraconcursais e energia elétrica a pagar.

**Não circulante:** contempla os débitos com os sócios Roberto Brauner Penteado no valor de R\$ 120.000,00 e Patricia M. Barreto Penteado de R\$ 1.154.702,06 arrolados na recuperação judicial.

## 4. DADOS FINANCEIROS - ECONÔMICOS

### Balanço Patrimonial – Industrial Vitória

BALANÇO INDUSTRIAL VITÓRIA		fev/22	mar/22	abr/22
ATIVO	CIRCULANTE	-	-	-
	NÃO CIRCULANTE	-	-	-
	TOTAL DO ATIVO	-	-	-
BALANÇO PATRIMONIAL		fev/22	mar/22	abr/22
PASSIVO	CIRCULANTE	1.471.121	1.471.121	1.471.121
	Empréstimos	1.427.101	1.427.101	1.427.101
	Fornecedores	44.020	44.020	44.020
	NÃO CIRCULANTE	-	-	-
	PATRIMÔNIO LÍQUIDO	(1.471.121)	(1.471.121)	(1.471.121)
	Lucros/Prejuízos Acumulados	(1.471.121)	(1.471.121)	(1.471.121)
TOTAL DO PASSIVO	-	-	-	

**Ativo:** em 2022 não apresentou movimentação.

**Empréstimos e financiamentos:** compreende empréstimos junto ao Banco do Brasil, no valor de R\$ 1.000.376,69, e Máquinas Vitória S/A, de R\$ 426.724,22, ambos arrolados na recuperação judicial.

**Fornecedores:** a recuperanda não possui relatório de controle dos fornecedores. Os valores dos fornecedores Meincke e Cont de R\$ 15.960,00, Camil e Silva de R\$ 28.060,16 estão arrolados na recuperação judicial. Contudo, registra-se que consta no processo de reestruturação o valor total de R\$ 41.125,74. A diferença do valor arrolado na recuperação judicial com o registro contábil não foi esclarecido até a finalização deste relatório.

### Balanço Patrimonial – Vitória Industrial Ltda

BALANÇO PATRIMONIAL		fev/22	mar/22	abr/22
ATIVO	CIRCULANTE	22.421	17.724	32.938
	Caixa e Equivalentes de Caixa	22.421	17.724	180
	Outros créditos	-	-	32.758
NÃO CIRCULANTE	567.221	571.749	556.288	
Outros créditos	567.221	571.749	556.288	
TOTAL DO ATIVO	589.642	589.473	589.226	
BALANÇO PATRIMONIAL		fev/22	mar/22	abr/22
PASSIVO	CIRCULANTE	-	-	-
	PATRIMÔNIO LÍQUIDO	590.244	590.244	590.244
	Capital Social	50.000	50.000	50.000
	Lucros/Prejuízos Acumulados	540.244	540.244	540.244
TOTAL DO PASSIVO	590.244	590.244	590.244	

**Disponibilidades:** a recuperanda possui movimentação através do Banco Itaú, com saldo de R\$ 0,10 e Sicredi com saldo de R\$ 180,11 em conta corrente. A empresa apresentou os extratos bancários atestando os valores contabilizados. Em Abril houve o bloqueio judicial no valor de R\$32.757,79 na conta do banco Itau, que, embora questionada, a Recuperanda não esclareceu do que se trata. Conforme Razão, os pagamentos envolvem recebimentos e transferência da Máquinas Vitórias.

**Outros Créditos:** engloba mutuo junto a Máquinas Vitórias Contrato, no valor de R\$ 506.288,40 referente às transações entre as empresas. Frisa-se que o contrato não foi disponibilizado para verificação. A rubrica também compreende valores a receber dos sócios Roberto Menna Barreto de R\$ 500,00 e Roberto Brauner Penteadado de R\$ 49.500,00.

## 4. DADOS FINANCEIROS - ECONÔMICOS

### Demonstrativo de Resultado – Consolidado

**NOTA:** para melhor interpretação dos resultados das empresas em recuperação judicial, esta administradora judicial consolidou as informações constantes no DRE. As empresas Industrial Vitória Ltda. e Vitória Industrial e Exportadora Ltda. não possuem receitas, mas apenas as despesas estão vinculadas diretamente e trabalhando de forma única. Dessa forma, entende-se que os resultados devem ser considerados conjuntamente para avaliação de desempenho.

DEMONST. RESULTADO EXERCÍCIO	DRE CONSOLIDADO	fev/22	mar/22	abr/22	2022
	Receita Bruta	89.694	327.483	157.123	686.550
	(-) Devoluções e Abatimentos	-	-	-	-
	(-) Impostos s/ vendas	(11.338)	(33.483)	(17.725)	(75.218)
	<b>RECEITA LÍQUIDA</b>	<b>78.356</b>	<b>294.000</b>	<b>139.398</b>	<b>611.332</b>
	Custo dos Produtos e Serviços Vendidos	(78.256)	(24.206)	(19.973)	(176.506)
	<b>LUCRO BRUTO</b>	<b>100</b>	<b>269.793</b>	<b>119.425</b>	<b>434.826</b>
	<b>DESPESAS/ RECEITAS OPERACIONAIS</b>	<b>(125.529)</b>	<b>(139.072)</b>	<b>(116.093)</b>	<b>(510.144)</b>
	Despesas com Pessoal	(53.491)	(60.136)	(64.909)	(235.185)
	Despesas Administrativas	(100.202)	(113.031)	(84.149)	(390.992)
Despesas tributárias	(836)	(405)	(1.534)	(7.468)	
Outras receitas operacionais	29.000	34.500	34.500	123.500	
<b>RECEITAS (DESP.) FINANCEIRAS</b>	<b>(205)</b>	<b>(173)</b>	<b>(246)</b>	<b>(1.024)</b>	
Despesas Financeiras	(205)	(173)	(246)	(1.024)	
<b>RESULTADO LÍQUIDO DO PERÍODO</b>	<b>(125.633)</b>	<b>130.548</b>	<b>3.086</b>	<b>(76.342)</b>	

**Receita bruta:** devido às peculiaridades do negócio, o faturamento possui oscilações mensais. O motivo pelo decréscimo, não foi esclarecido. No mês de abril as vendas referem-se a entrega de silos para o período de safra a cliente Wanda Farias de R\$150 mil e vendas de peças de reposição diversas.

**Custos das mercadorias vendidas:** os custos consumiram 14% da receita líquida em abril, sendo, as principais variações em matéria prima. Destacamos que as compras são lançadas diretamente nos custos, e, segundo o contador das recuperandas está de acordo com as normas contábeis.

**Despesas com pessoal:** o valor de R\$ 64 mil corresponde às despesas com salários, pró-labore, INSS e FGTS. O aumento está relacionado à apuração do INSS mensal.

**Despesas administrativas:** compreende, especialmente, despesas com pessoal (R\$ 64,9 mil), depreciações e amortizações (R\$ 36 mil) e serviços prestados por terceiros (R\$ 33 mil). Entre os principais prestadores destacam-se: Mario José Milman, de R\$ 7,3 mil e Medeiros e Medeiros, de R\$ 4,5 mil. A redução em abril, em sua maior parte, é motivada pela retração dos serviços de terceiros, sem maiores explicações por parte da Recuperanda. Observou-se, no relatório razão, que não houve o registro, dentre os lançamentos mais expressivos, de Cesar Peres de R\$ 15 mil, Deroci Porto (R\$ 10 mil) e retração no serviço prestado por Batista Vasconcelos de Oliveira, quando comparado ao período anterior.

**Outras Receitas Operacionais:** refere-se ao aluguel de parte da área industrial e escritório. Frisa-se que os contratos com Bammann, no valor de R\$ 5.500,00, e Wood, no valor de R\$ 29.000,00, foram enviados.

**Resultado financeiro:** não apresentou receitas financeiras, e as despesas englobam tarifas bancárias e juros, no valor de R\$ 246,46.

**Resultado:** Apesar da queda no faturamento, a receita líquida se mostrou suficiente para cobrir os gastos da operação no mês de abril, resultando em lucro no valor de R\$ 3.086,24. O Grupo Recuperando busca se reestruturar, contratando colabores mais experientes, e reduzindo custos. Em 2022, o resultado acumulado registra prejuízo de R\$ 76.342,10.



# 5. ENDIVIDAMENTO TRIBUTÁRIO

## Dívida Tributária

As empresas Industrial Vitória Ltda. e Vitória Industrial e Exportadora Ltda. não apresentam débitos tributários registrados na contabilidade. No entanto, existem valores em dívida ativa que precisam ser regularizados. O contador das recuperandas informou que está em fase de análise para registro. O Grupo Recuperando não vem adimplindo integralmente os tributos mensais, realizando em alguns meses a compensação de tributos. As empresas informaram que pretendem aderir aos parcelamentos disponíveis e aguardam o resultado da assembleia e aprovação de pagamento proposto aos credores sujeitos para adequar o seu fluxo de pagamento. Em abril, o passivo tributário somou **R\$ 3.498.802,26**, conforme demonstrado abaixo:

PASSIVO TRIBUTÁRIO		Máquinas Vitória
Débitos Federais		Valor
INSS A PAGAR		1.764.624
FGTS A PAGAR		218.686
IRRF A RECOLHER		203.432
PIS A RECOLHER		170.254
COFINS A RECOLHER		605.655
CONTRIBUIÇÃO SOCIAL A PAGAR		791
RET. PJ A RECOLHER		12.054
FGTS PARCELAMENTO		88.176
INSS PARCELAMENTO		315.958
<b>TOTAL</b>		<b>3.379.630</b>

Débitos Estaduais		Valor
ICMS A RECOLHER		73.702
<b>TOTAL</b>		<b>73.702</b>

Débitos Municipais		Valor
ISS A RECOLHER		19.565
IPTU A PAGAR		25.905
<b>TOTAL</b>		<b>45.470</b>

Tributos Por Esfera

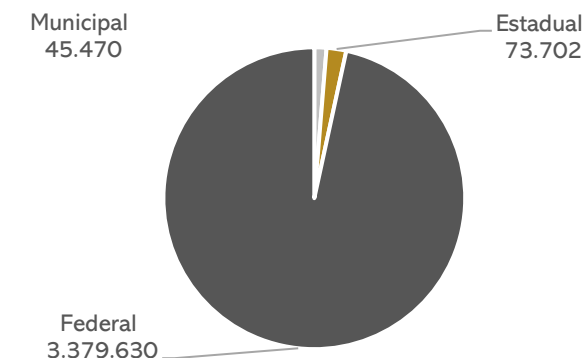

POSIÇÃO DO PASSIVO TRIBUTÁRIO



# 6. PLANO DE RECUPERAÇÃO JUDICIAL

## Meios de Recuperação

- As momentâneas dificuldades apresentadas pelo Grupo Vitória serão solucionadas mediante a reestruturação operacional e financeiro da empresa, conforme descrição elencada neste plano. Na esteira da reestruturação, o Grupo Recuperando, ao seu exclusivo critério e na busca da preservação de sua atividade e do pagamento dos créditos sujeitos à recuperação judicial, poderá constituir, com seus ativos operacionais, sociedade subsidiária operacional para a exploração da prestação dos serviços previstos em seu estatuto social. Dessa sociedade a ser constituída poderão participar credores quirografários parceiros fornecedores, bem como dela também poderão participar credores que não se submetam aos efeitos da recuperação judicial, mas que pretendam aderir a este Plano.
- O Grupo Recuperando está implantando uma série de medidas destinadas a reforçar o caixa das empresas, tais como, cortes de custo, racionalização e melhoria de processos e uma política de não distribuição de dividendos ao sócio até o final do prazo legalmente previsto para o acompanhamento judicial da recuperação.
- Alternativamente, o Grupo Recuperando poderá adotar o sistema de arrendamento de ativos estratégicos, efetivando-se remuneração da fruição destes bens, apta a garantir fluxo de caixa compatível para o pagamento de seus credores. O arrendamento poderá ainda ser meio de recuperação conjugado a eventual alienação de unidade produtiva, ou seja, formar-se-á contrato conjunto para a alienação de unidade produtiva isolada e ainda arrendamento de eventuais ativos imobilizados que permeiem a UPI alienada.
- O Grupo Recuperando poderá alienar ativos operacionais e não operacionais, a fim de destinar recursos ao pagamento dos credores e recomposição do capital de giro.
- O Grupo Recuperando poderá obter novos recursos junto a credores fomentadores para fazer frente às obrigações assumidas ou para recomposição do capital de giro. Para estes contratos celebrados após o deferimento da recuperação judicial, será atribuído *ex lege* a característica de créditos extraconcursais e preferenciais frente aos demais, caso haja quebra da empresa.

## Proposta de Pagamento

CONDIÇÕES DO PLANO GRUPO VITÓRIA								
CLASSE	Subclasse	VALOR RJ	DESÁGIO	CARÊNCIA	INÍCIO DOS PAGAMENTOS	Nº PARCELAS	Amortização	Atualização
Classe I - Trabalhistas	Limitados a 15 salários-mínimos (vigentes na data de apresentação do PRJ)	R\$ 169.492,79	Não há	Não	Homologação do plano	Em até 12 meses	Não há	Não há
	Saldo remanescente	R\$ 821.712,41	90%	Não	Homologação do plano			
Classe III - Quirografários	Não há	R\$ 5.535.014,96	Não há	12 meses	Homologação do plano	144	1% ao ano, do ano 2 até o ano 11, totalizando 10%; e 90% no 12º ano	TR + 1% a.a.
<b>TOTAL</b>		<b>R\$ 6.526.220,16</b>						



MEDEIROS & MEDEIROS  
ADMINISTRAÇÃO JUDICIAL

# ANEXOS

RECUPERAÇÃO JUDICIAL



RELATÓRIO MENSAL DE ATIVIDADES

I – DEMONSTRAÇÕES CONTÁBEIS DE ABRIL DE 2022.



# MEDEIROS & MEDEIROS

## ADMINISTRAÇÃO JUDICIAL

CENTRAL DE ATENDIMENTO: 0800 150 1111

PORTO ALEGRE / RS | NOVO HAMBURGO / RS | CAXIAS DO SUL / RS | BLUMENAU / SC | RIO DE JANEIRO / RJ | SÃO PAULO / SP

**BALANCETE**

<b>Código</b>	<b>Descrição da conta</b>	<b>Saldo Anterior</b>	<b>Débito</b>	<b>Crédito</b>	<b>Saldo Atual</b>
1	ATIVO	12.188.246,84D	240.258,92	288.165,94	12.140.339,82D
2	ATIVO CIRCULANTE	2.543.020,38D	240.258,92	252.139,73	2.531.139,57D
3	DISPONÍVEL	4.727,57D	62.215,73	59.255,10	7.688,20D
4	CAIXA	4.727,57D	62.215,73	59.255,10	7.688,20D
5	CAIXA GERAL	4.727,57D	62.215,73	59.255,10	7.688,20D
12	CLIENTES	1.195.476,87D	156.363,94	163.636,59	1.188.204,22D
13	DUPLICATAS A RECEBER	1.195.476,87D	156.363,94	163.636,59	1.188.204,22D
873	AGVENTIS AGROPECUARIA	0,00	710,06	710,06	0,00
755	ALOISIO ROBERTO LINCK	0,00	1.089,00	1.089,00	0,00
874	FERNANDO RECHSTEINER	0,00	500,00	500,00	0,00
844	GERALDINO E CABRAL	0,01D	0,00	0,00	0,01D
841	JACSON SIEFERT NOREMBERG	18.840,00D	0,00	0,00	18.840,00D
843	MARIO PALIVORDA	1.961,40D	0,00	1.961,40	0,00
808	NANCY THEREZINHA SILVA DA SILVA	311,25D	0,00	311,25	0,00
842	PAULO RONALDO DA COSTA	5.000,00D	0,00	5.000,00	0,00
806	RAFAEL LESSA BUSATO	5.000,00D	1.794,88	1.794,88	5.000,00D
663	RICARDO TEIXEIRA GONÇALVES DA SILVA	0,00	2.270,00	2.270,00	0,00
807	WANDA REGINA LEMOS FARIAS	0,00	150.000,00	150.000,00	0,00
706	COOP SUL RIOGRANDENSE DE LATICINIOS-PEL	10.763,80D	0,00	0,00	10.763,80D
707	EFEGE ARMAZEM ADMINIST BENS LTDA	48.748,91D	0,00	0,00	48.748,91D
708	ERMINIO BRAGA LUCENA	779.590,21D	0,00	0,00	779.590,21D
709	JOSE NEWRON MOTTA PINTO	11.933,14D	0,00	0,00	11.933,14D
710	LUIS AURELIO ALVES DA SILVA	15.000,00D	0,00	0,00	15.000,00D
711	SOLISMAR NEITZKE	298.328,15D	0,00	0,00	298.328,15D
18	OUTROS CRÉDITOS	192.676,07D	21.679,25	29.248,04	185.107,28D
22	DIVIDENDOS A RECEBER	29.886,96D	0,00	0,00	29.886,96D
525	RODRIGO MENNA BARRETO	29.886,96D	0,00	0,00	29.886,96D
23	ADIANTAMENTOS A FORNECEDORES	15.131,07D	13.497,79	22.702,01	5.926,85D
612	ADIANTAMENTO A FORNECEDORES	8.617,22D	0,00	8.617,22	0,00
817	JOAO BATISTA	2.022,00D	2.253,60	3.987,60	288,00D
818	DEROCI PORTO	4.491,85D	1.147,00	0,00	5.638,85D
819	GERDAU ACOS LONGOS	0,00	10.097,19	10.097,19	0,00
24	ADIANTAMENTO A EMPREGADOS	1.200,00D	0,00	1.200,00	0,00
610	ADIANTAMENTO VIAGEM	1.200,00D	0,00	1.200,00	0,00
28	TRIBUTOS A RECUPERAR/COMPENSAR	146.458,04D	8.181,46	5.346,03	149.293,47D
29	IPI A RECUPERAR	39.993,65D	480,32	0,00	40.473,97D
30	ICMS A RECUPERAR	106.464,39D	2.355,11	0,00	108.819,50D
40	COFINS A RECUPERAR	0,00	4.393,82	4.393,82	0,00
41	PIS A RECUPERAR	0,00	952,21	952,21	0,00
53	ESTOQUE	1.150.139,87D	0,00	0,00	1.150.139,87D
54	MERCADORIAS, PRODUTOS E INSUMOS	1.150.139,87D	0,00	0,00	1.150.139,87D
55	MATERIAIS DE CONSUMO	41.387,00D	0,00	0,00	41.387,00D
56	MATÉRIA-PRIMA	406.079,32D	0,00	0,00	406.079,32D
57	MATERIAIS SECUNDARIOS	83.832,00D	0,00	0,00	83.832,00D
59	PRODUTOS ACABADOS	618.841,55D	0,00	0,00	618.841,55D
501	ATIVO NÃO-CIRCULANTE	9.645.226,46D	0,00	36.026,21	9.609.200,25D
69	ATIVO REALIZÁVEL A LONGO PRAZO	154.218,70D	0,00	0,00	154.218,70D
608	INVESTIMENTOS A RELIZAR	154.218,70D	0,00	0,00	154.218,70D
609	CINCO CONSTRUÇÕES LTDA	154.218,70D	0,00	0,00	154.218,70D
76	OUTROS CRÉDITOS	478.086,21D	0,00	0,00	478.086,21D
80	SÓCIOS, ADMINISTRADORES E PESSOAS LIGADA	426.724,22D	0,00	0,00	426.724,22D
543	INDUSTRIAL VITORIA LTDA	426.724,22D	0,00	0,00	426.724,22D
83	DEPÓSITOS COMPULSÓRIOS	51.361,99D	0,00	0,00	51.361,99D
535	COMPULSÓRIOS S/ COMBUSTÍVEIS	10.322,80D	0,00	0,00	10.322,80D
536	COMPULSÓRIOS S/ ENERGIA ELÉTRICA	194,79D	0,00	0,00	194,79D
537	COMPULSÓRIOS S/ VEÍCULOS	40.844,40D	0,00	0,00	40.844,40D
88	INVESTIMENTOS	33.541,54D	0,00	0,00	33.541,54D
97	PARTICIPAÇÕES EM OUTRAS EMPRESAS	33.224,84D	0,00	0,00	33.224,84D
98	INVESTIMENTOS EM EMPRESAS	33.224,84D	0,00	0,00	33.224,84D
100	APLICAÇÕES PARA INCENTIVOS FISCAIS	316,70D	0,00	0,00	316,70D
607	INVESTIMENTOS PARA INCENTIVOS FISCAIS	316,70D	0,00	0,00	316,70D
111	IMOBILIZADO	8.811.355,21D	0,00	36.026,21	8.775.329,00D
112	IMÓVEIS	7.742.000,00D	0,00	0,00	7.742.000,00D
113	TERRENOS	242.000,00D	0,00	0,00	242.000,00D
549	IMÓVEIS	7.358.780,82D	0,00	0,00	7.358.780,82D
558	INSTALAÇÕES	141.219,18D	0,00	0,00	141.219,18D
116	MÓVEIS E UTENSÍLIOS	188.721,08D	0,00	0,00	188.721,08D

**BALANCETE**

Código	Descrição da conta	Saldo Anterior	Débito	Crédito	Saldo Atual
117	MÓVEIS E UTENSÍLIOS	188.721,08D	0,00	0,00	188.721,08D
118	MÁQUINAS, EQUIPAMENTOS E FERRAMENTAS	1.844.572,71D	0,00	0,00	1.844.572,71D
119	MÁQUINAS E EQUIPAMENTOS	1.379.633,10D	0,00	0,00	1.379.633,10D
551	FERRAMENTAS	464.939,61D	0,00	0,00	464.939,61D
120	VEÍCULOS	189.436,06D	0,00	0,00	189.436,06D
121	VEÍCULOS	189.436,06D	0,00	0,00	189.436,06D
122	EQUIPAMENTOS DE INFORMATICA	102.778,15D	0,00	0,00	102.778,15D
556	COMPUTADORES E PERIFÉRICOS	102.778,15D	0,00	0,00	102.778,15D
124	IMOBILIZADO EM ANDAMENTO	2.476.013,66D	0,00	0,00	2.476.013,66D
560	OBRAS EM ANDAMENTO	2.476.013,66D	0,00	0,00	2.476.013,66D
125	(-) DEPRECIÇÕES, AMORT. E EXAUS. ACUMUL	3.732.166,45C	0,00	36.026,21	3.768.192,66C
126	(-) DEPRECIÇÃO ACUMULADA DE IMÓVEIS	1.467.559,16C	0,00	24.529,27	1.492.088,43C
128	(-) DEPRECIÇÃO ACUMULADA DE MÁQUINAS E EQUIPAMENTOS	1.177.513,21C	0,00	11.496,94	1.189.010,15C
130	(-) EXAUSTÕES E DEPREC. DE REC. NATURAIS	188.721,08C	0,00	0,00	188.721,08C
570	(-) DEPRECIÇÃO ACUMULADA COMPUTADORES E PERIFERICOS	102.778,15C	0,00	0,00	102.778,15C
572	(-) DEPRECIÇÃO ACUMULADA FERRAMENTAS E UTENSILIOS	464.939,61C	0,00	0,00	464.939,61C
574	(-) DEPRECIÇÃO ACUMULADA INSTALAÇÕES	141.219,18C	0,00	0,00	141.219,18C
578	(-) DEPRECIÇÃO ACUMULADA VEICULOS	189.436,06C	0,00	0,00	189.436,06C
502	INTANGÍVEL	168.024,80D	0,00	0,00	168.024,80D
123	MARCAS, DIREITOS E PATENTES	168.024,80D	0,00	0,00	168.024,80D
553	MARCAS E PATENTES	149.408,45D	0,00	0,00	149.408,45D
554	MARCAS E PATENTES - CM COMPL.	591,55D	0,00	0,00	591,55D
555	SOFTWARE	18.024,80D	0,00	0,00	18.024,80D
149	PASSIVO	12.266.904,38C	524.769,08	473.529,36	12.215.664,66C
150	PASSIVO CIRCULANTE	7.040.650,43C	524.769,08	473.529,36	6.989.410,71C
382	EMPRÉSTIMOS E FINANCIAMENTOS	636.539,52C	0,00	0,00	636.539,52C
151	EMPRÉSTIMOS	636.539,52C	0,00	0,00	636.539,52C
152	EMPRÉSTIMO BANCO BRASIL	590.321,52C	0,00	0,00	590.321,52C
686	BRASCOR FOMENTO COMERCIAL	46.218,00C	0,00	0,00	46.218,00C
164	FORNECEDORES	91.804,15C	42.245,78	39.389,08	88.947,45C
165	FORNECEDORES	91.804,15C	42.245,78	39.389,08	88.947,45C
831	ACADEMICA COM SUP ESCRIT EIRELI FILIAL	0,00	4,00	4,00	0,00
787	ADAO NEI CARDOSO 42652839004	0,00	2.000,00	2.000,00	0,00
871	CARLOS BECKER METAL.INDL.LTDA	0,00	2.088,72	2.088,72	0,00
626	COMERCIAL DE PARAFUSOS FAGUNDES LTDA	0,00	1.467,00	1.467,00	0,00
778	Comercial de Rolamentos Pelotas LTDA	0,00	0,00	676,00	676,00C
630	FERRACO SUL COM. DE ACO FERRO FERR. VIDROS LTDA	0,00	2.365,67	2.365,67	0,00
699	FERRAGEM MULLER	0,00	184,40	184,40	0,00
616	GERDAU ACOS LONGOS SA	0,00	10.097,19	10.097,19	0,00
629	IRMAOS JOUGLARD MATRIZ	0,00	2.426,14	2.373,94	52,20D
849	JOAO BATISTA VASCONCELOS DE OLIVEIRA 33663050025	0,00	3.987,60	3.987,60	0,00
653	Laura Palhares Kirst de Almeida	0,00	1.346,00	1.346,00	0,00
834	MADEIREIRA FERNANDO OSORIO LTDA	0,00	600,81	600,81	0,00
701	MATHEUS LAMERA NOVACK - EPP	2.122,75C	2.122,75	0,00	0,00
651	MEINCKE E COUTO LTDA	240,00C	835,44	835,44	240,00C
810	Multicor Tintas	343,65C	0,00	0,00	343,65C
657	NOVA MOTORES E FIOS LTDA	0,00	3.156,56	3.156,56	0,00
788	ORLANDO ARAUJO DA SILVEIRA	0,00	700,00	700,00	0,00
859	RAFAEL DA SILVA FIGUEIREDO	0,00	253,00	253,00	0,00
812	RIO SUL COMERCIO DE MATERIAIS DE ESCRITORIO E INFORMATICA LT	0,00	71,40	71,40	0,00
773	SEASP-SERV.ESP.NA AREA DE SEG.PRIV.LTDA-ME	0,00	812,00	812,00	0,00
673	SOLDMAC	0,00	328,00	328,00	0,00
728	TUBOS IPIRANGA IND.COM.LTDA-RS	0,00	1.739,89	1.739,89	0,00
654	USINAGEM E FUNDAÇÃO BORGHETTI EIRELI	1.623,75C	1.623,75	0,00	0,00
872	VALCRON COM DE FERRAG E ACES INDUST LTDA	0,00	399,46	399,46	0,00
726	ZARA TRANSMISSOES MECANICAS LTDA	0,00	0,00	266,00	266,00C
689	FUNDIMASA INDUSTRIA METALURGICA LTDA	6.600,00C	0,00	0,00	6.600,00C
716	DETALHARE ASSESSORIA CONTABIL LTDA	3.636,00C	3.636,00	3.636,00	3.636,00C
687	CARLOS DANIEL ALMEIDA ME	700,00C	0,00	0,00	700,00C
688	GERDAU	40.000,00C	0,00	0,00	40.000,00C
690	FUNDAÇÃO BERGER LTDA	1.512,00C	0,00	0,00	1.512,00C
691	RIBEIRO E IRRIBAREM LTDA	35.026,00C	0,00	0,00	35.026,00C
169	OBRIGAÇÕES TRIBUTÁRIAS	1.096.165,50C	6.085,29	21.390,13	1.111.470,34C
170	IMPOSTOS E CONTRIBUIÇÕES A RECOLHER	1.096.165,50C	6.085,29	21.390,13	1.111.470,34C
172	ICMS A RECOLHER	73.702,13C	0,00	0,00	73.702,13C
173	ISS A RECOLHER	20.268,45C	739,26	35,59	19.564,78C
177	CONTRIBUIÇÃO SOCIAL A RECOLHER	790,62C	0,00	0,00	790,62C
178	IRRF A RECOLHER	196.760,86C	0,00	3.174,57	199.935,43C
179	PIS A RECOLHER	168.044,44C	952,21	3.161,77	170.254,00C
180	COFINS A RECOLHER	595.485,66C	4.393,82	14.563,35	605.655,19C
184	INSS RETIDO A RECOLHER	0,00	0,00	111,83	111,83C
584	IPTU A PAGAR	25.905,38C	0,00	0,00	25.905,38C

**BALANCETE**

<b>Código</b>	<b>Descrição da conta</b>	<b>Saldo Anterior</b>	<b>Débito</b>	<b>Crédito</b>	<b>Saldo Atual</b>
483	IRRF A RECOLHER - 1708	3.417,09C	0,00	79,82	3.496,91C
485	RET. PJ A RECOLHER - 5952	11.790,87C	0,00	263,20	12.054,07C
185	OBRIGAÇÕES TRABALHISTA E PREVIDENCIÁRIA	4.131.376,08C	53.333,06	71.855,41	4.149.898,43C
186	OBRIGAÇÕES COM O PESSOAL	1.643.200,52C	51.646,77	49.319,63	1.640.873,38C
187	SALÁRIOS E ORDENADOS A PAGAR	87.445,49C	44.217,81	29.757,39	72.985,07C
703	PATRICIA MENNA BARRETO PENTEADO	459.004,34C	2.377,13	9.750,13	466.377,34C
704	ROBERTO MENNA BARRETO	226.143,33C	4.639,45	9.750,67	231.254,55C
705	ROBERTO BRAUNER PENTEADO	868.178,21C	0,00	0,00	868.178,21C
491	CONTRIBUICAO SINDICAL A RECOLHER	2.429,15C	412,38	61,44	2.078,21C
190	OBRIGAÇÕES SOCIAIS	2.417.605,24C	1.686,29	10.670,21	2.426.589,16C
191	INSS A RECOLHER	1.755.550,17C	0,00	8.961,64	1.764.511,81C
192	FGTS A RECOLHER	218.663,39C	1.686,29	1.708,57	218.685,67C
586	PENSÃO ALIMENTICIA	15.726,52C	0,00	0,00	15.726,52C
587	FGTS PARCELAMENTO	88.176,21C	0,00	0,00	88.176,21C
588	INSS PARCELAMENTO	315.958,23C	0,00	0,00	315.958,23C
589	CONTRIBUIÇÃO SINDICAL E ASSISTENCIAL A RECOLHER	23.530,72C	0,00	0,00	23.530,72C
193	PROVISÕES	70.570,32C	0,00	11.865,57	82.435,89C
194	PROVISÕES PARA FÉRIAS	61.847,31C	0,00	8.266,36	70.113,67C
195	PROVISÕES PARA 13º SALÁRIO	5.882,98C	0,00	2.226,03	8.109,01C
196	INSS SOBRE PROVISÕES PARA FÉRIAS	1.103,61C	0,00	492,70	1.596,31C
197	INSS SOBRE PROVISÕES PARA 13º SALÁRIO	684,91C	0,00	162,53	847,44C
198	FGTS SOBRE PROVISÕES PARA FÉRIAS	580,93C	0,00	539,86	1.120,79C
199	FGTS SOBRE PROVISÕES PARA 13º SALÁRIO	470,58C	0,00	178,09	648,67C
200	OUTRAS OBRIGAÇÕES	1.084.765,18C	423.104,95	340.894,74	1.002.554,97C
201	ADIANTAMENTOS A CLIENTES	967.202,65C	396.382,27	309.182,02	880.002,40C
585	ADIANTAMENTO DE CLIENTE	760,00C	0,00	23.260,00	24.020,00C
712	JOAO ALBERTO ROCHA	200.000,00C	0,00	0,00	200.000,00C
611	VITÓRIA INDUSTRIAL LTDA	521.748,65C	126.270,27	110.810,02	506.288,40C
823	SOLISMAR FARIAS	120.112,00C	120.112,00	0,00	0,00
827	LUCIANE	3.500,00C	0,00	0,00	3.500,00C
853	SYLVIO	11.082,00C	0,00	0,00	11.082,00C
852	WANDA FARIAS	110.000,00C	150.000,00	175.112,00	135.112,00C
202	CONTAS A PAGAR	117.562,53C	26.722,68	31.712,72	122.552,57C
799	CESAR PERES ADVOCACIA EMPRESARIAL	117.562,53C	0,00	0,00	117.562,53C
800	MEDEIROS & MEDERIROS ADM.	0,00	4.644,03	4.644,03	0,00
801	MARIO JOSE MILMAN	0,00	22.078,65	14.278,65	7.800,00D
876	ENERGIA ELETRICA A PAGAR	0,00	0,00	12.790,04	12.790,04C
503	PASSIVO NÃO-CIRCULANTE	1.274.702,06C	0,00	0,00	1.274.702,06C
217	PASSIVO EXIGÍVEL A LONGO PRAZO	1.274.702,06C	0,00	0,00	1.274.702,06C
226	OUTROS DÉBITOS COM SÓCIOS, ADM, PESSOAS	1.274.702,06C	0,00	0,00	1.274.702,06C
614	ROBERTO BRAUNER PENTEADO	120.000,00C	0,00	0,00	120.000,00C
617	PATRICIA MENNA BARRETO PENTEADO	1.154.702,06C	0,00	0,00	1.154.702,06C
242	PATRIMÔNIO LÍQUIDO	3.951.551,89C	0,00	0,00	3.951.551,89C
243	CAPITAL SOCIAL	4.398.707,18C	0,00	0,00	4.398.707,18C
244	CAPITAL SUBSCRITO	4.398.707,18C	0,00	0,00	4.398.707,18C
245	CAPITAL SOCIAL	4.398.707,18C	0,00	0,00	4.398.707,18C
524	RESERVAS	22,43C	0,00	0,00	22,43C
257	RESERVAS DE LUCROS	22,43C	0,00	0,00	22,43C
603	RESERVAS DE INCENTIVOS FISCAIS	22,43C	0,00	0,00	22,43C
264	LUCROS OU PREJUÍZOS ACUMULADOS	447.177,72D	0,00	0,00	447.177,72D
265	LUCROS OU PREJUÍZOS ACUMULADOS	447.177,72D	0,00	0,00	447.177,72D
267	(-) PREJUÍZOS ACUMULADOS	447.177,72D	0,00	0,00	447.177,72D
269	CONTAS DE RESULTADOS - CUSTOS E DESPESAS	639.591,14D	192.164,99	21.599,42	810.156,71D
500	CUSTOS	156.532,99D	28.253,48	8.280,46	176.506,01D
270	CUSTOS DIRETOS DE PRODUÇÃO	156.532,99D	28.253,48	8.280,46	176.506,01D
271	MATERIAL APLICADO	156.532,99D	28.253,48	8.280,46	176.506,01D
272	MATÉRIA-PRIMA	183.891,95D	28.253,48	2.934,43	209.211,00D
641	(-) CREDITO COFINS	22.478,78C	0,00	4.393,82	26.872,60C
642	(-) CREDITO PIS	4.880,18C	0,00	952,21	5.832,39C
295	DESPESAS OPERACIONAIS	483.058,15D	163.911,51	13.318,96	633.650,70D
329	DESPESAS ADMINISTRATIVAS	483.058,15D	163.911,51	13.318,96	633.650,70D
330	DESPESAS COM PESSOAL	170.275,82D	69.097,68	4.188,80	235.184,70D
331	SALÁRIOS E ORDENADOS	74.742,59D	29.757,39	4.188,05	100.311,93D
332	PRÓ-LABORE	54.577,89D	21.209,37	0,75	75.786,51D
334	13º SALÁRIO	5.882,98D	2.226,03	0,00	8.109,01D
335	FÉRIAS	7.928,38D	8.266,36	0,00	16.194,74D
336	INSS	20.152,87D	6.265,72	0,00	26.418,59D
337	FGTS	6.582,61D	1.372,81	0,00	7.955,42D
492	VALE TRANSPORTE	360,00D	0,00	0,00	360,00D

**BALANCETE**

<b>Código</b>	<b>Descrição da conta</b>	<b>Saldo Anterior</b>	<b>Débito</b>	<b>Crédito</b>	<b>Saldo Atual</b>
521	DESPESAS COM ALIMENTAÇÃO	48,50D	0,00	0,00	48,50D
345	IMPOSTOS, TAXAS E CONTRIBUIÇÕES	5.933,09D	1.534,46	0,00	7.467,55D
349	IPVA	0,00	690,04	0,00	690,04D
350	TAXAS DIVERSAS	5.933,09D	844,42	0,00	6.777,51D
353	DESPESAS GERAIS	306.842,54D	93.279,37	9.129,96	390.991,95D
354	ENERGIA ELÉTRICA	10.942,71D	12.790,04	9.129,96	14.602,79D
356	TELEFONE E INTERNET	1.566,29D	285,39	0,00	1.851,68D
359	MATERIAL DE ESCRITÓRIO	2,00D	42,35	0,00	44,35D
360	MATERIAL DE HIGIENE E LIMPEZA	2.517,53D	1.142,43	0,00	3.659,96D
362	SERVIÇOS PRESTADOS POR TERCEIROS	159.873,24D	33.081,31	0,00	192.954,55D
363	DEPRECIACIONES E AMORTIZACIONES	108.078,63D	36.026,21	0,00	144.104,84D
312	FRETES E CARRETOS	1.421,67D	903,18	0,00	2.324,85D
315	DESPESAS DE VIAGEM	6.701,51D	2.217,83	0,00	8.919,34D
292	COMBUSTÍVEL	13.891,98D	5.431,63	0,00	19.323,61D
321	MANUTENÇÃO E REPARO	334,70D	25,00	0,00	359,70D
618	OUTRAS DESPESAS	1.512,28D	1.334,00	0,00	2.846,28D
367	DESPESAS FINANCEIRAS	6,70D	0,00	0,20	6,50D
374	JUROS E COMISSÕES BANCÁRIAS	6,70D	0,00	0,20	6,50D
402	CONTAS DE RESULTADO - RECEITAS	560.933,60C	17.725,12	191.623,39	734.831,87C
403	RECEITAS OPERACIONAIS	560.933,60C	17.725,12	191.623,39	734.831,87C
404	RECEITA BRUTA DE VENDAS E SERVIÇOS	529.426,36C	0,00	157.123,39	686.549,75C
405	RECEITA BRUTAS DE VENDAS E MERCADORIAS	529.426,36C	0,00	157.123,39	686.549,75C
406	VENDA DE PRODUTOS	529.426,36C	0,00	157.123,39	686.549,75C
413	(-) DEDUÇÕES DA RECEITA BRUTA	57.492,76D	17.725,12	0,00	75.217,88D
424	(-) IMPOSTOS SOBRE VENDAS E SERVIÇOS	57.492,76D	17.725,12	0,00	75.217,88D
426	(-) ICMS	358,88D	0,00	0,00	358,88D
428	(-) COFINS	46.942,43D	14.563,35	0,00	61.505,78D
429	(-) PIS	10.191,45D	3.161,77	0,00	13.353,22D
442	OUTRAS RECEITAS OPERACIONAIS	89.000,00C	0,00	34.500,00	123.500,00C
443	RECEITAS DIVERSAS	89.000,00C	0,00	34.500,00	123.500,00C
444	ALUGUÉIS E ARRENDAMENTOS	89.000,00C	0,00	34.500,00	123.500,00C

**RESUMO DO BALANCETE**

PASSIVO	12.266.904,38C	524.769,08	473.529,36	12.215.664,66C
CONTAS DE RESULTADOS - CUSTOS E DESPESAS	639.591,14D	192.164,99	21.599,42	810.156,71D
CONTAS DE RESULTADO - RECEITAS	560.933,60C	17.725,12	191.623,39	734.831,87C
ATIVO	12.188.246,84D	240.258,92	288.165,94	12.140.339,82D
CONTAS DE APURAÇÃO	0,00	0,00	0,00	0,00
CONTAS DEVEDORAS	12.827.837,98D	432.423,91	309.765,36	12.950.496,53D
CONTAS CREDORAS	12.827.837,98C	542.494,20	665.152,75	12.950.496,53C
RESULTADO DO MES	0,00	170.565,57	173.898,27	3.332,70C
RESULTADO DO EXERCÍCIO	78.657,54D	810.156,71	734.831,87	75.324,84D

ROBERTO MENNA BARRETO PENTEADO

CPF: 572.410.070-34

LUIS AUGUSTO DE OLIVEIRA DA SILVA  
Reg. no CRC - RS sob o No. RS090840/O-1  
CPF: 921.675.430-34



**BALANCETE**

Código	Descrição da conta	Saldo Anterior	Débito	Crédito	Saldo Atual
1	ATIVO	589.472,86D	269.840,37	270.086,83	589.226,40D
2	ATIVO CIRCULANTE	17.724,21D	159.030,35	143.816,56	32.938,00D
3	DISPONÍVEL	17.724,21D	126.272,56	143.816,56	180,21D
7	BANCOS CONTA MOVIMENTO	17.724,21D	126.272,56	143.816,56	180,21D
8	BANCO ITAU	16.724,21D	89.649,25	106.373,36	0,10D
9	BANCO SICREDI	1.000,00D	36.623,31	37.443,20	180,11D
18	OUTROS CRÉDITOS	0,00	32.757,79	0,00	32.757,79D
19	BANCOS CONTA VINCULADA	0,00	32.757,79	0,00	32.757,79D
530	BLOQUEIO JUDICIAL ITAU	0,00	32.757,79	0,00	32.757,79D
501	ATIVO NÃO-CIRCULANTE	571.748,65D	110.810,02	126.270,27	556.288,40D
76	OUTROS CRÉDITOS	571.748,65D	110.810,02	126.270,27	556.288,40D
79	CONTROLADORA, CONTROLADAS E COLIGADAS	521.748,65D	110.810,02	126.270,27	506.288,40D
527	MAQUINAS VITORIAS S/A - CONTRATO MUTUO	521.748,65D	110.810,02	126.270,27	506.288,40D
80	SÓCIOS, ADMINISTRADORES E PESSOAS LIGADA	50.000,00D	0,00	0,00	50.000,00D
525	ROBERTO MENNA BARRETO	500,00D	0,00	0,00	500,00D
526	ROBERTO BRAUNER PENTEADO	49.500,00D	0,00	0,00	49.500,00D
149	PASSIVO	590.243,66C	0,00	0,00	590.243,66C
242	PATRIMÔNIO LÍQUIDO	590.243,66C	0,00	0,00	590.243,66C
243	CAPITAL SOCIAL	50.000,00C	0,00	0,00	50.000,00C
244	CAPITAL SUBSCRITO	50.000,00C	0,00	0,00	50.000,00C
245	CAPITAL SOCIAL	50.000,00C	0,00	0,00	50.000,00C
264	LUCROS OU PREJUÍZOS ACUMULADOS	540.243,66C	0,00	0,00	540.243,66C
265	LUCROS OU PREJUÍZOS ACUMULADOS	540.243,66C	0,00	0,00	540.243,66C
266	LUCRO ACUMULADOS	540.243,66C	0,00	0,00	540.243,66C
269	CONTAS DE RESULTADOS - CUSTOS E DESPESAS	770,80D	248,75	2,29	1.017,26D
295	DESPESAS OPERACIONAIS	770,80D	248,75	2,29	1.017,26D
329	DESPESAS ADMINISTRATIVAS	770,80D	248,75	2,29	1.017,26D
367	DESPESAS FINANCEIRAS	770,80D	248,75	2,29	1.017,26D
374	JUROS E COMISSÕES BANCÁRIAS	770,80D	248,75	2,29	1.017,26D

**RESUMO DO BALANCETE**

ATIVO	589.472,86D	269.840,37	270.086,83	589.226,40D
PASSIVO	590.243,66C	0,00	0,00	590.243,66C
CONTAS DE RESULTADOS - CUSTOS E DESPESAS	770,80D	248,75	2,29	1.017,26D
CONTAS DE RESULTADO - RECEITAS	0,00	0,00	0,00	0,00
CONTAS DE APURAÇÃO	0,00	0,00	0,00	0,00
CONTAS DEVEDORAS	590.243,66D	270.089,12	270.089,12	590.243,66D
CONTAS CREDORAS	590.243,66C	0,00	0,00	590.243,66C
RESULTADO DO MES	0,00	246,46	0,00	246,46D
RESULTADO DO EXERCÍCIO	770,80D	1.017,26	0,00	1.017,26D

ROBERTO MENNA BARRETO PENTEADO

CPF: 572.410.070-34

LUIS AUGUSTO DE OLIVEIRA DA SILVA  
Reg. no CRC - RS sob o No. RS090840/O-1  
CPF: 921.675.430-34

**BALANCETE**

<b>Código</b>	<b>Descrição da conta</b>	<b>Saldo Anterior</b>	<b>Débito</b>	<b>Crédito</b>	<b>Saldo Atual</b>
149	PASSIVO	0,00	0,00	0,00	0,00
150	PASSIVO CIRCULANTE	1.471.121,07C	0,00	0,00	1.471.121,07C
382	EMPRÉSTIMOS E FINANCIAMENTOS	1.427.100,91C	0,00	0,00	1.427.100,91C
151	EMPRÉSTIMOS	1.000.376,69C	0,00	0,00	1.000.376,69C
152	EMPRÉSTIMO BANCO BRASIL	1.000.376,69C	0,00	0,00	1.000.376,69C
159	CONTROLADORA, CONTROLADAS E COLIGADAS	426.724,22C	0,00	0,00	426.724,22C
526	MAQUINAS VITORIA S/A	426.724,22C	0,00	0,00	426.724,22C
164	FORNECEDORES	44.020,16C	0,00	0,00	44.020,16C
165	FORNECEDORES	44.020,16C	0,00	0,00	44.020,16C
528	CAMIL E SILVA	28.060,16C	0,00	0,00	28.060,16C
529	MEINCKE E CONT LTDA	15.960,00C	0,00	0,00	15.960,00C
242	PATRIMÔNIO LÍQUIDO	1.471.121,07D	0,00	0,00	1.471.121,07D
264	LUCROS OU PREJUÍZOS ACUMULADOS	1.471.121,07D	0,00	0,00	1.471.121,07D
265	LUCROS OU PREJUÍZOS ACUMULADOS	1.471.121,07D	0,00	0,00	1.471.121,07D
267	(-) PREJUÍZO DO EXERCÍCIO	1.471.121,07D	0,00	0,00	1.471.121,07D

PATRICIA MENNA BARRETO PENTEADO

CPF: 510.181.950-68

LUIS AUGUSTO DE OLIVEIRA DA SILVA

Reg. no CRC - RS sob o No. RS090840/O-1

CPF: 921.675.430-34