



MEDEIROS & MEDEIROS
ADMINISTRAÇÃO JUDICIAL

GRUPO RURAL SUL

RECUPERAÇÃO
JUDICIAL

5000021-16.2017.8.21.0039

19º Relatório Mensal da Atividade

Apresentado em julho de 2020.





MEDEIROS & MEDEIROS
ADMINISTRAÇÃO JUDICIAL

ÍNDICE

RECUPERAÇÃO JUDICIAL



RELATÓRIO MENSAL DE
ATIVIDADE

1. **INTRODUÇÃO**
2. **RESUMO**
3. **DESCRIÇÃO DAS EMPRESAS**
4. **DADOS FINANCEIROS- ECONÔMICOS**
5. **ENDIVIDAMENTO TRIBUTÁRIO**
6. **PLANO DE RECUPERAÇÃO JUDICIAL**

INTRODUÇÃO

O presente relatório reúne as informações operacionais, financeiras, econômicas e processuais da Recuperação Judicial do GRUPO RURAL SUL, ajuizada em 10/11/2017, com processamento deferido em 21/11/2017.

Este RMA (Relatório Mensal de Atividades) reflete a análise técnica contábil, limitada às informações disponibilizadas, não exaustivas, sobre a situação da empresa.

Serão apresentadas informações de forma a elencar os principais pontos desenvolvidos e em andamento na empresa, com base na premissa básica descrita no art. 47 da Lei de Recuperação Judicial.

“Art. 47. A recuperação judicial tem por objetivo viabilizar a superação da situação de crise econômico-financeira do devedor, a fim de permitir a manutenção da fonte produtora, do emprego dos trabalhadores e dos interesses dos credores, promovendo, assim, a preservação da empresa, sua

função social e o estímulo à atividade econômica”

Os dados foram coletados e analisados pela Medeiros & Medeiros Administração Judicial, na qualidade de administradora judicial da empresa Recuperanda, extraídos dos autos do processo de recuperação judicial, principalmente no que tange às informações contábeis e financeiras, e das visitas técnicas ocorridas na sede da empresa, bem como de reuniões com os seus procuradores e representantes.

Todos os documentos que serviram de base para a elaboração deste relatório estão disponíveis para consulta no site www.administradorjudicial.adv.br e informações adicionais ou complementares podem ser obtidas diretamente com a Medeiros & Medeiros Administração Judicial.

1. INTRODUÇÃO - ASPECTOS JURÍDICOS



Cronograma Processual da Recuperação Judicial do GRUPO RURAL SUL

Data	Evento	Lei 11.101/05	Data	Evento	Lei 11.101/05
10/11/2017	Ajuizamento do Pedido de Recuperação		13/08/2019	Fim do prazo para apresentar impugnações ao Juízo (10 dias após publicação do 2º Edital)	art. 8º
21/11/2017	Deferimento do Pedido de Recuperação.	art. 52, inciso I, II, III, IV e V e § 1º		Publicação do Edital de convocação para votação do PRJ - AGC (15 dias de antecedência da realização da AGC)	art. 56, § 1º
13/12/2017	Publicação do deferimento no D.O.			Prazo limite para votação do PRJ em AGC (150 dias após o deferimento da recuperação)	art. 56, § 1º
10/01/2018	Publicação do 1º Edital pelo devedor.	art. 52, § 1º		Fim do prazo de suspensão do curso da prescrição de ações e execuções contra o devedor (180 dias após o deferimento da recuperação)	art. 6o., § 4º
09/02/2018	Fim do prazo para apresentar habilitações e divergências ao AJ (15 dias da publicação do 1º Edital)	art. 7º, § 1º		Homologação do PRJ	
21/02/2018	Apresentação do Plano de Recuperação ao Juízo	art. 53		Fim do prazo de recuperação judicial, se cumpridas todas as obrigações previstas no PRJ (2 anos após a concessão de recuperação judicial)	art. 61
30/07/2019	Publicação de aviso sobre o recebimento do PRJ no D.O.	art. 53, § Único		Fim do prazo de recuperação judicial, conforme Novo Plano de Recuperação Judicial.	
10/09/2019	Fim do prazo para apresentar objeções ao PRJ (30 dias após a publicação do 2º Edital ou 30 dias após a publicação do aviso de recebimento do PRJ)	art. 53, § Único e art. 55, § Único			
30/07/2019	Publicação do Edital pelo AJ - 2º Edital (45 dias após apresentação de habilitações/divergências)	art. 7º, § 2º			

Nota: Quadro elaborado pela Administradora Judicial com base nos processos previstos na Lei 11.101/05 e as datas de suas ocorrências conforme o trâmite processual.

Eventos ocorridos
 Data estimada

1. INTRODUÇÃO – ASPECTOS JURÍDICOS



Acompanhamento processual

- Em 17.12.2018, a Administração Judicial apresentou a relação de credores para publicação do edital de que trata o art. 7º, §2º, 11.101/2005. A publicação do referido edital em conjunto ao aviso do art. 53, parágrafo único, da Lei 11.101/2005, ocorreu em 30.07.2019, abrindo-se ao prazos de 10 (dez) dias para oferecimento de impugnação à relação de créditos apresentada, e de 30 (trinta) dias para oferecimento de objeções ao plano, que finalizaram em 13.08.2019 (impugnações) e 10.09.2019 (objeções), nesta ordem.
- Tendo em vista a certificação do decurso do prazo para objetar, em atenção ao disposto no Art. 56 da Lei 11.11/2005, esta Administração Judicial entrou em contato com a Recuperanda a fim de ajustar as datas para a convocação da Assembleia Geral de Credores e posteriormente informá-las ao Juízo. Ressalta-se que neste intervalo houve a troca dos procuradores da recuperanda, o que atrasou as tratativas, que atualmente se direcionavam ao acontecimento da solenidade no mês de maio, mas foram suspensas em razão da Pandemia do Covid -19, assim que normalizadas as atividades, a recuperanda e Administração Judicial darão especial atenção a realização da assembleia.
- O processo de recuperação judicial da Rural Sul passou a tramitar de forma eletrônica, através do sistema e-proc, pelo n º **5000021-16.2017.8.21.0039.**

2. RESUMO

GRUPO RURAL SUL



O Grupo Rural Sul atua no ramo agrícola direcionado ao plantio e beneficiamento do arroz e cultivo de soja, sendo que possuem instalações em Viamão/RS e no estado de Goiás.

RESULTADOS

Receita Líquida x Resultado

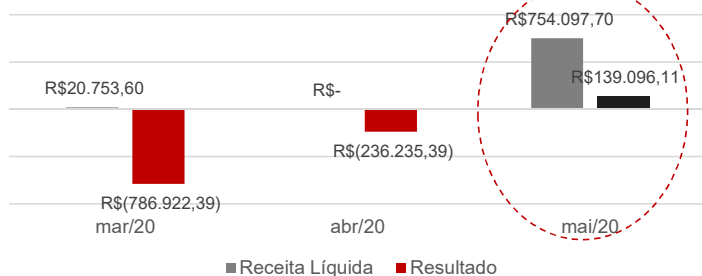

Faturamento por Cliente

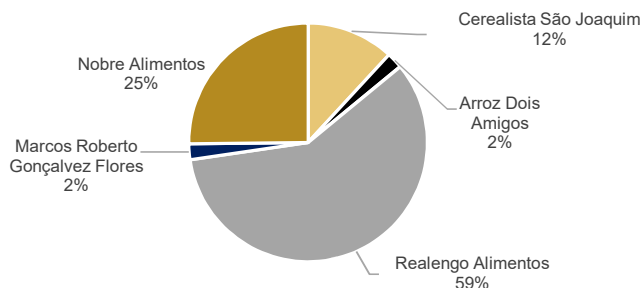

O mês de maio apresentou o maior faturamento do ano, atingindo R\$ 754 mil, e consequentemente o único período de lucro. As maiores vendas foram realizadas para Realengo Alimentos e Nobre Alimentos, a colheita advém da unidade de Goiás. O ano de 2020 aponta prejuízo de pouco mais de R\$ 2 milhões.

QUADRO DE COLABORADORES

NÚMERO DE FUNCIONÁRIOS

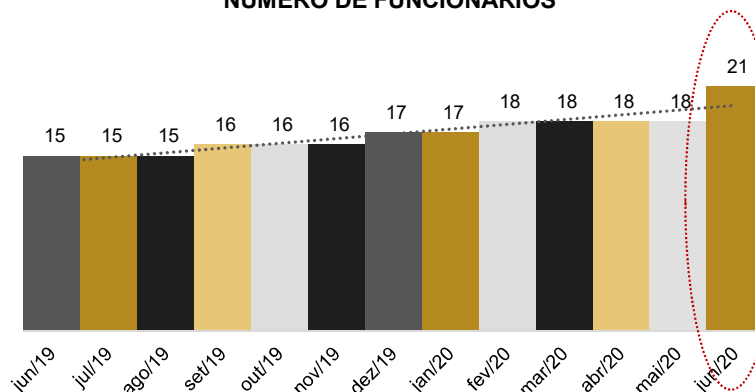

Devido à dificuldade no acesso a informações de funcionários, visto que a empresa não encaminha o resumo da folha da unidade de Goiás, identificou-se, em junho, um número maior de funcionários do que o registrado anteriormente, embora tenha ocorrido uma demissão. Solicitou-se, portanto, que a Recuperanda se manifeste e envie todos os documentos solicitados, a fim de atualizar o histórico de funcionários dos últimos meses. De acordo com a última relação enviada, a empresa possui 15 colaboradores na unidade do RS, sendo 6 sócios, e 7 na unidade de Goiás. Os salários dos empregados estão sendo pagos regularmente e os encargos sociais foram prorrogados conforme medida provisória.

Os gastos com pessoal atingiram **R\$ 24.401,80**, evidenciando redução de 7% em comparação ao mês anterior.

FLUXO DE CAIXA

FLUXO DE CAIXA GERENCIAL	ABRIL	MAIO	JUNHO
ENTRADAS	R\$ 536.883,24	R\$ 664.314,59	R\$ 360.027,77
SAÍDAS	-R\$ 707.128,10	-R\$ 529.755,12	-R\$ 412.876,11
Variação	-R\$ 170.244,86	R\$ 134.559,47	-R\$ 52.848,34
Saldo Inicial	R\$ 162.759,26	R\$ 3.014,40	R\$ 137.714,62
Saldo Final	-R\$ 7.485,60	R\$ 137.573,87	R\$ 84.866,28

O Fluxo de Caixa Gerencial utilizado pela empresa ainda apresenta inconsistências entre o saldo final e saldo inicial, como se pode verificar. A Recuperanda empenha-se em informar, através desta ferramenta, as entradas e saídas de recursos do mês, sendo que os recebimentos estão ligados a clientes e empréstimos de terceiros e os pagamentos, em sua maioria, são destinados à unidade de Goiás, insumos e às despesas com pessoal, que variam conforme a necessidade de colheita e plantio. Maiores detalhes podem ser verificados no item 4 do presente relatório.

NOTA: O prazo para envio das demonstrações contábeis e demais documentos requeridos à Rural Sul é o dia 15 do mês subsequente. Os demonstrativos foram encaminhados com atraso, em 24/06/2020.

2. RESUMO

GRUPO RURAL SUL



Endividamento Concursal

Natureza	Quantidade de credores	% quantidade de credores	Valor total	% Valor total
Trabalhista	21	43,75%	545.084,16	1,64%
Garantia Real	4	8,33%	11.175.704,62	33,54%
Quirografário	23	47,92%	21.599.933,87	64,82%
Total	48	100%	33.320.722,65	100%

Distribuição dos Credores por Natureza

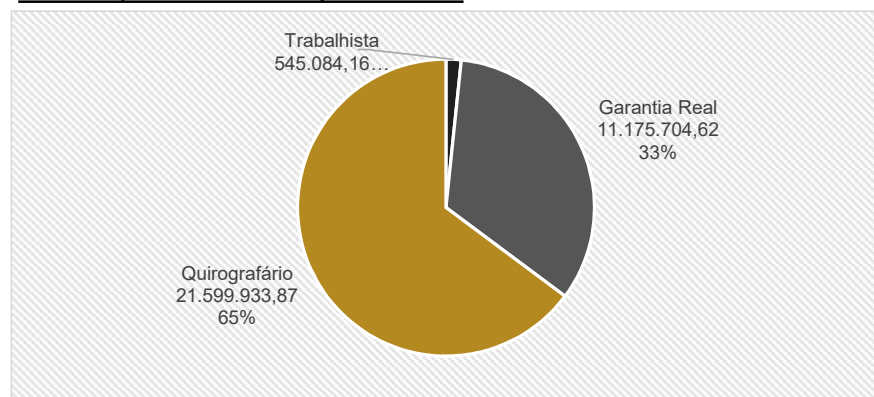

Principais Credores:

CLASSE	CREADOR	VALOR R\$
CLASSE II	BANCO DO BRASIL	R\$7.654.600,00
CLASSE III	BANCO DO BRASIL S.A	R\$6.345.400,00
CLASSE III	CAIXA ECONOMICA FEDERAL - CEF	R\$4.589.400,00
CLASSE III	COMPANHIA NACIONAL DE ABAST. CONAB	R\$3.408.709,79
CLASSE II	BANCO DE DESENVOLVIMENTO S/A	R\$2.506.046,76

Maiores detalhes acerca da proposta de pagamento das classes podem ser contemplados no item 6 do presente relatório.

Passivo

Em maio/2020, a Recuperanda apresentou um passivo com terceiros de **R\$ 38.806.661,79**, sendo que cerca de 85% está incluso no processo de Recuperação Judicial. Abaixo segue representado as principais obrigações da Companhia:

Endividamento com Terceiros



Acompanhamento do Administrador Judicial

Em reunião virtual realizada no dia 07 de julho de 2020, entre os representantes da Administração Judicial, sócios e advogado da empresa, pela plataforma zoom, foram discutidos os principais assuntos:

Dificuldade de fiscalização do Administrador Judicial-> Considerando que o Balanço Patrimonial da empresa não corresponde fielmente à realidade e que, em paralelo, as movimentações financeiras ocorrem na conta bancária dos sócios e parceiros, pela ausência de conta corrente própria, a análise do Administrador Judicial resta prejudicada. A Recuperanda expôs que tivera a solicitação de abertura de conta negada por diversas instituições, devido ao contexto em que se insere, e que a situação perdura há muitos meses, atravancando, inclusive, as operações internas. Pediu, portanto, intervenção da Administração Judicial neste ponto, que por sua vez informou que não há meios legais que submetam os bancos a tal feito, mas concordou em colaborar na procura de instituições que aceitem a simples abertura de conta para movimentações.

Saldos contábeis incorretos-> A respeito da irregularidade dos saldos contábeis, o sócio da empresa, Sr. Felipe Goulart, colocou que a maior dificuldade está relacionada à junção da contabilidade das duas unidades – Goiás e Rio Grande do Sul – e comprometeu-se em ajustar estes pontos junto ao Contador em reunião posterior.

Arrendamento-> Oportunamente, o sócio Sr. Marcelo Machado informou que, embora ainda utilize a propriedade para plantio, não houve renovação do contrato de arrendamento junto à Fiorentino Capelesso, vencido em 2018, pois a Recuperanda realizou beneficiamento da terra em questão e requer, judicialmente, o ressarcimento destes valores que somam em torno de R\$ 9 milhões. Esta Administração Judicial requereu maiores detalhes do processo e a empresa comprometeu-se em encaminhar posteriormente.

3. DESCRIÇÃO DAS EMPRESAS



Histórico e Atividades

O grupo Rural Sul atua no ramo de plantio há 45 anos. As atividades iniciaram em 1972, na zona rural de Palmares do Sul/RS, sob o comando de Lauro Goulart, com uma pequena lavoura de 50 hectares. Com o passar dos anos as operações foram expandidas e, nos períodos de 2006/2007, chegou-se ao cultivo de 1.200 hectares.

Em 2009, os integrantes do grupo, que até então atuavam como produtores rurais - pessoa física, entraram em consenso sobre o comando dos negócios, determinando como principal administrador o Sr. Marcelo, filho de Lauro. Em 2009, iniciaram uma lavoura em Flores de Goiás/GO, cujo resultado gerou o acréscimo de 1.000 hectares de plantio.

Em 2010, foram criadas as empresas Transaurea Transportes de Cargas LTDA e a Arrozeira Sobrado Eireli – ME e, em 2011, a Arrozeira do Sul – LTDA. A maior parte da operação seguiu em nome das pessoas físicas dos sócios que, como mencionado, atuavam como produtores rurais, realizando as vendas através de notas fiscais de produtores. Posteriormente, como forma de profissionalizar ainda mais a atividade, foi constituída a empresa RURAL SUL – PRODUÇÃO DE ARROZ IRRIGADO LTDA, consolidando todos os ativos e passivos destas pessoas físicas, tornando-as sócias na atividade rural.

Estrutura Societária e Partes Relacionadas

As empresas do Grupo RURAL SUL que integram o processo de reestruturação são:

- **RURAL SUL – PRODUÇÃO DE ARROZ IRRIGADO LTDA.**, inscrita no CNPJ sob o nº 28.620.500/0001-45, com sede societária na Estrada RS040, Km 32, nº 21.205, Morro Grande, Cidade de Viamão/RS.
- **ARROZEIRA SOBRADO EIRELI - ME**, inscrita no CNPJ sob o nº 11.613.838/0001-33, com sede societária na Estrada RS 040, Km 32, nº 21.205, Fundos, Morro Grande, Cidade de Viamão/RS.
- **ARROZEIRA SUL LTDA ME**, inscrita no CNPJ sob o nº 13.372.744/0001-89, com sede societária na Rodovia GO 114, Km 52,5 a direita, sem nº, Sala 2, Flores de Goiás/GO.
- **TRANSAUREA TRANSPORTES DE CARGAS LTDA.**, inscrita no CNPJ sob o nº 11.614.098/0001-93, com sede societária na Estrada RS 040, KM 32, nº 21.205, Morro Grande, Cidade de Viamão/RS.

3. DESCRIÇÃO DAS EMPRESAS



Instalações

Abaixo segue imagens capturadas na localidade de Viamão/RS.



3. DESCRIÇÃO DAS EMPRESAS



Instalações

Abaixo segue imagens capturadas na localidade de Viamão/RS em dezembro/2019:



Sede administrativa RS



3. DESCRIÇÃO DAS EMPRESAS



Instalações

Abaixo segue imagens capturadas na localidade de Viamão/RS em dezembro/2019:



3. DESCRIÇÃO DAS EMPRESAS



Arrendamentos e áreas de plantio

Atualmente o Grupo Rural Sul possui 4 contratos de arrendamentos vigentes, com áreas que somam cerca de 1.990 hectares, sendo 1221ha em fazendas de Goiás e 769ha em Viamão/RS. A empresa ainda possui área própria de plantio que soma 200 hectares na localidade de Viamão/RS.

Arrendamentos em Goiás

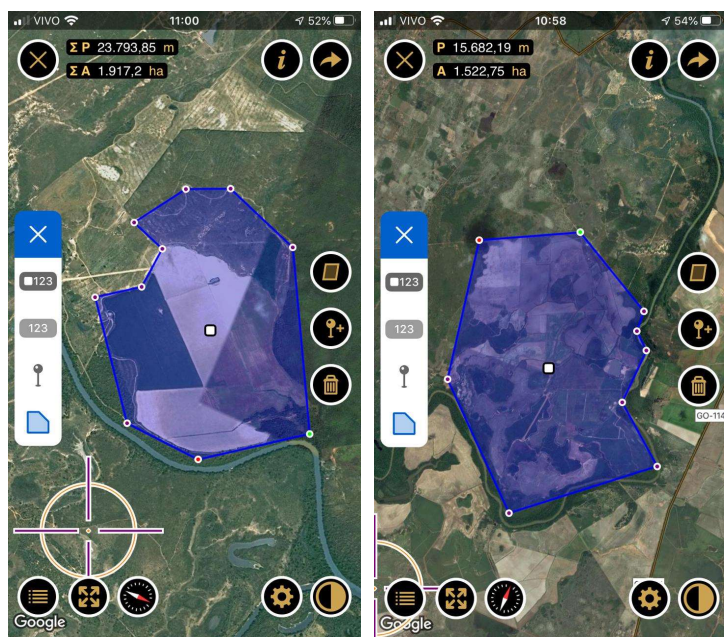

Localização	Goiás
Arrendador	Jadiel Ferreira de Oliveira
Área arrendada	421 ha
Vigência	até 2023
Preço	12 sacas de arroz de 50kg por hectares cultivados por ano

Localização	Goiás
Arrendador	Fiorentino Capelesso
Área arrendada	800 ha
Vigência	Contrato pendente de renovação
Preço	10 sacas de arroz de 50kg por hectares cultivados por ano

Arrendamentos em Viamão/RS

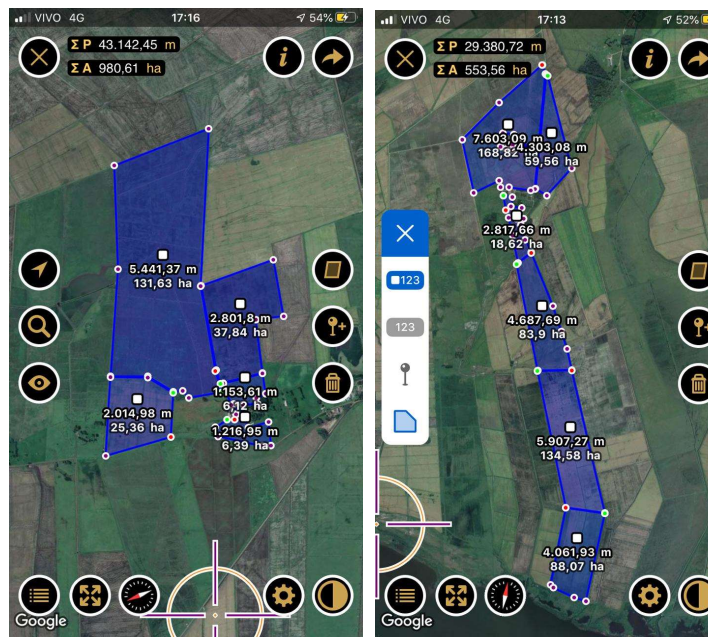

Localização	Viamão/RS
Arrendador	Lauro de Bitencourt Goulart
Área arrendada	195 ha
Vigência	Até 2025
Preço	06 sacas de soja por hectares a ser entregue na colheita

Localização	Viamão/RS
Arrendador	Mezari Imóveis Eireli-ME / Luiz Everaldo Dal Pont / Ângelo Donato Bordignon
Área arrendada	574 ha
Vigência	Até 2025
Preço	06 sacas de soja por hectares a ser entregue na colheita

Área própria de plantio

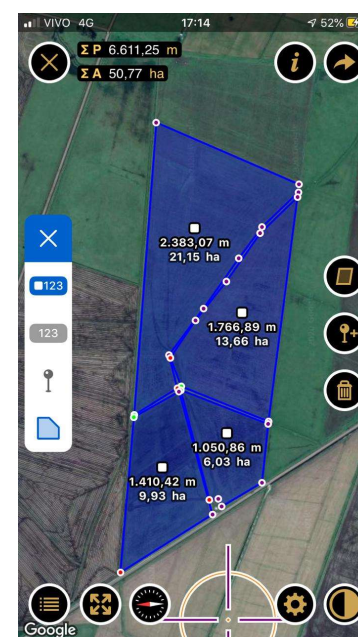

Localização	Viamão/RS
Proprietário	Marcelo Machado Goulart
Área	200 ha

4. DADOS FINANCEIROS-ECONÔMICOS



Balço Patrimonial

ATIVO	mar/20	abr/20	mai/20
ATIVO CIRCULANTE	7.616	99.658	398.018
Caixa e equivalentes de caixa	897	155	128
Bancos e Instituições Financeiras	-562.407	-952.617	-1.095.177
Clientes	318.756	843.755	1.273.486
Adiantamento a funcionários	50.067	36.348	40.338
Adiantamento a Sócios	46.854	4.245	9.965
Outros Créditos - Arroz. Sobrado Eireli	129.236	143.560	143.560
Outros Créditos - Arroz. Sul	16.588	16.588	18.094
Outros Créditos - Transaurea	7.625	7.625	7.625
ATIVO NÃO CIRCULANTE	15.720.766	15.470.019	15.440.731
Contas Vinculadas	104	104	-
Créditos de sócios/diretores	521.230	238.513	231.660
Depósitos Judiciais	49.776	49.776	49.776
IMOBILIZADO/INTANGÍVEL	15.149.656	15.181.626	15.159.295
Depreciação/Amortização Acumulada	-1.674.757	-1.642.788	-1.666.146
TOTAL DO ATIVO	15.728.382	15.569.677	15.838.749
PASSIVO	mar/20	abr/20	mai/20
PASSIVO CIRCULANTE	37.538.396	37.571.891	37.714.262
Fornecedores	1.878.873	1.643.116	1.763.572
Contas a pagar	193.642	86.663	228.058
Empréstimos e Financiamentos/Instituições financeiras	33.320.723	33.320.723	33.320.723
Obrigações Sociais e Tributárias	1.366.634	1.353.741	1.389.445
Débitos sócios/diretores	778.525	1.167.648	1.012.465
PASSIVO NÃO CIRCULANTE	1.095.400	1.095.400	1.095.400
Débitos por adiantamentos	1.095.400	1.095.400	1.095.400
PATRIMÔNIO LÍQUIDO	-20.992.335	-20.953.625	-20.966.075
Capital social	100.000	100.000	100.000
Prejuízos acumulados	-6.826.373	-6.787.663	-6.787.663
Lucros / Prejuízos Exercícios	-14.265.961	-14.265.961	-14.278.412
TOTAL DO PASSIVO E PATRIMÔNIO LÍQUIDO	17.641.461	17.713.665	17.843.586

Fonte: Demonstrações financeiras fornecidas pelas Recuperandas

Análise

As demonstrações contábeis da Recuperanda não apresentam fielmente a realidade da empresa, uma vez que alguns saldos não atestam veracidade e outros não são passíveis de averiguação por ausência de documentos complementares. Portanto, a análise a seguir refere-se, apenas, às movimentações do mês.

A empresa realizou adiantamento de R\$ 3.990,00 a um funcionário, em caráter de férias, e adiantamento a sócios de R\$ 5.720,15. Ainda, pagou despesas relacionadas à comunicação da Arroeira Sul, o que aumentou o montante a reembolsar em R\$ 1.506,38. Os créditos de sócios e diretores sem prazo para devolução, acondicionadas no Ativo Não Circulante, denotaram movimentações que diminuiriam o saldo a receber, especialmente pela apresentação de notas fiscais e recibos pagos pelos membros.

No mês de maio a empresa adquiriu um ar condicionado no valor de R\$ 600,00 e realizou o pagamento de uma parcela do consórcio. Embora solicitado, a nota fiscal de compra e o contrato do consórcio não foram enviados.

A Recuperanda realizou pagamentos a fornecedores pulverizados que somaram R\$ 166.551,12 e contraiu novas dívidas no total de R\$ 284.023,22. Neste mesmo período a empresa recebeu empréstimos de pessoas físicas, não apresentando contrato firmado entre as partes:

Parte	Valor
Cléber Finger	R\$77.750,00
Gustavo Abreu Lopes	R\$2.500,00
Jacy Antonio Viegas	R\$4.600,00
Laudenir da Silva	R\$25.000,00
Leonardo Menotti Andrade	R\$900,00

Em maio a empresa não recolheu encargos sobre a folha, no entanto, não informou se aderiu a medida provisória de prorrogação de pagamento ou se está inadimplente. As movimentações detalhadas do Fluxo de Caixa Gerencial da empresa encontram-se na página 15 do presente relatório.

4. DADOS FINANCEIROS-ECONÔMICOS



Demonstração do Resultado do Exercício

DEMONSTRATIVO DO RESULTADO DO EXERCÍCIO	mar/20	abr/20	mai/20	SALDO 2020
Receita líquida	20.754	-	754.098	919.489
Custo dos produtos e serviços vendidos	-473.923	-62.142	-192.610	-1.248.418
Lucro Bruto	-453.169	-62.142	561.488	-328.928
Despesas administrativas e gerais	-317.387	-168.767	-422.337	-1.675.909
(Prejuízo)/Lucro operacional	-770.556	-230.909	139.151	-2.004.837
Receitas financeiras	-	-	-	13
Despesas financeiras	-16.366	-5.327	-55	-23.956
(Prejuízo)/Lucro líquido do exercício	-786.922	-236.235	139.096	-2.028.780

Fonte: Demonstrações financeiras fornecidas pelas Recuperandas

PLANO SAFRA (ARROZ IRRIGADO)		
MÊS	RS	GO
JANEIRO	IRRIGAÇÃO / FUNGICIDA	PLANTIO / COLHEITA
FEVEREIRO	IRRIGAÇÃO / FUNGICIDA	PLANTIO
MARÇO	COLHEITA	PREPARO DE SOLO
ABRIL	COLHEITA	PREPARO DE SOLO
MAIO	MANUTENÇÃO MÁQUINAS	PREPARO DE SOLO / COLHEITA
JUNHO	MANUTENÇÃO MÁQUINAS	PLANTIO / COLHEITA
JULHO	PREPARO DE SOLO	PLANTIO / COLHEITA
AGOSTO	PREPARO DE SOLO	PLANTIO
SETEMBRO	PREPARO DE SOLO	PLANTIO
OUTUBRO	PLANTIO	PLANTIO
NOVEMBRO	PLANTIO	COLHEITA
DEZEMBRO	TRATOS CULTURAIS / IRRIGAÇÃO	COLHEITA

Para melhorar seus resultados, a devedora busca a possibilidade de arrendamento e leilão reverso de seus bens, bem como a redução da lavoura, a fim de reduzir seus custos operacionais. Além disso, visa comercializar o arroz em períodos que o produto esteja mais valorizado.

Análise

Em relação à Receita e Resultados do Grupo Rural Sul, é importante frisar que suas atividades estão ligadas ao cultivo de arroz, de forma que os meses que apresentam lucro são limitados àqueles em que há colheita e venda do produto, enquanto que os Custos e Despesas ocorrem em meses diferentes, quando há o preparo do solo, plantio e desenvolvimento. No Rio Grande do Sul, a colheita acontece somente no mês de março/abril, enquanto que em Goiás, ocorre duas vezes ao ano, e o ciclo de preparo à colheita leva de 04 a 06 meses. Portanto, existem severas variações de Receita, bem como diversos meses de prejuízo contábil, só podendo ser auferido eventual lucro ou prejuízo na operação de forma anual.

- **Receita Líquida:** Em maio a empresa sustentou expressivo faturamento, o maior do ano, especialmente às vendas realizadas ao cliente Realengo Alimentos, que representou 59% do total.
- **Custos:** Os custos da operação no período consumiram cerca de 26% da receita auferida, e compreendem o valor de combustíveis (R\$ 74 mil), fertilização (R\$ 57,7 mil) produtos e mercadorias (R\$ 30 mil) e energia elétrica (R\$ 29 mil). Saliencia-se que neste período há a preparação do solo na unidade de Goiás.
- **Despesas Administrativas Gerais:** compreendem, basicamente, as despesas com funcionários, serviços de pessoa jurídica (advogados e contabilidade), serviços de pessoa física (trabalhadores informais), alugueis e veículos. Em maio ocorreu maior dispêndio de manutenção de máquinas e equipamentos (R\$ 176,9 mil), como já era previsto pela Companhia. Houve, também, maior valor associado à serviços de pessoa jurídica, especialmente pelos serviços de consultoria em Agronegócio da empresa VL Sul Assessoria (R\$ 17.220,50) e serviços de pessoa física de R\$116.573,50. A empresa enfatiza que a informalidade no setor em que atua é muito comum e que a maioria dos prestadores de serviços não emite nota fiscal ou, no caso de trabalhadores da lavoura, não aceitam o registro na carteira de trabalho. Destacou, no entanto, que sempre que possível solicita recibos e registra saídas de caixa para maior controle da operação.
- **Resultado Financeiro:** Em maio o desembolso financeiro foi irrisório, somando R\$ 54,90, referente a juros por atraso no pagamento.
- **Resultado:** O faturamento expressivo no mês de maio impulsionou o lucro de R\$ 139 mil no período, cerca de 18% da receita líquida. Ainda assim, o resultado acumulado de 2020 apresenta mau desempenho, visto que os prejuízos somam pouco mais de R\$ 2 milhões.

4. DADOS FINANCEIROS-ECONÔMICOS



Fluxo de Caixa Gerencial

O fluxo de caixa informado pela empresa é utilizado para controle interno da Companhia. Salienta-se que a recuperanda utiliza com frequência os recursos de sócios e parceiros, uma vez que não possui conta bancária, misturando por diversas vezes o patrimônio pessoal com o da empresa, o que vai em desconformidade do Princípio da Entidade que preza pela autonomia patrimonial das partes. A abertura de uma conta corrente em nome da empresa está sendo procurada pela Recuperanda, no entanto, até o momento sem sucesso.

FLUXO DE CAIXA GERENCIAL	ABRIL	MAIO	JUNHO
ENTRADAS	536.883,24	664.314,59	360.027,77
Ajuste de caixa	8.589,51	-	-
Cheque (Goiás)	-	-	75.000,00
Chiquinho	38.247,00	-	-
Claudemir	-	57.630,00	-
De Mello Alimentos	3.061,73	-	-
Jacy Gecepel	-	50.000,00	-
Jonatan Fraga	409.154,00	65.452,00	93.020,00
Paulo Roberto	17.831,00	-	-
Realengo	60.000,00	245.277,05	192.007,77
VL Sul	-	245.955,54	-
SAÍDAS	-707.128,10	-529.755,12	-412.876,11
Assessoria	-7.377,00	-12.278,00	-
Arrendamento	-	-20.000,00	-15.000,00
Aviação	-	-70.000,00	-
Combustível	-46.540,63	-45.369,05	-11.304,53
Comunicação	-239,80	-1.176,39	-599,45
Contador	-3.676,57	-5.077,17	-
Custas Judiciais	-	-1.689,30	-2.815,50
Despesas com Pessoal	-70.067,52	-17.702,10	-45.702,12
Despesas Diversas	-6.803,65	-5.268,50	-44.542,98
Empréstimos de terceiros	-1.962,50	-1.962,50	-1.962,50
Energia	-836,81	-26.748,35	-1.743,95
Frete Safra	-2.500,00	-28.297,00	-
Goiás	-116.058,47	-168.141,10	-201.429,71
Impostos	-14.356,41	-20.175,04	-9.935,44
Insumos	-258.033,45	-43.150,00	-36.884,45
Investimento	-	-7.700,00	-
Lenha	-10.000,00	-4.574,62	-
Manutenção	-35.984,68	-41.976,59	-24.541,98
Material de expediente	-140,71	-	-
Multas	-4.841,23	-	-
Porcentagem	-53.816,63	-6.132,58	-
Seguros	-1.517,41	-727,20	-727,35
Serviços	-15.000,00	-	-14.000,00
Tarifas bancárias	-374,63	-279,63	-310,15
Veículos	-57.000,00	-1.330,00	-1.376,00
Variação	-170.244,86	134.559,47	-52.848,34
Saldo Inicial	162.759,26	3.014,40	137.714,62
Saldo Final	-7.485,60	137.573,87	84.866,28

Fonte: Informações fornecidas pela recuperanda.

Entre maio e junho, os recebimentos de Realengo proveniente da venda de arroz, somaram cerca de R\$ 437 mil ao caixa. A entrada de recursos de Jacy Gecepel refere-se à empréstimo de terceiros, não formalizado por contrato, e, embora apresente-se como recebimento, o valor de Jonatan Fraga na verdade concerne à conta de um parceiro utilizada para movimentações da Rural Sul. Não foi possível identificar a origem das demais entradas devido a falta de informação no fluxo apresentado.

Os principais dispêndios estão ligados à operação da recuperanda, sendo que os insumos, manutenção, desembolsos da unidade de Goiás e despesas com pessoal são os mais relevantes. Em maio e junho houve o pagamento de arrendamentos a Lauro e Baldemy Goulart, aviação (R\$ 70 mil) e escarificador (investimento de R\$ 7.700,00) necessários à preparação do solo do período.

O Fluxo de Caixa Gerencial da Recuperanda ainda apresenta inconsistências entre o saldo final e saldo inicial, que deverão ser ajustados. O saldo constante nas contas bancárias dos parceiros da empresa que cedem a conta para transações - Márcio José da Silva Perfeito e Jonatan Fraga - conforme extratos enviados, é de R\$ 131.294,28 negativo no Banrisul e R\$ 187.320,28 aplicados no Banco Bradesco, respectivamente.

5. ENDIVIDAMENTO TRIBUTÁRIO



Dívida Fiscal

Em maio/2020, a dívida tributária do Grupo Rural Sul totalizava **R\$ 1.371.939,92**, sendo o maior valor referente ao ICMS, com R\$ 1,2 milhões. O único parcelamento informado, de INSS, está inativo, devido à inadimplência. Neste mês não identificou-se o pagamento de FGTS e INSS, no entanto, a empresa não informou se aderiu à medida provisória de postergação de pagamento ou s, de fato, estão inadimplentes estes encargos sociais. A despeito dos demais impostos a Recuperanda afirma considerar o passivo tributário proporcionalmente irrisório em relação ao valor sujeito a Recuperação Judicial, assim, entendem que oportunamente farão parcelamentos ou refinanciamento junto aos órgãos públicos.

Abaixo segue a relação de tributos em aberto e a projeção gráfica da evolução da dívida tributária que evidencia crescimento médio mensal de pouco mais de 1%.

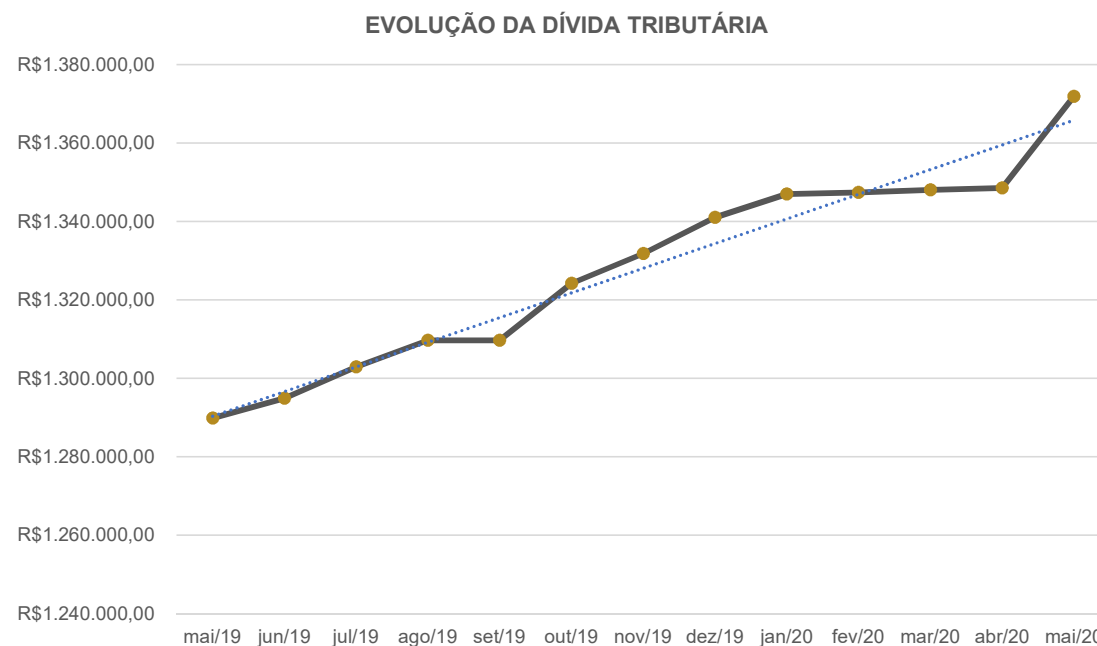
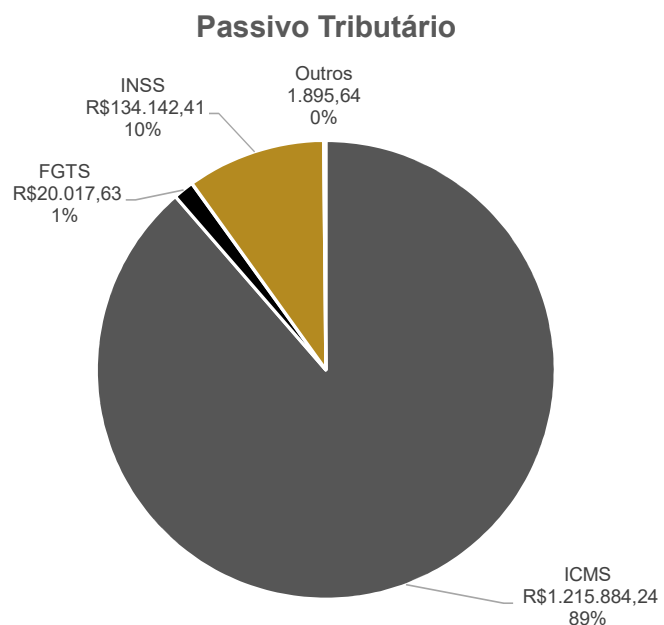

6. PLANO DE RECUPERAÇÃO JUDICIAL



Meios de Recuperação

CONCESSÃO DE PRAZOS E CONDIÇÕES ESPECIAIS DE PAGAMENTO: no plano de recuperação judicial constam deságios, alongamento das dívidas com carência para o pagamento e a substituição de taxas de juros vigente para os créditos previstos no plano.

REORGANIZAÇÃO SOCIETÁRIA: o plano prevê que as empresas podem, enquanto participantes do processo de recuperação judicial, realizar operações para reorganizar a sociedade, de modo que façam, fusões, incorporações, cisões, transformações, dissoluções e criação de subsidiárias integrais. Ainda, os credores sujeitos ao Plano não podem se opor a nenhuma operação societária.

VENDA PARCIAL DE ATIVOS: as empresas podem alienar ativos operacionais ou não operacionais com o intuito de pagar credores ou recompor o capital de giro. Poderão alienar unidades produtivas isoladas através de leilão, propostas fechadas ou lances orais, e os recursos recebidos serão utilizados para capital de giro, novos investimentos e destinações afins. Também serão realizados leilões reversos, para a quitação de dívidas já parceladas e com deságios incidentes, mediante antecipação de valores e obtenção de novos descontos, na forma proposta pela recuperanda no momento da operação.

CAPTAÇÃO DE NOVOS RECURSOS: as empresas pretendem obter novos recursos com credores fomentadores, para cumprir com as obrigações do plano ou recompor o capital de giro.

AUMENTO DE CAPITAL: as empresas poderão emitir novas ações ou quotas visando cumprir as obrigações do plano ou recompor o capital de giro.

PROVIDÊNCIAS DESTINADAS AO REFORÇO DO CAIXA: corte de custos, racionalização e melhorias do processo.

Proposta de Pagamento

CLASSE I CRÉDITOS TRABALHISTAS

- Serão pagos através de compensação de eventuais créditos, integralmente, em até um ano da data do trânsito em julgado da decisão que homologa o PRJ.
- Créditos de natureza salarial, vencidos nos 3 meses anteriores ao pedido da RJ, até o limite de 5 salários mínimos por trabalhador, serão pagos em até 30 dias do trânsito em julgado da decisão que homologa a PRJ.

CLASSE II CRÉDITOS COM GARANTIA REAL

- Serão pagos da seguinte forma:
- Mediante compensação de eventuais créditos.
- Deságio de 50% e carência de 2 anos, a partir da data do trânsito em julgado que homologa o PRJ.
- Prazo de 18 anos, contados a partir do prazo de carência. Atualização pela TR + 2% ao ano.
- Periodicidade de amortização anual.

CLASSE III CRÉDITOS QUIROGRAFÁRIOS

- Serão pagos da seguinte forma:
- Mediante compensação de eventuais créditos.
 - Deságio de 65% e carência de 2 anos, a partir da data do trânsito em julgado que homologa o PRJ.
 - Prazo de 18 anos contados a partir do prazo de carência. Atualização pela TR + 2% ao ano.
 - Periodicidade de amortização anual.

CLASSE IV CRÉDITOS ME E EPP

Os credores enquadrados na Classe IV – ME e EPP serão pagos exatamente da mesma forma que os credores da classe III.



MEDEIROS & MEDEIROS
ADMINISTRAÇÃO JUDICIAL

ANEXOS

RECUPERAÇÃO
JUDICIAL



RELATÓRIO MENSAL DE
ATIVIDADES

I – DEMONSTRAÇÕES CONTÁBEIS DE MAIO/2020



MEDEIROS & MEDEIROS

ADMINISTRAÇÃO JUDICIAL

administradorjudicial.adv.br

PORTO ALEGRE / RS

NOVO HAMBURGO / RS

SÃO PAULO / SP

CAXIAS DO SUL / RS

BLUMENAU / SC

AV. DR. NILO PEÇANHA, 2900/701
TORRE COMERCIAL IGUATEMI BUSINESS
BAIRRO CHÁCARA DAS PEDRAS
CEP: 91330-001
51 3062.6770

RUA JÚLIO DE CASTILHOS, 679/111
CENTRO EXECUTIVO TORRE PRATA
BAIRRO CENTRO
CEP: 93510-130
51 3065.6770

AV. NACÕES UNIDAS, 12399/133 B
ED. COMERCIAL LANDMARK
BAIRRO BROOKLIN NOVO
CEP: 04578-000
11 2769-6770

RUA ÂNGELO CHIARELLO, 2811/501
CENTRO EMPRESARIAL CRUZEIRO
BAIRRO PIO X
CEP: 95032-460
54 3419.7274

RUA DR. ARTUR BALSINI, 107
BBC BLUMENAU
BAIRRO VELHA
CEP: 89036-240
47 3381-337

BALANCETE

Código	Descrição da conta	Saldo Anterior	Débito	Crédito	Saldo Atual
1000	ATIVO	15.569.677,06D	1.187.983,83	918.911,86	15.838.749,03D
1001	ATIVO CIRCULANTE	99.658,03D	1.182.855,01	884.494,98	398.018,06D
1002	DISPONIBILIDADES	952.462,13C	417.540,78	560.127,58	1.095.048,93C
1003	RECURSOS EM CAIXA	154,98D	15.319,48	15.346,57	127,89D
1004	CAIXA GERAL	154,98D	15.319,48	15.346,57	127,89D
1005	Caixa	154,98D	15.319,48	15.346,57	127,89D
1006	RECURSOS EM BANCOS	952.617,11C	402.221,30	544.781,01	1.095.176,82C
1007	BANCOS CONTA CORRENTE	1.067.203,74C	402.117,40	544.781,01	1.209.867,35C
1008	CC - Banco Banrisul Ag. 1076 C/C 35.002448.0-8	433.717,42C	0,00	303.749,83	737.467,25C
1010	CC - Banco Bradesco Ag 0641 C/c 0011456-1	669.360,92C	402.117,40	241.031,18	508.274,70C
1021	CC - Banco Sicredi (65305-5)	1.892,38C	0,00	0,00	1.892,38C
1009	CC - Banco Sicredi (Ag: 0116 cc:107751)	15.516,25C	0,00	0,00	15.516,25C
1024	LANÇAMENTOS A IDENTIFICAR	53.283,23D	0,00	0,00	53.283,23D
1025	BANCOS CONTA APLICAÇÃO	114.586,63D	103,90	0,00	114.690,53D
1028	AP - Banco Bradesco Agencia 0641 C/C 0011456-1	113.501,27D	0,00	0,00	113.501,27D
1166	BERGS Ag 1076 C/C 35.002448.0-8 - Capitalizacao	1.085,36D	103,90	0,00	1.189,26D
1045	REALIZÁVEL A CURTO PRAZO	1.052.120,16D	765.314,23	324.367,40	1.493.066,99D
1046	CRÉDITOS - CLIENTES	843.755,42D	754.097,70	324.367,40	1.273.485,72D
1047	DUPLICATAS A RECEBER	843.755,42D	754.097,70	324.367,40	1.273.485,72D
1048	Clientes p/ Duplicatas - Emissões	843.755,42D	754.097,70	324.367,40	1.273.485,72D
1074	CRÉDITOS POR ADIANTAMENTO	36.348,04D	3.990,00	0,00	40.338,04D
1077	ADIANTAMENTO P/ FUNCIONÁRIOS	36.348,04D	3.990,00	0,00	40.338,04D
1080	Adto. 13 º Salário	12.067,91D	0,00	0,00	12.067,91D
1078	Adto. Férias	6.250,95D	3.990,00	0,00	10.240,95D
1079	Adto. Salários	18.029,18D	0,00	0,00	18.029,18D
1105	OUTROS CRÉDITOS	172.016,70D	7.226,53	0,00	179.243,23D
1106	OUTROS CRÉDITOS	172.016,70D	7.226,53	0,00	179.243,23D
1107	Adiantamentos de Sócios	4.244,98D	5.720,15	0,00	9.965,13D
1110	Arrozeira Sobrado Eireli	143.559,59D	0,00	0,00	143.559,59D
1111	Arrozeira Sul Ltda	16.587,56D	1.506,38	0,00	18.093,94D
1112	Transaurea Transportes de Cargas Ltda ME	7.624,57D	0,00	0,00	7.624,57D
1158	REALIZÁVEL A LONGO PRAZO	288.393,28D	4.101,65	11.058,90	281.436,03D
1159	CRÉDITOS	288.393,28D	4.101,65	11.058,90	281.436,03D
1163	BANCOS	103,90D	0,00	103,90	0,00
1164	BANCOS	103,90D	0,00	103,90	0,00
1165	Contas Vinculadas	103,90D	0,00	103,90	0,00
1167	CRÉDITOS DE SÓCIOS / DIRETORES	238.513,29D	4.101,65	10.955,00	231.659,94D
1168	CRÉDITOS DE SÓCIOS / DIRETORES	238.513,29D	4.101,65	10.955,00	231.659,94D
1171	Felipe Perfeito Goulart	116.990,33D	0,00	0,00	116.990,33D
1173	Lauro de Bitencourt Goulart	77.088,56D	0,00	10.000,00	67.088,56D
1174	Marcelo Machado Goulart	0,00	2.277,00	955,00	1.322,00D
1169	Maria Fernanda Perfeito Goulart	5.866,03D	0,00	0,00	5.866,03D
1170	Rosinei Perfeito Goulart	32.244,97D	0,00	0,00	32.244,97D
1172	Vera Lucia Machado Goulart	6.323,40D	1.824,65	0,00	8.148,05D
1181	DEPÓSITOS VINCULADOS / RESTITUÍVEIS	49.776,09D	0,00	0,00	49.776,09D
1182	DEPÓSITOS JUDICIAIS	49.776,09D	0,00	0,00	49.776,09D
1187	Dep. Judicial - Outros	49.776,09D	0,00	0,00	49.776,09D
1194	PERMANENTE	15.181.625,75D	1.027,17	23.357,98	15.159.294,94D
1195	INVESTIMENTOS	13.295.422,00D	0,00	0,00	13.295.422,00D
1204	IMÓVEIS	13.295.422,00D	0,00	0,00	13.295.422,00D
1205	IMÓVEIS	13.295.422,00D	0,00	0,00	13.295.422,00D
1207	Terrenos	13.295.422,00D	0,00	0,00	13.295.422,00D
1208	IMOBILIZADO	1.886.203,75D	1.027,17	23.357,98	1.863.872,94D
1209	IMOBILIZADO	1.886.203,75D	1.027,17	23.357,98	1.863.872,94D
1210	IMOBILIZADO	3.522.331,58D	1.027,17	0,00	3.523.358,75D
1211	Imob - Prédios	68.901,40D	0,00	0,00	68.901,40D
1212	Imob - Instalações	13.632,00D	600,00	0,00	14.232,00D
1213	Imob - Maq. e Equipamentos	2.151.964,67D	0,00	0,00	2.151.964,67D
1215	Imob - Móveis e Utensílios	609.800,80D	0,00	0,00	609.800,80D
1217	Imob - Veículos	664.698,40D	0,00	0,00	664.698,40D
1222	Imob - Consórcios em Andamento	13.334,31D	427,17	0,00	13.761,48D
1226	(-) DEPRECIações ACUMULADAS	1.636.127,83C	0,00	23.357,98	1.659.485,81C
1227	(-) Prédios	25.572,17C	0,00	229,67	25.801,84C
1228	(-) Instalações	7.756,96C	0,00	113,60	7.870,56C
1229	(-) Maq. e Equipamentos	661.358,03C	0,00	17.933,04	679.291,07C
1231	(-) Móveis e Utensílios	276.742,27C	0,00	5.081,67	281.823,94C
1233	(-) Veículos	664.698,40C	0,00	0,00	664.698,40C
1239	DIFERIDO	0,00	0,00	0,00	0,00
1240	GASTOS PRÉ OPERACIONAIS	0,00	0,00	0,00	0,00
1241	GASTOS COM IMPLANTAÇÃO	0,00	0,00	0,00	0,00
1242	Software	6.660,00D	0,00	0,00	6.660,00D

BALANCETE

Código	Descrição da conta	Saldo Anterior	Débito	Crédito	Saldo Atual
1243	(-) Amortizações Acumuladas - Software	6.660,00C	0,00	0,00	6.660,00C
2000	PASSIVO	17.713.665,40C	379.586,63	509.507,59	17.843.586,36C
2001	PASSIVO CIRCULANTE	37.571.890,50C	367.135,93	509.507,59	37.714.262,16C
2002	EXIGÍVEL DE CURTO PRAZO	37.571.890,50C	367.135,93	509.507,59	37.714.262,16C
2003	FORNECEDORES	1.646.099,80C	166.551,12	284.023,22	1.763.571,90C
2004	FORNECEDORES	1.646.099,80C	166.551,12	284.023,22	1.763.571,90C
8515	Aubos Araguaia Ind.Com. Ltda	54.306,00C	0,00	0,00	54.306,00C
7013	Agricampo Com Var de peças Agric Ltda	45.900,54C	0,00	5.693,10	51.593,64C
8522	AGROQUIMA PRODUTOS AGROPECUARIOS LTDA	7.950,00C	0,00	0,00	7.950,00C
8483	Aguilera Autopecas de Goias Ltda	243.029,23C	0,00	0,00	243.029,23C
8519	Amorim Auto Pecas e Servicos Ltda	730,00C	0,00	0,00	730,00C
8526	ARIOVALDO PEDRO BASSO	566,00C	0,00	0,00	566,00C
8503	ARY GARCIA & FILHA LTDA	980,30C	0,00	0,00	980,30C
8518	Auto Eletrica JS Ltda	60,00C	0,00	0,00	60,00C
7011	Auto peças Miura e Miura Ltda	1.915,00C	0,00	0,00	1.915,00C
8525	Auto Pecas Morro Grande Ltda	114,00C	0,00	0,00	114,00C
8527	Auto Pecas Nunes Diesel Ltda	457,30C	149,10	1.280,00	1.588,20C
8538	Biocardios Instituto de Cardiologia Ltda	6.750,00C	0,00	0,00	6.750,00C
7001	Canquerini Agrocomercial Ltda	16.019,50C	0,00	22.655,00	38.674,50C
8485	Capão da Porteira	0,00	660,00	1.046,40	386,40C
7009	Capital Tratores Ltda	2.000,00C	0,00	0,00	2.000,00C
8531	Casa Power Comercial Ltda	330,00C	0,00	0,00	330,00C
8595	Cavalcante Veiculos, Pecas e Servicos - Eireli	0,00	0,00	1.300,00	1.300,00C
8579	Charrua Comercio Argricola Ltda	3.957,00C	0,00	0,00	3.957,00C
7006	Clarice Garcia Vanzetto	11.396,14C	167,50	52,00	11.280,64C
8583	Claudemir Fraga de Fraga Cia Ltda	1.071,10C	0,00	0,00	1.071,10C
8597	Claudiomar Ramos da Rocha	0,00	0,00	280,00	280,00C
8584	Comercial de Combustiveis Manoel Ltda	15.089,52C	2.703,80	2.126,98	14.512,70C
8534	Comin Industria de Carrocerias Ltda	7.500,00C	0,00	0,00	7.500,00C
8496	Compet Comercial de Derivados de Petroleo Parana	45.806,32C	13.510,00	15.990,32	48.286,64C
8412	Correa I Combustiveis Ltda	1.018,20C	506,10	506,10	1.018,20C
8487	Cultivar Comercial Agricola Formosa	9.361,45C	0,00	0,00	9.361,45C
8497	Dahiane Serafim Tiago Mercaria	38.381,22C	0,00	0,00	38.381,22C
8599	David Krsna Ferreira Castro	0,00	754,00	19.385,00	18.631,00C
8521	DIFOCUS PRODUCOES E EVENTOS LTDA	487,24C	0,00	0,00	487,24C
8600	Dimas Xavier Ferro e Cia Ltda	0,00	2.000,00	5.459,46	3.459,46C
8537	Dimiagro Fertilizantes Ltda	2.319,60C	0,00	0,00	2.319,60C
8529	Eletrica Guimaraes Ltda	553,07C	0,00	0,00	553,07C
7024	Eletrica Instaladora Moura Ltda	608,00C	0,00	0,00	608,00C
8528	Elmar Almeida Silva	6.394,59C	0,00	0,00	6.394,59C
8582	Enel	13.479,90C	0,00	23.560,72	37.040,62C
8530	Ferpal Ferragens Paulista Ltda	8.419,00C	0,00	0,00	8.419,00C
8493	Ferragens Dourado Ltda ME	212,00C	0,00	841,00	1.053,00C
8403	Ferragens e Tornearia Formosa Ltda	200,00C	0,00	0,00	200,00C
8517	Figueira Tres Comercio e Derivados de Combustiveis Ltda	1.443,42C	0,00	0,00	1.443,42C
8423	Formosa produtos Agricolas Ltda	11.612,44C	0,00	0,00	11.612,44C
2005	Fornecedores Nacionais	453.824,37C	7.772,68	251,23	446.302,92C
8603	Forpecas Formosa Pecas Tratores Maquinas Agricolas Ltda	0,00	0,00	26.600,00	26.600,00C
7072	Goldcardan Comercio de Pecas e Servicos Ltda	2.513,32C	0,00	0,00	2.513,32C
7000	Gontijo & Pereira Ltda (Casa da Borracha)	46.130,98C	16.149,80	9.252,00	39.233,18C
7004	Hidrauserv Jose de Souza Oliveira & Cia Ltda	295,00C	0,00	0,00	295,00C
8102	Hidromec Ind.Com. Ltda	61,20C	0,00	0,00	61,20C
8495	Ilto José Martins	5.050,00C	0,00	0,00	5.050,00C
7078	Instituto Brasileiro de Controle de Cancer - IBCC Formosa	920,00C	0,00	0,00	920,00C
7005	Irmãos Guimaraes Materiais de Construção Ltda	3.170,11C	0,00	4.097,90	7.268,01C
8536	Isair Souza da Silva - ME	330,00C	0,00	0,00	330,00C
8607	JE Materias para Construcao Ltda	0,00	0,00	90,00	90,00C
8490	JL Agroindustrial Ltda	1.410,64C	1.070,75	1.070,75	1.410,64C
7003	JM2 Usinagem de precisao	669,80C	15.061,50	16.555,39	2.163,69C
7048	Joao Batista Cordeiro 62450506187	2.800,00C	2.300,00	0,00	500,00C
7057	Jorge Augusto Barragana Brazeiro	36.390,00C	0,00	0,00	36.390,00C
8590	Jose Elias Gomes da Rocha 18352987100	25.025,00C	0,00	0,00	25.025,00C
8494	José Luiz Goulart Bandeira	55.942,00C	0,00	0,00	55.942,00C
8577	Jozias Goncalves de Fraga Soares	0,00	0,00	1.320,00	1.320,00C
8524	JR Produtos e Ferramentas Ltda	824,60C	0,00	0,00	824,60C
7046	Juliana Pinheiro Ottoni e Cia Ltda	1.150,00C	526,00	720,00	1.344,00C
7103	Justi Comercio e Representacoes Ltda	1.134,69C	7.712,14	6.577,45	0,00
7412	LUIZ CARLOS GONCALVES DE OLIVEIRA-006300	200,02C	0,00	0,00	200,02C
8499	LUIZ CARLOS OLIVEIRA DE SOUZA	2.710,00C	0,00	0,00	2.710,00C
8489	Maqcampo Solucoes Agricolas S/A	7.131,64C	1.195,47	610,40	6.546,57C
8405	Master Calibragem de Equipamentos de Precisao Ltda	2.005,00C	0,00	0,00	2.005,00C
8492	Montenegro Comercio de peças Agricolas Ltda	11.196,07C	0,00	0,00	11.196,07C
7093	Mundo das Portas Ltda	400,00C	0,00	0,00	400,00C
8589	Oswaldo Lelis de Novais	100,00C	0,00	0,00	100,00C
8610	Parana Diese Ltda	0,00	17.410,00	39.710,00	22.300,00C
8585	Petrofacil Combustiveis Ltda	56.570,00C	42.665,25	9.880,00	23.784,75C
8535	Premier Fogos Ltda	600,00C	0,00	0,00	600,00C
8486	Qualita Comb Ltda	138.899,00C	0,00	0,00	138.899,00C
8501	REBUILD CONSULTORIA EMPRES.LTDA	1.200,00C	12.000,00	12.000,00	1.200,00C
7007	Rech Importadora e Distr S/A	2.072,16C	0,00	0,00	2.072,16C
8430	Reis dos Compressores Atacadao de Pecas EIRELI	2.000,00C	0,00	0,00	2.000,00C
8502	RETIFICADORA DE MOTORES VIAMÃO LTDA	955,00C	0,00	0,00	955,00C
8587	Rovena Veronica Hoffmann	967,20C	0,00	0,00	967,20C

BALANCETE

Código	Descrição da conta	Saldo Anterior	Débito	Crédito	Saldo Atual
8512	SM Tintas Ltda	4.072,24C	0,00	0,00	4.072,24C
8617	SM Tratores Ltda	0,00	0,00	267,22	267,22C
7002	Soluções Integradas Verdes Vales	27.957,20C	13.770,54	15.644,26	29.830,92C
8618	Sul Assessoria Em Agronegocios Ltda	0,00	0,00	21.658,49	21.658,49C
7079	Super Posto Tigrão Delta Combustíveis Ltda	996,02C	100,00	0,00	896,02C
7095	Suzeth Laureano Canevaroli Eireli	7.425,00C	0,00	0,00	7.425,00C
8491	Tamires dos Santos Morem	1.011,53C	0,00	959,25	1.970,78C
8523	TECHNOS DA AMAZONIA IND. E COM. S/A	1.126,94C	0,00	0,00	1.126,94C
8619	Tecnomold Climatizacao Ltda	0,00	0,00	600,00	600,00C
7008	Terra do Brasil prod Agropecuarios Ltda	81.968,90C	0,00	8.300,00	90.268,90C
8484	Tio Mario	37.275,00C	0,00	0,00	37.275,00C
8507	TONHO DIESEL ATAIDES EIRELI	10.540,00C	0,00	0,00	10.540,00C
7053	TP Transportes Rodoviarios e Cargas EIRELI	9.492,90C	0,00	0,00	9.492,90C
8488	TRR Moreira Diesel Ltda	24.340,00C	0,00	0,00	24.340,00C
7010	Unapel Veiculos e Peças Ltda	8.191,19C	8.366,49	7.552,80	7.377,50C
8513	Vegetal Agronegocios Ltda	2.350,00C	0,00	0,00	2.350,00C
8520	Via Varejo S/A	1.200,00C	0,00	0,00	1.200,00C
8514	Vidal Logisitica e Transportes Ltda	3.087,00C	0,00	0,00	3.087,00C
8622	Vidracaria Coqueiros Ltda	0,00	0,00	130,00	130,00C
2007	CONTAS A PAGAR	83.679,17C	18.181,39	162.560,32	228.058,10C
2008	CONTAS A PAGAR	83.679,17C	18.181,39	162.560,32	228.058,10C
2202	Auto Pecas e Servicos LB Ltda	435,00C	0,00	280,01	715,01C
2192	CEEE-D CIA. ESTADUAL DISTRIBUICAO ENERGI	626,77C	524,77	26.936,92	27.038,92C
2196	Centro Ar Lavoura Ltda	40.000,00C	0,00	0,00	40.000,00C
8624	Cleber Finger	0,00	0,00	77.750,00	77.750,00C
8638	CSO Mecanica e Tornearia Ltda	0,00	0,00	2.841,77	2.841,77C
8634	DCCO Solucoes de Energia de Equipamentos Ltda	0,00	0,00	45,00	45,00C
2029	Emprestimos de Terceiros (PF-PJ) Realengo	10.037,50C	0,00	0,00	10.037,50C
8628	Gustavo Abreu Lopes	0,00	2.882,00	5.382,00	2.500,00C
2190	Igor Dias Santos 02439869120	850,00C	0,00	0,00	850,00C
8639	J. Mucelli Equipamentos S/A	0,00	0,00	450,00	450,00C
8636	Jacy Antonio Viegas	0,00	0,00	4.600,00	4.600,00C
8635	JD Ribeiro de Lima e Cia Ltda	0,00	0,00	700,00	700,00C
8629	Laudenir da Silva	0,00	4.574,62	29.574,62	25.000,00C
8630	Leonardo Menotti Andrade	0,00	0,00	900,00	900,00C
8637	Lider Comercio de Pecas e Retifica em Geral Ltda	0,00	0,00	2.440,00	2.440,00C
2203	Lojas Renner S/A	559,90C	0,00	0,00	559,90C
2222	Renato Silva Coelho 00427477085	3.550,00C	0,00	0,00	3.550,00C
8422	TCHE PRODUTOS AGRICOLAS LTDA	1.538,00C	10.200,00	10.660,00	1.998,00C
8481	Tratormaq Pecas Agricolas Ltda	216,00C	0,00	0,00	216,00C
2372	Walmart Junior	25.866,00C	0,00	0,00	25.866,00C
2014	RECUPERACAO JUDICIAL PROCESSO 039/1.17.0012424-0 (FORNECEDOR)	33.320.722,65C	0,00	0,00	33.320.722,65C
2015	RECUPERACAO JUDICIAL Classe I Processo 039/1.17.0012424-0	545.084,16C	0,00	0,00	545.084,16C
8540	Antonio Paulo Moroni	50.000,00C	0,00	0,00	50.000,00C
8541	Bruno Roberto Neher Filho	77.470,68C	0,00	0,00	77.470,68C
8542	Carine Mello do Nascimento	992,63C	0,00	0,00	992,63C
8543	Carlos Leoci Souza de Oliveira	992,63C	0,00	0,00	992,63C
8544	Genivaldo Nascimento de Souza	888,02C	0,00	0,00	888,02C
8545	Giovanio Pagnan	12.500,00C	0,00	0,00	12.500,00C
8546	Glauto Lisboa Melo Junior	77.470,68C	0,00	0,00	77.470,68C
8547	Jacy Antonio de Carvalho Viegas	992,63C	0,00	0,00	992,63C
8548	Jair de Jesus Vieira	160.000,00C	0,00	0,00	160.000,00C
8549	Jose Geraldo Gomes	780,83C	0,00	0,00	780,83C
8550	Leonardo Jose de Almeida	862,04C	0,00	0,00	862,04C
8551	Luziano Jose de Almeida	780,83C	0,00	0,00	780,83C
8552	Malvan Alves dos Reis	887,93C	0,00	0,00	887,93C
8553	Marcos Henrique Barbosa de Moraes	862,04C	0,00	0,00	862,04C
8554	Nilo Jairo Andriotte Viegas	992,63C	0,00	0,00	992,63C
8555	Paulo Menezes Gusmao	77.470,68C	0,00	0,00	77.470,68C
8556	Ricardo Carifini	992,63C	0,00	0,00	992,63C
8557	Rodrigo Freitas da Silva	992,63C	0,00	0,00	992,63C
8558	Rogério Ziuliani Brun	939,71C	0,00	0,00	939,71C
8559	Rousilene Ribeiro dos Santos Souza	744,26C	0,00	0,00	744,26C
8560	Sandro Rodigheri	77.470,68C	0,00	0,00	77.470,68C
2020	RECUPERACAO JUDICIAL Classe II Processo 039/1.17.0012424-0	11.175.704,62C	0,00	0,00	11.175.704,62C
8561	Banco de Desenvolvimento S/A - Agencia de Fomento	2.506.046,76C	0,00	0,00	2.506.046,76C
8562	Banco do Estado	7.654.600,00C	0,00	0,00	7.654.600,00C
8563	Banco do Estado do Rio Grande do Sul S/A	865.057,86C	0,00	0,00	865.057,86C
8564	Caixa de Fomento	150.000,00C	0,00	0,00	150.000,00C
2025	RECUPERACAO JUDICIAL Classe III Processo 039/1.17.0012424-0	21.599.933,87C	0,00	0,00	21.599.933,87C
2361	Agrotecnica Solucoes Agricolas Com. Rep. Ltda	350.000,00C	0,00	0,00	350.000,00C
8565	Banco Bradesco S/A	516.710,96C	0,00	0,00	516.710,96C
8566	Banco do Brasil S/A	6.345.400,00C	0,00	0,00	6.345.400,00C
8567	Banco do Estado do Rio Grande do Sul S/A	1.044.882,32C	0,00	0,00	1.044.882,32C
8568	Banco do Itau S/A	75.000,00C	0,00	0,00	75.000,00C
8569	Banco Santander S/A	190.000,00C	0,00	0,00	190.000,00C
8570	Banco Volvo do Brasil S/A	36.330,80C	0,00	0,00	36.330,80C
8571	BRB Banco de Brasília S/A	1.237.600,00C	0,00	0,00	1.237.600,00C
8572	Caixa Economica Federal S/A - CEF	4.589.400,00C	0,00	0,00	4.589.400,00C
2360	Celg - Energia - processo recuperação	130.000,00C	0,00	0,00	130.000,00C

BALANCETE

Código	Descrição da conta	Saldo Anterior	Débito	Crédito	Saldo Atual
8573	Companhia Nacional de Abastecimento - CONAB	3.408.709,79C	0,00	0,00	3.408.709,79C
2362	CONSÓRCIO MASSEY FERGUSON	15.900,00C	0,00	0,00	15.900,00C
8574	Cooperativa de Credito - SICREDI Uniao Metropolitana	990.000,00C	0,00	0,00	990.000,00C
8575	Credita S/A - Financiamento e Investimento	190.000,00C	0,00	0,00	190.000,00C
2363	Dipetrol - GO	240.000,00C	0,00	0,00	240.000,00C
2364	ELIPAL	300.000,00C	0,00	0,00	300.000,00C
8576	FEPAM - Fundacao Estadual de Protecao Ambiental	30.000,00C	0,00	0,00	30.000,00C
2359	Fertilizantes Piratini	400.000,00C	0,00	0,00	400.000,00C
2367	FIORENTINO CAPELESSO	500.000,00C	0,00	0,00	500.000,00C
2370	GIOVANI PRAÇA LIESENFELD	270.000,00C	0,00	0,00	270.000,00C
2333	Jose Luiiz Bueno	380.000,00C	0,00	0,00	380.000,00C
2366	RENATO GEORGE EIKI	200.000,00C	0,00	0,00	200.000,00C
2365	VASCONCELOS AGRÍCOLA	160.000,00C	0,00	0,00	160.000,00C
2030	OBRIGAÇÕES TRIBUTÁRIAS	1.216.095,47C	21,14	260,10	1.216.334,43C
2031	IMPOSTOS / CONTRIBUIÇÕES	1.216.095,47C	21,14	260,10	1.216.334,43C
2034	ICMS a Recolher	1.215.884,24C	0,00	0,00	1.215.884,24C
2036	IRRF s/ Folha Pgto. a Recolher	109,80C	21,14	40,64	129,30C
2038	IRRF s/ Serv. de Terceiros PJ a Recolher	0,00	0,00	45,00	45,00C
2042	ISSQN a Recolher	101,43C	0,00	0,00	101,43C
2046	Retenção ISSQN a Recolher	0,00	0,00	34,96	34,96C
2045	Retenção PIS/COFINS/CSLL a Recolher	0,00	0,00	139,50	139,50C
2047	OBRIGAÇÕES SOCIAIS	137.645,31C	8.950,45	44.415,24	173.110,10C
2048	REMUNERAÇÕES	5.118,75C	6.334,84	18.720,70	17.504,61C
2049	13º Salário a Pagar	1.937,69C	0,00	0,00	1.937,69C
2051	Férias a Pagar	75,32C	0,00	0,00	75,32C
2053	Pro Labore a Pagar	1.164,98D	4.667,96	6.270,00	437,06C
2054	Salários a Pagar	4.270,72C	1.666,88	12.450,70	15.054,54C
2055	ENCARGOS SOCIAIS	132.526,56C	2.615,61	25.694,54	155.605,49C
2058	Contr. Assistencial a Recolher	0,00	0,00	444,10	444,10C
2056	Contr. Confederativa a Recolher	965,19C	79,20	0,00	885,99C
2057	Contr. Sindical a Recolher	115,36C	0,00	0,00	115,36C
2059	FGTS a Recolher	1.324,14C	0,00	18.693,49	20.017,63C
2060	INSS a Recolher	86.765,05C	0,00	6.556,95	93.322,00C
2092	Parcelamento - INSS	43.356,82C	2.536,41	0,00	40.820,41C
2228	DÉBITOS SÓCIOS / DIRETORES	1.167.648,10C	173.431,83	18.248,71	1.012.464,98C
2231	DEBITOS SOCIOS/DIRETORES	1.167.648,10C	173.431,83	18.248,71	1.012.464,98C
2229	Marcelo Machado Goulart - Socio	1.167.648,10C	173.431,83	18.248,71	1.012.464,98C
2069	PASSIVO NÃO-CIRCULANTE	1.095.399,63C	0,00	0,00	1.095.399,63C
2070	EXIGÍVEL DE LONGO PRAZO	1.095.399,63C	0,00	0,00	1.095.399,63C
2071	OBRIGAÇÕES DIVERSAS	1.095.399,63C	0,00	0,00	1.095.399,63C
2100	DÉBITOS POR ADIANTAMENTOS	1.095.399,63C	0,00	0,00	1.095.399,63C
2103	Adiantamento de clientes	1.095.399,63C	0,00	0,00	1.095.399,63C
2114	PATRIMÔNIO LÍQUIDO	20.953.624,73D	12.450,70	0,00	20.966.075,43D
2115	PATRIMÔNIO LÍQUIDO	20.953.624,73D	12.450,70	0,00	20.966.075,43D
2116	CAPITAL SOCIAL	100.000,00C	0,00	0,00	100.000,00C
2117	CAPITAL SOCIAL REALIZADO	100.000,00C	0,00	0,00	100.000,00C
2118	Capital Social Realizado	100.000,00C	0,00	0,00	100.000,00C
2124	RESERVAS ACUMULADAS	6.787.663,34D	0,00	0,00	6.787.663,34D
2128	RESERVAS DE LUCROS OU PREJUÍZOS	6.787.663,34D	0,00	0,00	6.787.663,34D
2130	(-) Prejuízos Acumulados	6.787.663,34D	0,00	0,00	6.787.663,34D
2134	RESULTADOS CORRENTES	14.265.961,39D	12.450,70	0,00	14.278.412,09D
2135	LUCROS / PREJUÍZOS DO EXERCÍCIO	14.265.961,39D	12.450,70	0,00	14.278.412,09D
2137	(-) Prejuízos do Exercício	3.944.888,48D	0,00	0,00	3.944.888,48D
2358	(-) Ajustes de Exercícios Anteriores	10.321.072,91D	12.450,70	0,00	10.333.523,61D
3000	APURACAO DO RESULTADO DO EXERCICIO	2.143.988,34D	615.026,63	754.177,64	2.004.837,33D
3001	RECEITA OPERACIONAL LÍQUIDA	165.391,35C	0,00	754.097,70	919.489,05C
3002	RECEITA OPERACIONAL LÍQUIDA	173.277,60C	0,00	754.097,70	927.375,30C
3003	RECEITA DE VENDAS - PROD / MERC	173.277,60C	0,00	754.097,70	927.375,30C
3004	RECEITA - MERCADO NACIONAL	173.277,60C	0,00	754.097,70	927.375,30C
3005	Receita Merc Nac - Prod / Merc - à Vista	173.277,60C	0,00	0,00	173.277,60C
3006	Receita Merc Nac - Prod / Merc - à Prazo	0,00	0,00	754.097,70	754.097,70C
3014	(-) DEDUÇÕES DA REC. OPER. BRUTA	7.886,25D	0,00	0,00	7.886,25D
3015	(-) DEDUÇÕES DE VENDAS	7.886,25D	0,00	0,00	7.886,25D
3021	(-) IMPOSTOS S/ RECEITAS	7.886,25D	0,00	0,00	7.886,25D
3023	(-) ICMS	7.886,25D	0,00	0,00	7.886,25D
3028	CUSTO DAS VENDAS	1.055.807,46D	192.610,08	0,00	1.248.417,54D
3029	CUSTO DAS VENDAS PROD/MERC/SERV	1.055.807,46D	192.610,08	0,00	1.248.417,54D
3030	CUSTO DAS VENDAS PROD/MERC/SERV	1.055.807,46D	192.610,08	0,00	1.248.417,54D
3031	CUSTO DAS VENDAS PROD/MERC/SERV	1.055.807,46D	192.610,08	0,00	1.248.417,54D
3107	Combustíveis e Lubrificantes	359.635,21D	74.762,30	0,00	434.397,51D
3032	Custos - Produtos / Mercadorias	174.432,82D	30.574,62	0,00	205.007,44D
3080	Energia Elétrica	64.031,73D	29.355,92	0,00	93.387,65D
3164	Fertilização	231.258,00D	57.787,99	0,00	289.045,99D

BALANCETE

Código	Descrição da conta	Saldo Anterior	Débito	Crédito	Saldo Atual
3154	Pulverização	226.449,70D	129,25	0,00	226.578,95D
3034	DESPESAS OPERACIONAIS	1.253.572,23D	422.416,55	79,94	1.675.908,84D
3035	DESPESAS OPERACIONAIS	1.229.684,08D	422.361,65	79,94	1.651.965,79D
3036	DESPESAS COM PESSOAL	102.355,12D	25.453,60	79,94	127.728,78D
3037	DESPESAS C/REMUNERAÇÃO A FUNCIONÁRIOS	53.166,95D	12.450,70	79,94	65.537,71D
3041	Férias	75,32D	0,00	0,00	75,32D
3043	Horas Extras	12.719,27D	2.983,40	0,00	15.702,67D
3044	Ordenados e Salários	40.372,36D	9.467,30	79,94	49.759,72D
3052	DESPESAS C/ REMUN. A DIRETORES	25.003,00D	6.270,00	0,00	31.273,00D
3054	Pro Labore	25.003,00D	6.270,00	0,00	31.273,00D
3058	DESPESAS C/ ENCARGOS	24.185,17D	5.761,10	0,00	29.946,27D
3059	FGTS	4.239,59D	996,05	0,00	5.235,64D
3060	INSS	19.945,58D	4.765,05	0,00	24.710,63D
3063	DESPESAS C/ BENEFÍCIOS	0,00	971,80	0,00	971,80D
3069	Seguros	0,00	971,80	0,00	971,80D
3076	OUTRAS DESPESAS	1.127.328,96D	396.908,05	0,00	1.524.237,01D
3077	UTILIDADES	353,13D	145,98	0,00	499,11D
3081	Telefones	353,13D	145,98	0,00	499,11D
3086	SERVIÇOS CONTRATADOS	501.099,00D	174.389,12	0,00	675.488,12D
3088	Honorários Profissionais - P.J.	12.937,68D	24.384,76	0,00	37.322,44D
3091	Serviços de Terceiros - P.F.	419.192,81D	116.573,50	0,00	535.766,31D
3090	Serviços de Terceiros - P.J.	68.968,51D	33.430,86	0,00	102.399,37D
3097	ALUGUÉIS	0,00	300,01	0,00	300,01D
3101	Aluguéis - Veículos	0,00	300,01	0,00	300,01D
3106	VEÍCULOS	100.798,75D	16.085,02	0,00	116.883,77D
3109	Manutenção de Veículos	100.798,75D	16.085,02	0,00	116.883,77D
3113	MANUTENÇÃO E REPAROS	329.540,24D	176.926,88	0,00	506.467,12D
3114	Manut/Reparos - Instalações	96.720,94D	10.972,90	0,00	107.693,84D
3115	Manut/Reparos - Maq. e Equipamentos	215.830,15D	165.953,98	0,00	381.784,13D
3116	Manut/Reparos - Móv. e Utensílios	16.989,15D	0,00	0,00	16.989,15D
3121	COMERCIAIS / MARKETING	54,78D	280,00	0,00	334,78D
3128	Fretes e Carretos sob Vendas	54,78D	0,00	0,00	54,78D
3123	Jornais e Revistas	0,00	280,00	0,00	280,00D
3133	DESPESAS GERAIS	195.483,06D	28.781,04	0,00	224.264,10D
3134	Cartórios / Desp. Legais	251,20D	78,90	0,00	330,10D
3135	Conduções	0,00	1.106,00	0,00	1.106,00D
3136	Consumo Interno	58.047,21D	934,00	0,00	58.981,21D
3140	Custas Judiciais	0,00	1.102,54	0,00	1.102,54D
3141	Depreciações / Amortizações	93.431,92D	23.357,98	0,00	116.789,90D
3143	Fretes e Carretos	25.025,00D	0,00	0,00	25.025,00D
3167	Impostos e Taxas	6.580,57D	0,00	0,00	6.580,57D
3147	Material de Expediente	263,37D	0,00	0,00	263,37D
3217	Multas	4.841,23D	0,00	0,00	4.841,23D
3151	Prêmio de Seguros	6.168,56D	2.009,12	0,00	8.177,68D
3153	Refeições / Lanches	0,00	192,50	0,00	192,50D
3169	Uniformes e Utilidades	874,00D	0,00	0,00	874,00D
3174	RESULTADO FINANCEIRO LÍQUIDO	23.888,15D	54,90	0,00	23.943,05D
3175	RECEITAS E DESPESAS FINANCEIRAS	23.888,15D	54,90	0,00	23.943,05D
3176	RECEITAS FINANCEIRAS	13,41C	0,00	0,00	13,41C
3177	Descontos Recebidos	13,41C	0,00	0,00	13,41C
3183	DESPESAS FINANCEIRAS	23.901,56D	54,90	0,00	23.956,46D
3186	Despesas Bancárias	1.938,99D	0,00	0,00	1.938,99D
3192	Juros por Atraso	7.576,98D	54,90	0,00	7.631,88D
3194	Juros sob Empréstimos	14.188,00D	0,00	0,00	14.188,00D
3193	Multas por Atraso	197,59D	0,00	0,00	197,59D

MARCELO MACHADO GOULART
Administrador
CPF: 677.945.130-49

RUDI DILON TESSMANN
Reg. no CRC - RS sob o No. 23216
CPF: 122.134.890-68