



MEDEIROS & MEDEIROS

GRUPO RURAL SUL

RECUPERAÇÃO
JUDICIAL
5000021-16.2017.8.21.0039

23° Relatório Mensal da Atividade

Apresentado em novembro de 2020.





MEDEIROS & MEDEIROS

ÍNDICE

RECUPERAÇÃO JUDICIAL



RELATÓRIO MENSAL DE
ATIVIDADE

1. **INTRODUÇÃO**
2. **RESUMO**
3. **DESCRIÇÃO DAS EMPRESAS**
4. **DADOS FINANCEIROS- ECONÔMICOS**
5. **ENDIVIDAMENTO TRIBUTÁRIO**
6. **PLANO DE RECUPERAÇÃO JUDICIAL**

INTRODUÇÃO

O presente relatório reúne as informações operacionais, financeiras, econômicas e processuais da Recuperação Judicial do GRUPO RURAL SUL, ajuizada em 10/11/2017, com processamento deferido em 21/11/2017.

Este RMA (Relatório Mensal de Atividades) reflete a análise técnica contábil, limitada às informações disponibilizadas, não exaustivas, sobre a situação da empresa.

Serão apresentadas informações de forma a elencar os principais pontos desenvolvidos e em andamento na empresa, com base na premissa básica descrita no art. 47 da Lei de Recuperação Judicial.

“Art. 47. A recuperação judicial tem por objetivo viabilizar a superação da situação de crise econômico-financeira do devedor, a fim de permitir a manutenção da fonte produtora, do emprego dos trabalhadores e dos interesses dos credores, promovendo, assim, a preservação da empresa, sua

função social e o estímulo à atividade econômica”

Os dados foram coletados e analisados pela Medeiros & Medeiros Administração Judicial, na qualidade de administradora judicial da empresa Recuperanda, extraídos dos autos do processo de recuperação judicial, principalmente no que tange às informações contábeis e financeiras, e das visitas técnicas ocorridas na sede da empresa, bem como de reuniões com os seus procuradores e representantes.

Todos os documentos que serviram de base para a elaboração deste relatório estão disponíveis para consulta no site www.administradorjudicial.adv.br e informações adicionais ou complementares podem ser obtidas diretamente com a Medeiros & Medeiros Administração Judicial.

1. INTRODUÇÃO - ASPECTOS JURÍDICOS



Cronograma Processual da Recuperação Judicial do GRUPO RURAL SUL

Data	Evento	Lei 11.101/05	Data	Evento	Lei 11.101/05
10/11/2017	Ajuizamento do Pedido de Recuperação		13/08/2019	Fim do prazo para apresentar impugnações ao Juízo (10 dias após publicação do 2º Edital)	art. 8º
21/11/2017	Deferimento do Pedido de Recuperação.	art. 52, inciso I, II, III, IV e V e § 1º		Publicação do Edital de convocação para votação do PRJ - AGC (15 dias de antecedência da realização da AGC)	art. 56, § 1º
13/12/2017	Publicação do deferimento no D.O.			Prazo limite para votação do PRJ em AGC (150 dias após o deferimento da recuperação)	art. 56, § 1º
10/01/2018	Publicação do 1º Edital pelo devedor.	art. 52, § 1º		Fim do prazo de suspensão do curso da prescrição de ações e execuções contra o devedor (180 dias após o deferimento da recuperação)	art. 60., § 4º
09/02/2018	Fim do prazo para apresentar habilitações e divergências ao AJ (15 dias da publicação do 1º Edital)	art. 7º, § 1º		Homologação do PRJ	
21/02/2018	Apresentação do Plano de Recuperação ao Juízo	art. 53		Fim do prazo de recuperação judicial, se cumpridas todas as obrigações previstas no PRJ (2 anos após a concessão de recuperação judicial)	art. 61
30/07/2019	Publicação de aviso sobre o recebimento do PRJ no D.O.	art. 53, § Único		Fim do prazo de recuperação judicial, conforme Novo Plano de Recuperação Judicial.	
10/09/2019	Fim do prazo para apresentar objeções ao PRJ (30 dias após a publicação do 2º Edital ou 30 dias após a publicação do aviso de recebimento do PRJ)	art. 53, § Único e art. 55, § Único			
30/07/2019	Publicação do Edital pelo AJ - 2º Edital (45 dias após apresentação de habilitações/divergências)	art. 7º, § 2º			

Nota: Quadro elaborado pela Administradora Judicial com base nos processos previstos na Lei 11.101/05 e as datas de suas ocorrências conforme o trâmite processual.

Eventos ocorridos
 Data estimada



Acompanhamento processual

- Em 17.12.2018, a Administração Judicial apresentou a relação de credores para publicação do edital de que trata o art. 7º, §2º, 11.101/2005. A publicação do referido edital em conjunto ao aviso do art. 53, parágrafo único, da Lei 11.101/2005, ocorreu em 30.07.2019, abrindo-se ao prazos de 10 (dez) dias para oferecimento de impugnação à relação de créditos apresentada, e de 30 (trinta) dias para oferecimento de objeções ao plano, que finalizaram em 13.08.2019 (impugnações) e 10.09.2019 (objeções), nesta ordem.
- Tendo em vista a certificação do decurso do prazo para objetar, em atenção ao disposto no Art. 56 da Lei 11.11/2005, esta Administração Judicial entrou em contato com a Recuperanda a fim de ajustar as datas para a convocação da Assembleia Geral de Credores e posteriormente informá-las ao Juízo, viabilizando a convocação do ato. Ressalta-se que neste intervalo houve a troca dos procuradores da recuperanda, o que atrasou as tratativas, que se direcionavam ao acontecimento da solenidade no mês de maio, todavia, foram suspensas em razão da Pandemia da Covid -19, assim que normalizadas as atividades, a recuperanda e Administração Judicial darão especial atenção a realização da assembleia.
- O processo de recuperação judicial da Rural Sul passou a tramitar de forma eletrônica, através do sistema e-proc, pelo n º **5000021-16.2017.8.21.0039.**
- Considerando que o curso processual deve seguir na designação da assembleia geral de credores, cujas datas ainda não foram apresentadas em razão da necessidade de adoção de medidas preventivas de distanciamento social em decorrência da pandemia da Covid-19, bem como que a recomendação 63 do CNJ instrui em seu artigo 2º que os juízes suspendam a realização de Assembleias Gerais de Credores presenciais, mas determinem a realização em caráter virtual quando verificada a urgência na realização da solenidade, esta Administração Judicial postulou fosse avaliado pelo juízo a necessidade e a urgência na convocação. Recebido pelo juízo, este determinou prévia intimação das autoras e terceiros interessados para que se manifestem quanto ao interesse na realização da solenidade em caráter virtual. A Recuperanda manifestou-se pela não realização em caráter virtual. **Aguarda-se deliberação do juízo.**



GRUPO RURAL SUL

O Grupo Rural Sul atua no ramo agrícola direcionado ao plantio e beneficiamento do arroz e cultivo de soja, sendo que possuem instalações em Viamão/RS e no estado de Goiás.

RESULTADOS

Receita Líquida x Resultado

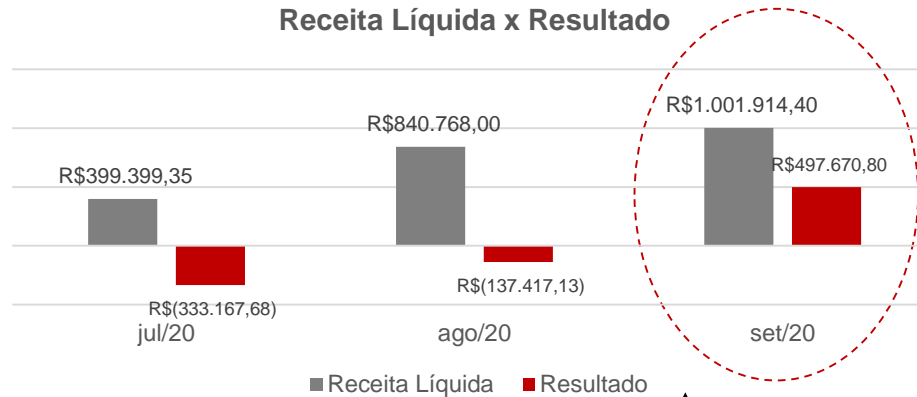

Faturamento por Cliente

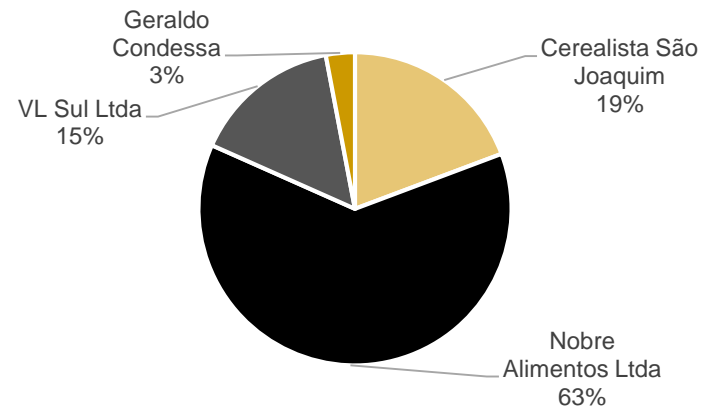

O aumento nas vendas de arroz, foi o fator determinante para a empresa apresentar lucro de R\$497.670,80 em setembro. Salienta-se que este período é marcado pela preparação do solo no Rio Grande do Sul e plantio e colheita em Goiás.

QUADRO DE COLABORADORES

Número de Funcionários

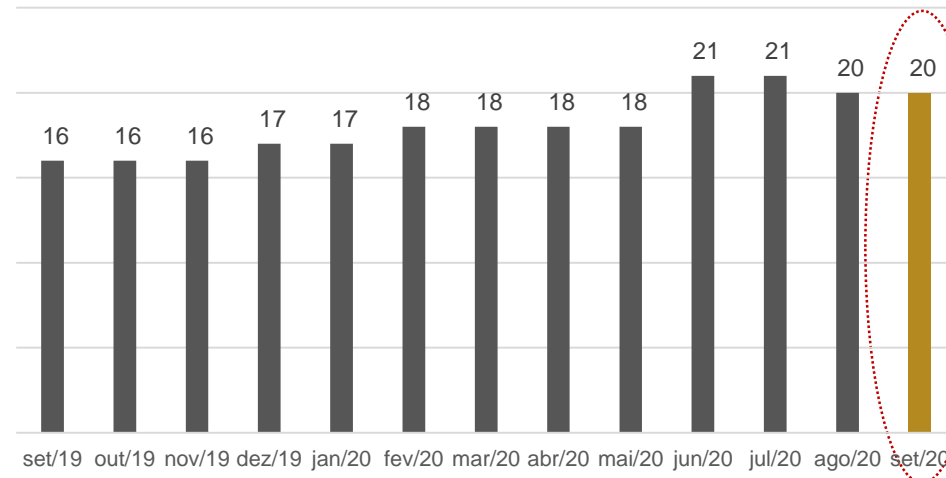

Em setembro o Grupo permaneceu com 20 colaboradores, sendo 9 na Rural Sul-RS, 4 na Rural Sul-GO, 4 na Arrozeira Sul-GO e 3 registrados na folha do sócio Marcelo Machado Goulart. Do total, são 12 trabalhadores rurais, 01 auxiliar administrativo, 1 empregado de serviços gerais e 06 sócios. Os gastos com pessoal atingiram **R\$ 31.832,31** no período. Os salários e encargos sociais estão em dia.

FLUXO DE CAIXA

FLUXO DE CAIXA GERENCIAL	JULHO	AGOSTO	SETEMBRO
ENTRADAS	216.044,69	393.230,00	509.000,00
SAÍDAS	-255.947,31	-438.988,36	-348.105,93
Variação	-39.902,62	-45.758,36	160.894,07
Saldo Inicial	85.825,53	45.922,91	164,55
Saldo Final	45.922,91	164,55	161.058,62

O Fluxo de Caixa Gerencial informado pela empresa demonstra maior volume de atividades no mês, sendo que os principais pagamentos foram direcionados a impostos, assessoria jurídica, manutenção e despesas da unidade de Goiás. Maiores detalhes podem ser verificados no item 4 do presente relatório.



GRUPO RURAL SUL

ENDIVIDAMENTO CONCURSAL

Natureza	Quantidade de credores	% quantidade de credores	Valor total	% Valor total
Trabalhista	21	43,75%	545.084,16	1,64%
Garantia Real	4	8,33%	11.175.704,62	33,54%
Quirografário	23	47,92%	21.599.933,87	64,82%
Total	48	100%	33.320.722,65	100%

Distribuição dos Credores por Natureza

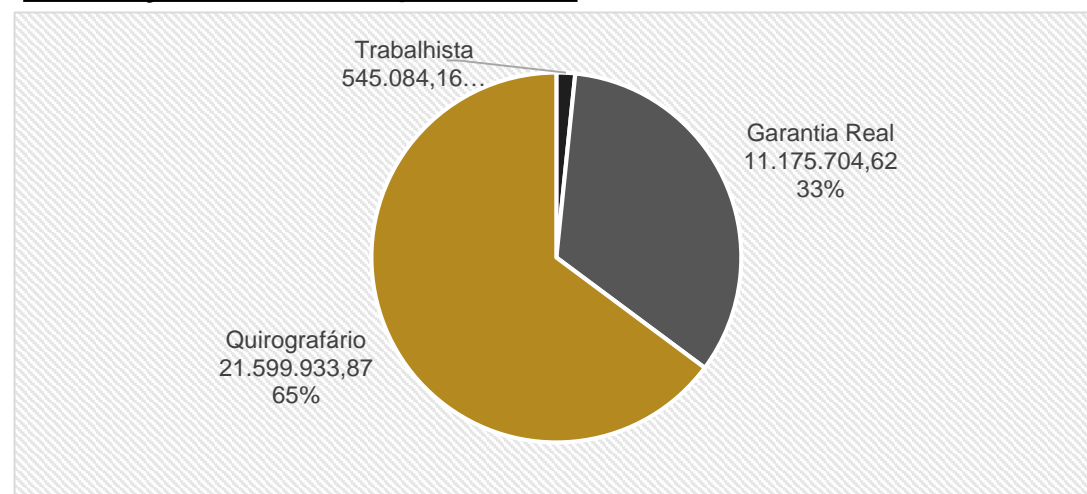

Principais Credores:

CLASSE	CREDOR	VALOR R\$
CLASSE II	BANCO DO BRASIL	R\$7.654.600,00
CLASSE III	BANCO DO BRASIL S.A	R\$6.345.400,00
CLASSE III	CAIXA ECONOMICA FEDERAL - CEF	R\$4.589.400,00
CLASSE III	COMPANHIA NACIONAL DE ABAST. CONAB	R\$3.408.709,79
CLASSE II	BANCO DE DESENVOLVIMENTO S/A	R\$2.506.046,76

Maiores detalhes acerca da proposta de pagamento das classes podem ser contemplados no item 6 do presente relatório.

PASSIVO EXTRA CONCURSAL

Em setembro/2020, a Recuperanda apresentou um passivo extraconcursal **R\$ 11.074.799,19**, marcado pelo contas a pagar, rubrica onde encontra-se os empréstimos feitos aos sócios da empresa.

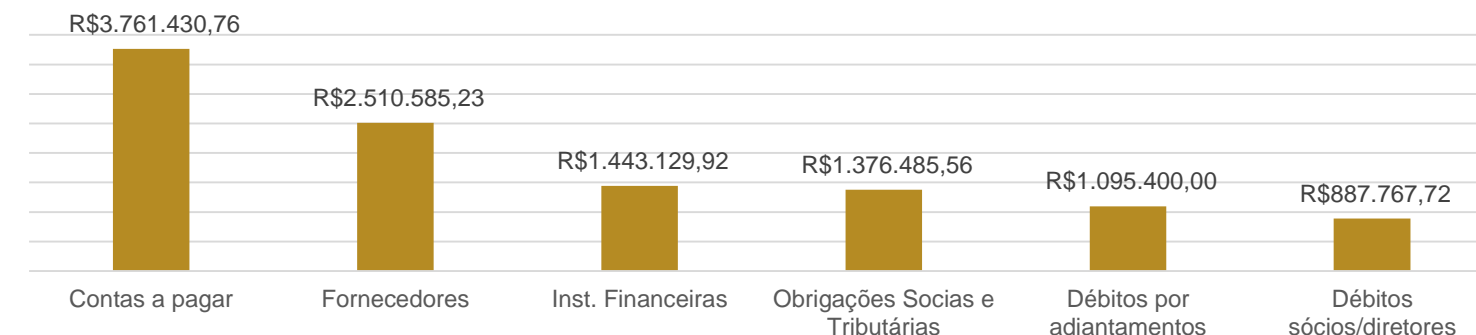

Acompanhamento do Administrador Judicial

Em reunião virtual realizada no dia 07 de julho de 2020, entre os representantes da Administração Judicial, sócios e advogado da empresa, pela plataforma zoom, foram discutidos os principais assuntos:

Dificuldade de fiscalização do Administrador Judicial-> Considerando que o Balanço Patrimonial da empresa não corresponde fielmente à realidade e que, em paralelo, as movimentações financeiras ocorrem na conta bancária dos sócios e parceiros, pela ausência de conta corrente própria, a análise do Administrador Judicial resta prejudicada. A Recuperanda expôs que tivera a solicitação de abertura de conta negada por diversas instituições, devido ao contexto em que se insere, e que a situação perdura há muitos meses, atravancando, inclusive, as operações internas. Pediu, portanto, intervenção da Administração Judicial neste ponto, que por sua vez informou que não há meios legais que submetam os bancos a tal feito, mas concordou em colaborar na procura de instituições que aceitem a simples abertura de conta para movimentações.

Arrendamento-> Oportunamente, o sócio Sr. Marcelo Machado informou que, embora ainda utilize a propriedade para plantio, não houve renovação do contrato de arrendamento junto à Fiorentino Capelesso, vencido em 2018, pois a Recuperanda realizou beneficiamento da terra em questão e requer, judicialmente, o ressarcimento destes valores que somam em torno de R\$ 9 milhões. Esta Administração Judicial requereu maiores detalhes do processo e a empresa comprometeu-se em encaminhar posteriormente.

Em nova reunião virtual realizada em 04 de agosto de 2020, desta vez com a presença do Contador da empresa, esclareceu-se algumas divergências contábeis, ocasião em que fora mencionado que a regularização dos saldos das contas que não representam a realidade da Companhia serão ajustadas até o final do exercício social de 2020. Não foi observado nenhuma movimentação em setembro a este respeito.

3. DESCRIÇÃO DAS EMPRESAS



Instalações

Abaixo segue imagens enviadas pela Rural Sul em 23/10/2020.



3. DESCRIÇÃO DAS EMPRESAS



Instalações

Abaixo segue imagens enviadas pela Rural Sul em 23/10/2020.



3. DESCRIÇÃO DAS EMPRESAS



Arrendamentos e áreas de plantio

Atualmente o Grupo Rural Sul possui 4 contratos de arrendamentos vigentes, com áreas que somam cerca de 1.990 hectares, sendo 1221ha em fazendas de Goiás e 769ha em Viamão/RS. A empresa ainda possui área própria de plantio que soma 200 hectares na localidade de Viamão/RS.

Arrendamentos em Goiás

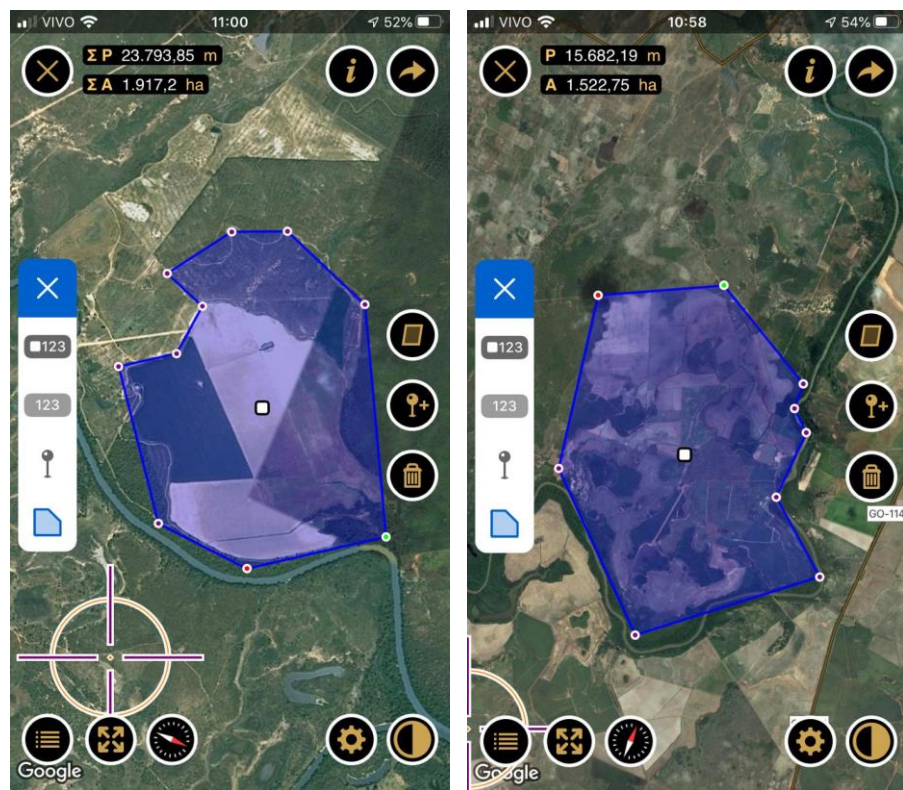

Localização	Goiás
Arrendador	Jadiel Ferreira de Oliveira
Área arrendada	421 ha
Vigência	até 2023
Preço	12 sacas de arroz de 50kg por hectares cultivados por ano

Localização	Goiás
Arrendador	Florentino Capelesso
Área arrendada	800 ha
Vigência	Contrato pendente de renovação
Preço	10 sacas de arroz de 50kg por hectares cultivados por ano

Arrendamentos em Viamão/RS

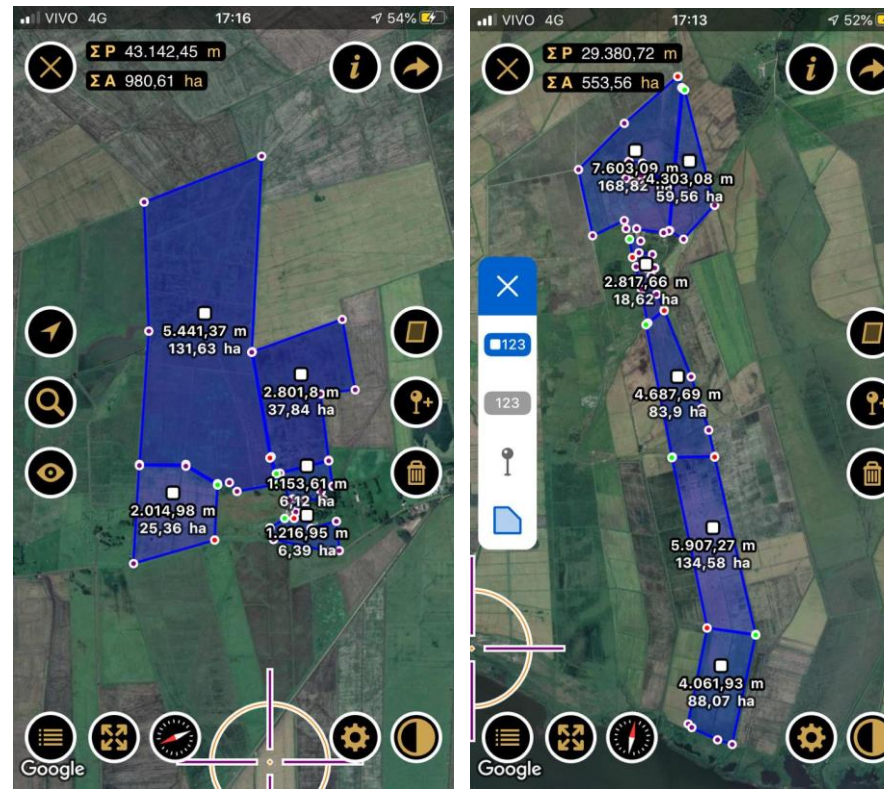

Localização	Viamão/RS
Arrendador	Lauro de Bitencourt Goulart
Área arrendada	195 ha
Vigência	Até 2025
Preço	06 sacas de soja por hectares a ser entregue na colheita

Localização	Viamão/RS
Arrendador	Mezari Imóveis Eireli-ME / Luiz Everaldo Dal Pont / Angelo Donato Bordignon
Área arrendada	574 ha
Vigência	Até 2025
Preço	06 sacas de soja por hectares a ser entregue na colheita

Área própria de plantio

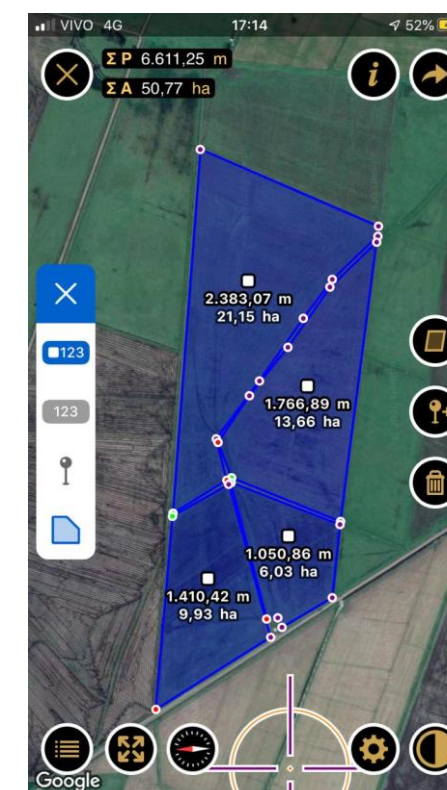

Localização	Viamão/RS
Proprietário	Marcelo Machado Goulart
Área	200 ha

4. DADOS FINANCEIROS-ECONÔMICOS



Balço Patrimonial

ATIVO	jul/20	ago/20	set/20
ATIVO CIRCULANTE	3.089.260	5.561.637	5.927.357
Caixa e equivalentes de caixa	749	822	2.481
Bancos e Instituições Financeiras	-1.524.504	263.313	178.821
Clientes	1.431.168	2.004.151	2.506.057
Adiantamento a funcionários	52.414	84.352	104.559
Adiantamento a Sócios	17.458	94.458	94.670
Outros Créditos - Arroz. Sobrado Eireli	158.181	160.745	167.822
Outros Créditos - Arroz. Sul	18.161	18.161	19.148
Outros Créditos - Transaurea	7.625	7.625	7.625
Estoques	2.928.009	2.928.009	2.846.174
ATIVO NÃO CIRCULANTE	15.419.335	15.599.376	15.575.705
Créditos de sócios/diretores	256.553	459.525	458.738
Depósitos Judiciais	49.776	49.776	49.776
IMOBILIZADO/INTANGIVEL	15.113.006	15.090.075	15.067.192
Depreciação/Amortização Acumulada	-1.712.862	-1.736.220	-1.759.578
TOTAL DO ATIVO	18.508.595	21.161.013	21.503.062

Fonte: Demonstrações financeiras fornecidas pelas Recuperandas

Análise

As demonstrações contábeis da Recuperanda não apresentam fielmente a realidade da empresa, uma vez que alguns saldos não atestam veracidade e outros não são passíveis de averiguação por ausência de documentos complementares. Portanto, a análise a seguir refere-se, apenas, às movimentações do mês.

Caixa e Equivalentes de Caixa: Em setembro as movimentações de caixa e bancos referem-se basicamente, ao pagamento de tributos, assessorias e despesas gerais de manutenção enquanto os recebimentos estão vinculados a empréstimos e clientes. A movimentação detalhada fornecida pela Companhia encontra-se na página 15 do presente relatório.

Análise

Clientes: no período o faturamento da Recuperanda foi direcionado a Cerealista São Joaquim no porte de R\$193,2 mil, Nobre Alimentos R\$624,8 mil, VL Sul R\$153,8 mil e Geraldo Condessa R\$30mil. As vendas foram realizadas na modalidade a prazo, questionada sobre o prazo de pagamento que fornece a seus clientes, a Recuperanda não retornou.

Adiantamento a funcionários: em setembro houve R\$23mil em salários adiantados a 14 empregados, até o fechamento deste relatório, a Recuperanda não passou maiores informações sobre os valores adiantados.

Outros créditos: em setembro houve adiantamento de R\$283,47 ao sócio Felipe, R\$7.076,99 à Arroeira Sobrado Eireli para pagamento de telefone e outras despesas de uso e consumo, além de ter destinado R\$2.563,98 ao sócio Marcelo Goulart, e R\$987,87 a Arroeira Sul Ltda para pagamento de GPS INSS. Evidencia-se que em agosto houve adiantamento a sócios no valor de R\$77mil referente a um Escarificador, que continua pendente de esclarecimentos e envio da nota fiscal.

Estoques: o montante inclui compras de mercadorias de março/2019 até o momento e compreende notas fiscais de aquisição de: Realengo (R\$ 2.553.321,16); Demello Alimentos (R\$ 169.658,20); Walter Jorge de Moraes Dutra (R\$ 148.155,00); e Geraldo Condessa de Azevedo (R\$ 84.875,00 e devolução de R\$ 28 mil). Não foi possível identificar a composição dos itens, pela ausência do controle de inventário de estoques. No entanto, a Recuperanda informou que não utiliza estoques, pois o procedimento é "colhe e vende". Em setembro houve transferência de R\$81.835,07 a título de CMV.

Créditos de sócios/diretores: os créditos de sócios e diretores sem prazo para devolução, acondicionados no Ativo Não Circulante, em setembro houve movimentação a Lauro de Bitencourt Goulart no montante de R\$2.822,37, Maria Fernanda Perfeito Goulart R\$1.056,00, Rosinei Perfeito Goulart R\$4.537,89 e Vera Lucia Machado Goulart R\$1.376,94. Evidencia-se que em agosto houve transferência no montante de R\$205.500,00 a Felipe Perfeito Goulart para compra de uma plantadeira John Deere , que continua pendente de esclarecimentos e envio da nota fiscal.

Imobilizado: em setembro incidiu unicamente a depreciação do período. Salienta-se que no mês anterior a Recuperanda fez compra de um escarificador e uma plantadeira, sem contudo aloca-las em seu imobilizado.

4. DADOS FINANCEIROS-ECONÔMICOS



Balço Patrimonial

ATIVO	jul/20	ago/20	set/20
ATIVO CIRCULANTE	3.089.260	5.561.637	5.927.357
Caixa e equivalentes de caixa	749	822	2.481
Bancos e Instituições Financeiras	-1.524.504	263.313	178.821
Clientes	1.431.168	2.004.151	2.506.057
Adiantamento a funcionários	52.414	84.352	104.559
Adiantamento a Sócios	17.458	94.458	94.670
Outros Créditos - Arroz. Sobrado Eireli	158.181	160.745	167.822
Outros Créditos - Arroz. Sul	18.161	18.161	19.148
Outros Créditos - Transaurea	7.625	7.625	7.625
Estoques	2.928.009	2.928.009	2.846.174
ATIVO NÃO CIRCULANTE	15.419.335	15.599.376	15.575.705
Créditos de sócios/diretores	256.553	459.525	458.738
Depósitos Judiciais	49.776	49.776	49.776
IMOBILIZADO/INTANGIVEL	15.113.006	15.090.075	15.067.192
Depreciação/Amortização Acumulada	-1.712.862	-1.736.220	-1.759.578
TOTAL DO ATIVO	18.508.595	21.161.013	21.503.062
PASSIVO	jul/20	ago/20	set/20
PASSIVO CIRCULANTE	40.604.974	43.394.806	43.238.987
Fornecedores	2.053.891	2.670.904	2.510.585
Contas a pagar	3.116.801	3.435.519	3.761.431
Empréstimos e Financiamentos/Instituições financeiras	33.309.723	33.309.723	33.259.588
Obrigações Sócias e Tributárias	1.384.610	1.383.846	1.376.486
Débitos sócios/diretores	739.950	974.371	887.768
Empréstimos e Financiamentos	-	1.620.443	1.443.130
PASSIVO NÃO CIRCULANTE	1.095.400	1.095.400	1.095.400
Débitos por adiantamentos	1.095.400	1.095.400	1.095.400
PATRIMONIO LIQUIDO	-20.966.075	-20.966.075	-20.966.075
Capital social	100.000	100.000	100.000
Prejuízos acumulados	-6.787.663	-6.787.663	-6.787.663
Lucros / Prejuízos Exercícios	-14.278.412	-14.278.412	-14.278.412
TOTAL DO PASSIVO E PATRIMÔNIO LÍQUIDO	20.734.299	23.524.130	23.368.311

Fonte: Demonstrações financeiras fornecidas pelas Recuperandas

Análise

Fornecedores: o volume de pagamentos somou pouco mais de R\$ 332 mil e as novas dívidas alcançaram R\$ 172 mil, especialmente com Pneus Le Fort do Brasil Ltda no montante de R\$23mil. Apesar de solicitado, a Recuperanda não enviou aging list, impossibilitando outras análises.

Contas a Pagar: em setembro houve movimentação a título de empréstimos, conforme tabela abaixo, e não justificados pela Recuperanda. A principal movimentação ocorreu em face de Nobre Alimentos Ltda no valor de R\$120.000,00.

Empréstimos de Terceiros 09.2020	
Parte	Saldo
Jonatan Fraga	R\$ 88.941,33
Marcio Perfeito Goulart	R\$ 7.227,00
Walmar Junior	R\$ 175.866,00
Jacy Ludgero	R\$ 65.812,00
Rodolfo da Luz Costa	R\$ 25.000,00
Nobre Alimentos Ltda	R\$ 120.000,00

Destaca-se que esta Administração não recebeu nenhum contrato firmado entre as partes, tampouco houve retorno da Recuperanda ante os pedidos de esclarecimentos desta Administração Judicial.

Débitos de sócios/diretores: Compreende, unicamente, as movimentações ocorridas com o sócio Marcelo Goulart. Em setembro o sócio devolveu R\$95.953,00 para pagamentos de despesas diversas, motivo de retração na conta.

Empréstimos e Financiamentos: engloba empréstimos junto a 4 instituições financeiras que a Rural Sul adquiriu em agosto, no período houve pagamento de R\$1.603.034,58 e novos empréstimos porte de R\$1.425.721,29. Questionada, a Recuperanda noticiou tratar-se de venda futura de arroz, não prestando maiores esclarecimentos.

Empréstimos	
Parte	Saldo
Bradesco	R\$ 708.245,20
Banrisul	R\$ 717.476,09
Sicredi (65305-05)	R\$ 1.892,38
Sicredi (Ag. 0116)	R\$ 15.516,25

4. DADOS FINANCEIROS-ECONÔMICOS



Demonstração do Resultado do Exercício

DEMONSTRATIVO DO RESULTADO DO EXERCÍCIO - RURAL SUL PRODUÇÕES DE ARROZ IRRIGADO LTDA.				
DEMONSTRATIVO DO RESULTADO DO EXERCÍCIO	jul/20	ago/20	set/20	SALDO 2020
Receita líquida	399.399	840.768	1.001.914	3.788.355
Custo dos produtos e serviços vendidos	-209.254	-425.809	-134.131	-2.121.041
Lucro Bruto	190.145	414.959	867.783	1.667.314
Despesas administrativas e gerais	-522.368	-546.635	-345.333	-3.460.280
(Prejuízo)/Lucro operacional	-332.223	-131.676	522.451	-1.792.966
Receitas financeiras	1.500	-	-	1.589
Despesas financeiras	-2.445	-5.741	-19.309	-64.454
Resultado antes da tributação	-333.168	-137.417	503.141	-1.855.831
Provisão IRPJ	-	-	- 3.419,43	-6.012
Provisão CSLL	-	-	- 2.051,06	-3.607
(Prejuízo)/Lucro líquido do exercício	-333.168	-137.417	497.671	-1.865.450

Fonte: Demonstrações financeiras fornecidas pelas Recuperandas

PLANO SAFRA (ARROZ IRRIGADO)		
MÊS	RS	GO
JANEIRO	IRRIGAÇÃO / FUNGICIDA	PLANTIO / COLHEITA
FEVEREIRO	IRRIGAÇÃO / FUNGICIDA	PLANTIO
MARÇO	COLHEITA	PREPARO DE SOLO
ABRIL	COLHEITA	PREPARO DE SOLO
MAIO	MANUTENÇÃO MÁQUINAS	PREPARO DE SOLO / COLHEITA
JUNHO	MANUTENÇÃO MÁQUINAS	PLANTIO / COLHEITA
JULHO	PREPARO DE SOLO	PLANTIO / COLHEITA
AGOSTO	PREPARO DE SOLO	PLANTIO
SETEMBRO	PREPARO DE SOLO	PLANTIO
OUTUBRO	PLANTIO	PLANTIO
NOVEMBRO	PLANTIO	COLHEITA
DEZEMBRO	TRATOS CULTURAIS / IRRIGAÇÃO	COLHEITA

Análise

Em relação à Receita e Resultados do Grupo Rural Sul, é importante frisar que suas atividades estão ligadas ao cultivo de arroz, de forma que os meses que apresentam lucro são limitados àqueles em que há colheita e venda do produto, enquanto que os Custos e Despesas ocorrem em meses diferentes, quando há o preparo do solo, plantio e desenvolvimento. No Rio Grande do Sul, a colheita acontece somente no mês de março/abril, enquanto que em Goiás, ocorre duas vezes ao ano, e o ciclo de preparo à colheita leva de 04 a 06 meses. Portanto, existem severas variações de Receita, bem como diversos meses de prejuízo contábil, só podendo ser auferido eventual lucro ou prejuízo na operação de forma anual.

- **Receita Líquida:** Em setembro o faturamento alcançou R\$1 milhão, expressando aumento de 19%. No período a Recuperanda teve como cliente a Cerealista São Joaquim no porte de R\$193,2 mil, Nobre Alimentos R\$624,8 mil, VL Sul R\$153,8 mil e Geraldo Condessa R\$30mi
- **Custos:** consumiram cerca de 40% da receita auferida, em setembro houve diminuição tanto numérica como percentual nos custos, devido aos menores dispêndios com combustíveis que passaram de R\$136mil para R\$18mil, e fertilização que passaram de R\$48mil para zero em setembro. Esta Administração solicitou esclarecimentos acerca da dinâmicas dos custos, contudo a Recuperanda não se manifestou.
- **Despesas Administrativas Gerais:** compreendem, basicamente, as despesas com funcionários, serviços de pessoa jurídica (advogados e contabilidade), serviços de pessoa física (trabalhadores informais) e manutenção. Em setembro a retração deve-se, especialmente, aos menores dispêndios com manutenção, que passaram de R\$295mil para R\$144 mil em setembro, a Recuperanda não se manifestou. Evidencia-se que estão pendentes de envio as notas fiscais de manutenção do mês de agosto e contratos dos serviços de terceiros-PJ de setembro.
- **Resultado Financeiro:** no período a Rural Sul não auferiu receitas financeiras, apenas despesas que chegaram ao montante de R\$19.309,38, que engloba majoritariamente juros duplicatas e Darfs pagas em atraso, em especial com Kleber Finger no porte de R\$10 mil.
- **Resultado:** o aumento nas vendas e a retração em custos e despesas foram fatores que levaram ao lucro de R\$497 mil em setembro. No acumulado do ano de 2020, a Recuperanda trabalha com prejuízo de R\$1,8 milhões..

4. DADOS FINANCEIROS-ECONÔMICOS



Fluxo de Caixa Gerencial

O fluxo de caixa informado pela empresa é utilizado para controle interno da Companhia. Salienta-se que a recuperanda utiliza com frequência os recursos de sócios e parceiros, uma vez que não possui conta bancária, misturando por diversas vezes o patrimônio pessoal com o da empresa, o que vai em desconformidade com o Princípio da Entidade que preza pela autonomia patrimonial das partes. A abertura de uma conta corrente em nome da empresa está sendo procurada pela Recuperanda, no entanto, até o momento sem sucesso.

FLUXO DE CAIXA GERENCIAL	JULHO	AGOSTO	SETEMBRO
ENTRADAS	216.044,69	393.230,00	509.000,00
Ajuste de caixa	-	50,00	-
Cheque (Goiás)	-	62.500,00	-
Jonatan Fraga	139.484,84	25.400,00	10.000,00
Jusemar Scandolaro	-	-	150.000,00
Márcio Perfeito	360,00	-	7.000,00
Mídia Veículos	0,00	35.000,00	-
Neucyr	3.300,00	-	-
Realengo	-	205.280,00	235.000,00
Rosinei	30.000,00	5.000,00	-
Vanderlei Peixoto	-	-	57.000,00
Walmar Júnior	40.000,00	60.000,00	50.000,00
SAÍDAS	-255.947,31	-438.988,36	-348.105,93
Arrendamento	-15.144,00	-8.000,00	-
Assessoria	-19.200,00	-12.000,00	-14.815,50
Combustível	-9.579,68	-15.871,96	-28.100,35
Comunicação	-2.180,28	-548,79	-859,02
Contador	-11.322,21	-	9.560,47
Despesas com Pessoal	-13.460,66	-	-
Despesas Diversas	-18.759,60	-245.140,76	-36.861,27
Empréstimos de terceiros	-	-	4.675,00
Encargos Sociais	-	-1.312,56	-18.200,60
Energia	-4.676,18	-788,48	-4.287,01
Frete Safra	0,00	-2.100,00	-1.000,00
Goiás	-114.201,38	-95.390,21	-68.351,82
Honorários	0,00	-2.873,49	0,00
Impostos	-20.571,52	-4.496,67	-7.092,34
Juros	-1.962,50	-	1.250,00
Manutenção	-18.161,66	-22.843,81	-70.876,75
Maquinas terceirizadas	-	-	-5.250,00
Multas	-	-	956,00
Pró-labore	-	-2.748,98	-4.738,00
RH	-	-23.989,80	-33.850,10
Seguros	-726,70	-692,70	-28.966,05
Serviços	-5.245,00	-	-8.143,00
Tarifas bancárias	-273,23	-190,15	-272,65
Veículos	-482,71	-	-
Variação	-39.902,62	-45.758,36	160.894,07
Saldo Inicial	85.825,53	45.922,91	164,55
Saldo Final	45.922,91	164,55	161.058,62

Os recebimentos ocorridos em setembro estão atrelados aos empréstimos com terceiros, até finalização deste relatório a Rural Sul não prestou maiores esclarecimentos do que se tratam. Esta Administração tentou conciliar as informações do fluxo com o que está nas demonstrações contábeis, porém as informações não fecham entre si.

Em setembro os principais gastos ocorreram em face de seguros que somaram R\$29.966,05, despesas junto a FEPAM R\$7.568,57 e manutenção R\$70.876,75. A Recuperanda não se pronunciou sobre os gastos com manutenção elevados.

De acordo com os extratos bancários enviados, o saldo nas contas dos parceiros da empresa que cedem a conta para transações - Márcio José da Silva Perfeito e Jonatan Fraga - era de R\$ 45,59 no Bradesco e R\$ (R\$1.329,00) no Banco Bradesco, saldos divergentes do apresentado no fluxo de caixa.



Dívida Fiscal

Em setembro de 2020, a dívida tributária do Grupo Rural Sul totalizava **R\$ 1.376.485,56**, sendo o maior valor referente ao ICMS, com ~R\$ 1,2 milhões. O único parcelamento informado, de INSS, está inativo, devido à inadimplência. A empresa voltou a adimplir regularmente e o FGTS e INSS após o fim do período de postergação de pagamento de encargos sociais, mediante medida provisória. A despeito dos demais impostos a Recuperanda afirma considerar o passivo tributário proporcionalmente irrisório em relação ao valor sujeito a Recuperação Judicial, assim, entendem que oportunamente farão parcelamentos ou refinanciamento junto aos órgãos públicos.

Abaixo segue a relação de tributos em aberto e a projeção gráfica da evolução da dívida tributária.

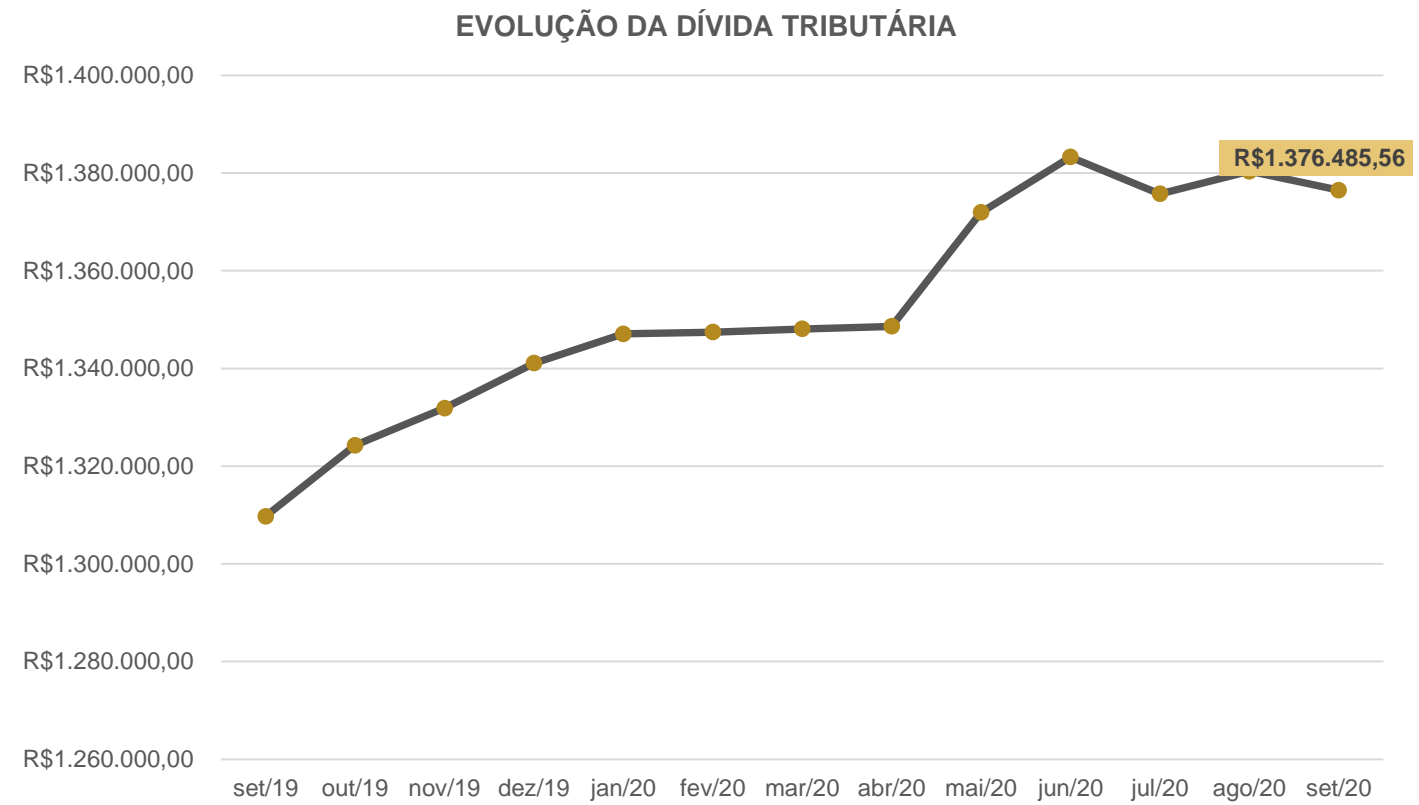
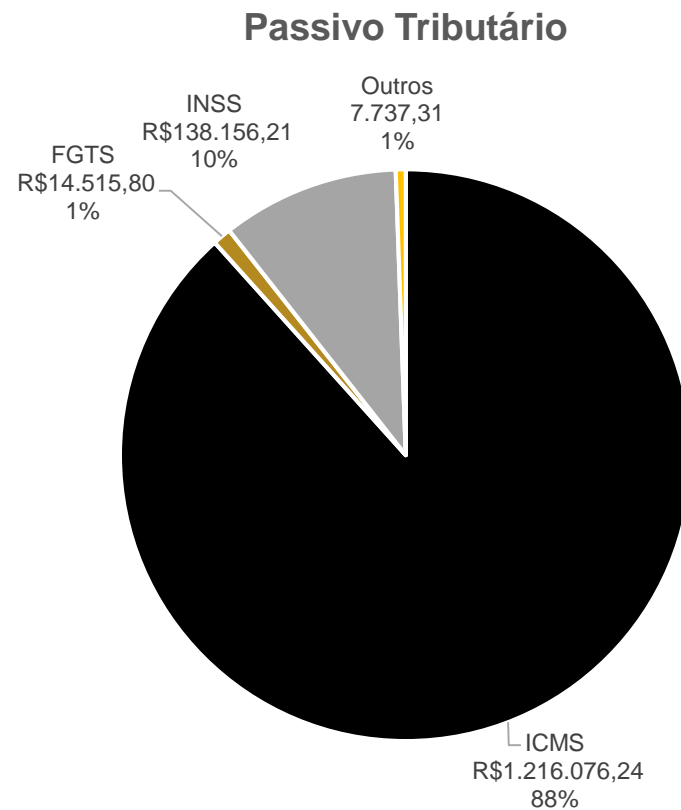

6. PLANO DE RECUPERAÇÃO JUDICIAL



Meios de Recuperação

CONCESSÃO DE PRAZOS E CONDIÇÕES ESPECIAIS DE PAGAMENTO: no plano de recuperação judicial constam deságios, alongamento das dívidas com carência para o pagamento e a substituição de taxas de juros vigente para os créditos previstos no plano.

REORGANIZAÇÃO SOCIETÁRIA: o plano prevê que as empresas podem, enquanto participantes do processo de recuperação judicial, realizar operações para reorganizar a sociedade, de modo que façam, fusões, incorporações, cisões, transformações, dissoluções e criação de subsidiárias integrais. Ainda, os credores sujeitos ao Plano não podem se opor a nenhuma operação societária.

VENDA PARCIAL DE ATIVOS: as empresas podem alienar ativos operacionais ou não operacionais com o intuito de pagar credores ou recompor o capital de giro. Poderão alienar unidades produtivas isoladas através de leilão, propostas fechadas ou lances orais, e os recursos recebidos serão utilizados para capital de giro, novos investimentos e destinações afins. Também serão realizados leilões reversos, para a quitação de dívidas já parceladas e com deságios incidentes, mediante antecipação de valores e obtenção de novos descontos, na forma proposta pela recuperanda no momento da operação.

CAPTAÇÃO DE NOVOS RECURSOS: as empresas pretendem obter novos recursos com credores fomentadores, para cumprir com as obrigações do plano ou recompor o capital de giro.

AUMENTO DE CAPITAL: as empresas poderão emitir novas ações ou quotas visando cumprir as obrigações do plano ou recompor o capital de giro.

PROVIDÊNCIAS DESTINADAS AO REFORÇO DO CAIXA: corte de custos, racionalização e melhorias do processo.

Proposta de Pagamento

CLASSE I - Credores Trabalhistas						
Subclasse	DESÁGIO	CARÊNCIA	PRAZO TOTAL	JUROS	PERIODICIDADE	OBSERVAÇÕES
Até 5 salários mínimos	-	-	30 dias	-	-	A contar do trânsito em julgado da decisão que homologa o PRJ. Créditos de natureza salarial, vencidos nos 3 meses anteriores ao pedido da RJ, até o limite de 5 salários mínimos por trabalhador.
Acima de 5 salários mínimos	-	-	1 ano	-	-	A contar do trânsito em julgado da decisão que homologa o PRJ.
CLASSE II - Credores com Garantia Real						
Subclasse	DESÁGIO	CARÊNCIA	PRAZO TOTAL	JUROS	PERIODICIDADE	OBSERVAÇÕES
Aplicável a todos	50%	2 anos	20 anos	2% a.a. + TR	Anual	A contar do trânsito em julgado da decisão que homologa o PRJ. Mediante compensação de eventuais créditos
CLASSE III - Credores Quirografários						
Subclasse	DESÁGIO	CARÊNCIA	PRAZO TOTAL	JUROS	PERIODICIDADE	OBSERVAÇÕES
Aplicável a todos	65%	2 anos	20 anos	2% a.a. + TR	Anual	A contar do trânsito em julgado da decisão que homologa o PRJ. Mediante compensação de eventuais créditos
CLASSE IV – Credores ME e EPP						
Subclasse	DESÁGIO	CARÊNCIA	PRAZO TOTAL	JUROS	PERIODICIDADE	OBSERVAÇÕES
Aplicável a todos	65%	2 anos	20 anos	2% a.a. + TR	Anual	A contar do trânsito em julgado da decisão que homologa o PRJ. Mediante compensação de eventuais créditos



MEDEIROS & MEDEIROS
ADMINISTRAÇÃO JUDICIAL

ANEXOS

RECUPERAÇÃO
JUDICIAL



RELATÓRIO MENSAL DE
ATIVIDADES

I – DEMONSTRAÇÕES CONTÁBEIS DE SETEMBRO/2020



MEDEIROS & MEDEIROS

ADMINISTRAÇÃO JUDICIAL

administradorjudicial.adv.br

PORTO ALEGRE / RS

NOVO HAMBURGO / RS

SÃO PAULO / SP

CAXIAS DO SUL / RS

BLUMENAU / SC

AV. DR. NILO PEÇANHA, 2900/701
TORRE COMERCIAL IGUATEMI BUSINESS
BAIRRO CHÁCARA DAS PEDRAS
CEP: 91330-001
51 3062.6770

RUA JÚLIO DE CASTILHOS, 679/111
CENTRO EXECUTIVO TORRE PRATA
BAIRRO CENTRO
CEP: 93510-130
51 3065.6770

AV. NACÕES UNIDAS, 12399/133 B
ED. COMERCIAL LANDMARK
BAIRRO BROOKLIN NOVO
CEP: 04578-000
11 2769-6770

RUA ÂNGELO CHIARELLO, 2811/501
CENTRO EMPRESARIAL CRUZEIRO
BAIRRO PIO X
CEP: 95032-460
54 3419.7274

RUA DR. ARTUR BALSINI, 107
BBC BLUMENAU
BAIRRO VELHA
CEP: 89036-240
47 3381-337

BALANÇO PATRIMONIAL

Descrição	Saldo Atual	Descrição	Saldo Atual
ATIVO	21.503.062,37D	PASSIVO	23.368.510,89C
ATIVO CIRCULANTE	5.927.356,88D	PASSIVO CIRCULANTE	43.239.186,69C
DISPONIBILIDADES	181.301,90D	EXIGÍVEL DE CURTO PRAZO	43.239.186,69C
RECURSOS EM CAIXA	2.481,28D	FORNECEDORES	2.510.585,23C
CAIXA GERAL	2.481,28D	FORNECEDORES	2.510.585,23C
RECURSOS EM BANCOS	178.820,62D	CONTAS A PAGAR	3.761.430,76C
BANCOS CONTA CORRENTE	0,00	CONTAS A PAGAR	3.761.430,76C
BANCOS CONTA APLICAÇÃO	178.820,62D	RECUPERACAO JUDICIAL PROCESSO 039/1.17.0012424-0 (FORNECEDOR)	33.259.587,50C
REALIZÁVEL A CURTO PRAZO	2.899.880,69D	RECUPERACAO JUDICIAL Classe I Processo 039/1.17.0012424-0	545.084,16C
CRÉDITOS - CLIENTES	2.506.056,75D	RECUPERACAO JUDICIAL Classe II Processo 039/1.17.0012424-0	11.175.704,62C
DUPLICATAS A RECEBER	2.506.056,75D	RECUPERACAO JUDICIAL Classe III Processo 039/1.17.0012424-0	21.538.798,72C
CRÉDITOS POR ADIANTAMENTO	104.559,26D	OBRIGAÇÕES TRIBUTÁRIAS	1.222.767,73C
ADIANTAMENTO P/ FUNCIONÁRIOS	104.559,26D	IMPOSTOS / CONTRIBUIÇÕES	1.222.767,73C
OUTROS CRÉDITOS	289.264,68D	OBRIGAÇÕES SOCIAIS	153.717,83C
OUTROS CRÉDITOS	289.264,68D	ENCARGOS SOCIAIS	153.717,83C
ESTOQUES	2.846.174,29D	DÉBITOS SÓCIOS / DIRETORES	887.967,72C
ESTOQUES PRODUTOS / MERCADORIAS	2.846.174,29D	DEBITOS SOCIOS/DIRETORES	887.967,72C
ESTOQUES PRODUTOS / MERCADORIAS	2.846.174,29D	EMPRESTIMOS e FINANCIAMENTOS	1.443.129,92C
ATIVO NAO CIRCULANTE	15.575.705,49D	EMPRESTIMOS e FINANCIAMENTOS	1.443.129,92C
ATIVO REALIZAVEL A LONGO PRAZO	508.513,65D	PASSIVO NÃO-CIRCULANTE	1.095.399,63C
CRÉDITOS DE SÓCIOS / DIRETORES	458.737,56D	EXIGÍVEL DE LONGO PRAZO	1.095.399,63C
CRÉDITOS DE SÓCIOS / DIRETORES	458.737,56D	OBRIGAÇÕES DIVERSAS	1.095.399,63C
DEPÓSITOS VINCULADOS / RESTITUÍVEIS	49.776,09D	DÉBITOS POR ADIANTAMENTOS	1.095.399,63C
DEPÓSITOS JUDICIAIS	49.776,09D	PATRIMÔNIO LÍQUIDO	20.966.075,43D
INVESTIMENTOS	13.295.422,00D	PATRIMÔNIO LÍQUIDO	20.966.075,43D
IMÓVEIS	13.295.422,00D	CAPITAL SOCIAL	100.000,00C
IMÓVEIS	13.295.422,00D	CAPITAL SOCIAL REALIZADO	100.000,00C
IMOBILIZADO	1.771.769,84D	RESERVAS ACUMULADAS	6.787.663,34D
IMOBILIZADO	1.771.769,84D	RESERVAS DE LUCROS OU PREJUÍZOS	6.787.663,34D
IMOBILIZADO	3.524.687,57D	RESULTADOS CORRENTES	14.278.412,09D
(-) DEPRECIações ACUMULADAS	1.752.917,73C	LUCROS / PREJUÍZOS DO EXERCÍCIO	14.278.412,09D
DIFERIDO	0,00		
GASTOS PRÉ OPERACIONAIS	0,00		
GASTOS COM IMPLANTAÇÃO	0,00		

DEMONSTRAÇÃO DO RESULTADO

Descrição	Saldo Atual	Descrição	Saldo Atual
APURACAO DO RESULTADO DO EXERCICIO	1.865.448,52D		
RECEITA OPERACIONAL LÍQUIDA	3.788.350,48C		
RECEITA OPERACIONAL LÍQUIDA	3.802.891,90C		
RECEITA DE VENDAS - PROD / MERC	3.802.891,90C		
RECEITA - MERCADO NACIONAL	3.802.891,90C		
(-) DEDUÇÕES DA REC. OPER. BRUTA	14.541,42D		
(-) DEDUÇÕES DE VENDAS	14.541,42D		
(-) IMPOSTOS S/ RECEITAS	14.541,42D		
CUSTO DAS VENDAS	2.121.041,32D		
CUSTO DAS VENDAS PROD/MERC/SERV	2.121.041,32D		
CUSTO DAS VENDAS PROD/MERC/SERV	2.121.041,32D		
CUSTO DAS VENDAS PROD/MERC/SERV	2.121.041,32D		
DESPESAS OPERACIONAIS	3.523.139,89D		
DESPESAS ADMINISTRATIVAS	3.460.280,36D		
DESPESAS COM PESSOAL	278.904,82D		
DESPESAS C/ REMUNERAÇÃO A FUNCIONÁRIOS	129.722,07D		
DESPESAS C/ REMUN. A DIRETORES	56.353,00D		
DESPESAS C/ ENCARGOS	53.585,25D		
DESPESAS C/ BENEFÍCIOS	39.244,50D		
OUTRAS DESPESAS	3.181.375,54D		
UTILIDADES	5.172,93D		
SERVIÇOS CONTRATADOS	1.015.323,66D		
ALUGUEIS	1.050,01D		
VEÍCULOS	216.070,72D		
MANUTENÇÃO E REPAROS	1.373.291,85D		
COMERCIAIS / MARKETING	27.481,48D		
DESPESAS GERAIS	542.984,89D		
RESULTADO FINANCEIRO LÍQUIDO	62.859,53D		
RECEITAS E DESPESAS FINANCEIRAS	62.859,53D		
RECEITAS FINANCEIRAS	1.594,08C		
DESPESAS FINANCEIRAS	64.453,61D		
PROVISÕES TRIBUTÁRIAS	9.617,79D		
PROVISÕES TRIBUTÁRIAS	9.617,79D		
PROVISÕES TRIBUTÁRIAS	9.617,79D		
PROVISÕES TRIBUTÁRIAS - IRPJ	6.011,12D		
PROVISÕES TRIBUTÁRIAS - CSLL	3.606,67D		

MARCELO MACHADO GOULART
 Administrador
 CPF: 677.945.130-49

RUDI DILON TESSMANN
 Reg. nº CRC - RS sob o No. RS02321601
 CPF: 122.134.890-68