



MEDEIROS & MEDEIROS

GRUPO RURAL SUL

RECUPERAÇÃO JUDICIAL

PROCESSO N.º

5000021-16.2017.8.21.0039

34º Relatório Mensal da Atividade
Competência: Janeiro/2022

Apresentado em março de 2022.





MEDEIROS & MEDEIROS
ADMINISTRAÇÃO JUDICIAL

ÍNDICE

RELATÓRIO MENSAL DE ATIVIDADES (RMA)



ÍNDICE

1. ASPECTOS JURÍDICOS
 1. Cronograma processual
 2. Acompanhamento processual

2. RESUMO DAS ATIVIDADES
 1. Resultados
 2. Quadro de Colaboradores
 3. Fluxo de Caixa
 4. Endividamento Concursal
 5. Endividamento Extraconcursal
 6. Acompanhamento do Administrador Judicial

3. DESCRIÇÃO DAS EMPRESAS
 1. Instalações
 2. Arrendamentos e áreas de plantio

4. DADOS ECONÔMICO-FINANCEIROS
 1. Balanço Patrimonial
 2. Demonstrativo de Resultado
 3. Fluxo de Caixa Gerencial

5. ENDIVIDAMENTO TRIBUTÁRIO

6. PLANO DE RECUPERAÇÃO JUDICIAL

INTRODUÇÃO

O presente Relatório Mensal de Atividades (“RMA”) está previsto no artigo 22, inciso II, alínea “c”, da Lei n.º 11.101/2005 (“LRF”) e reúne as informações operacionais, financeiras, econômicas e processuais da recuperação judicial do Grupo Rural Sul, ajuizada em 10/11/2017 e com processamento deferido em 21/11/2017, composto pelas empresas Rural Sul - Produção de Arroz Irrigado Ltda., Arrozeira Sobrado Ltda., Arrozeira Sul Ltda. e Transaurea Transportes de Cargas Ltda.

Considerando que, no caso da recuperação judicial do Grupo Rural Sul, os devedores foram mantidos na condução da empresa (artigo 64 da LRF), este RMA objetiva garantir ao juízo, ao Ministério Público, aos credores e a quaisquer interessados um fluxo contínuo de informações a respeito das atividades das recuperandas, assim como do cumprimento do plano de recuperação judicial, acaso aprovado e homologado.

A análise técnica contábil apresentada neste RMA é limitada às informações disponibilizadas pelas recuperandas, de sua responsabilidade e de forma não exaustiva, sobre a situação das empresas.

A sonegação de informações ou a prestação de informações falsas pode caracterizar crime, sujeitando o(a) infrator(a) à pena do artigo 171 da LRF. No mesmo sentido, a omissão de documentos contábeis obrigatórios também encontra punição penal, conforme artigo 178 da LRF.

Em relação aos aspectos processuais, serão apresentadas as movimentações sobre os principais pontos desenvolvidos, com base na premissa básica descrita no artigo 47 da LRF.

Os dados foram coletados e analisados pela Medeiros & Medeiros Administração Judicial, na qualidade de administradora judicial das recuperandas, extraídos dos autos do processo de recuperação judicial e a partir do fornecimento de documentos solicitados, principalmente no que tange às informações contábeis e financeiras, assim como das visitas técnicas ocorridas na sede das empresas e de reuniões com os seus representantes e respectivos procuradores, observada a situação de calamidade pública decorrente da pandemia causada pela *Covid-19*.

As recuperandas estão cumprindo seu dever referente à apresentação das contas demonstrativas mensais (artigo 52, inciso IV, da LREF). O prazo estabelecido para o envio das demonstrações contábeis e demais documentos requeridos ao Grupo Rural Sul é o dia 15 do mês subsequente. Esta Administração Judicial recebeu a documentação de janeiro/2022 em 08/03/2022. Os questionamentos enviados em 15/03/2022 foram respondidos em 18/03/2022. Todos os documentos que servem de base para a elaboração deste relatório estão disponíveis para consulta no site www.administradorjudicial.adv.br, sendo que informações adicionais ou complementares podem ser obtidas diretamente com a Administração Judicial, por intermédio da central de atendimento 0800 150 1111, pelo *WhatsApp* (51) 99871-1170 ou pelo *e-mail* contato@administradorjudicial.adv.br.



CRONOGRAMA PROCESSUAL DA RECUPERAÇÃO JUDICIAL

Data	Evento	Lei 11.101/05	Data	Evento	Lei 11.101/05
10/11/2017	Ajuizamento do pedido de recuperação judicial	Art. 51	04/02/2022	Publicação do edital de convocação de AGC para votação do PRJ	Art. 56, § 1º
21/11/2017	Deferimento do processamento da recuperação judicial	Art. 52	06/04/2022	Assembleia Geral de Credores – 1ª convocação	Art. 37, § 2º
13/12/2017	Publicação do deferimento no D.O.		13/04/2022	Assembleia Geral de Credores – 2ª convocação	Art. 37, § 2º
10/01/2018	Publicação do 1º edital	Art. 52, § 1º e art. 7º, § 1º	20/04/2018	Prazo limite para votação do PRJ em AGC (150 dias após o deferimento da recuperação)	Art. 56, § 1º
09/02/2018	Fim do prazo para apresentação de habilitações e divergências à Administração Judicial (15 dias)	Art. 7º, § 1º		Homologação do PRJ	Art. 58
21/02/2018	Apresentação do Plano de Recuperação ao Juízo	Art. 53		Fim do prazo de recuperação judicial, se cumpridas todas as obrigações previstas no PRJ (2 anos após a concessão de recuperação judicial)	Art. 61
30/07/2019	Publicação de aviso sobre o recebimento do PRJ no D.O.	Art. 53, § único			
10/09/2019	Fim do prazo para apresentação de objeções ao PRJ (30 dias após a publicação do 2º edital ou 30 dias após a publicação do aviso de recebimento do PRJ)	Art. 55, § único			
30/07/2019	Publicação do 2º edital (45 dias após o término do prazo para apresentação de habilitações/divergências)	Art. 7º, § 2º			
13/08/2019	Fim do prazo para apresentação de impugnações em juízo (10 dias após publicação do 2º edital)	Art. 8º			
				Eventos ocorridos	
				Data estimada	

Nota: quadro elaborado pela Administração Judicial com base nos processos previstos na Lei n.º 11.101/05, observadas as datas de suas ocorrências ou estimativas conforme o trâmite processual.



ACOMPANHAMENTO PROCESSUAL

SITUAÇÃO ATUAL DO PROCESSO

Esgotado o prazo para a apresentação de impugnações tempestivas em face da relação de créditos (artigo 8º da Lei n.º 11.101/2005), e considerando a existência de objeções ao plano de recuperação judicial (artigo 55 da Lei n.º 11.101/2005), atualmente aguarda-se a realização da assembleia geral de credores na modalidade virtual (06/04/2022, em 1ª convocação, 13/04/2022, em 2ª convocação), homologadas na decisão do evento n.º 317.

FASES DO PROCESSO

- ❖ **Processamento da recuperação judicial:** o pedido de recuperação judicial do Grupo Rural Sul foi proposto em 10/11/2017, com deferimento do processamento em 21/11/2017 e a manutenção dos devedores na condução da atividade empresarial (artigo 64 da Lei n.º 11.101/2005).
- ❖ **Fase administrativa de verificação de créditos:** o edital do artigo 52, parágrafo 1º, e aviso do artigo 7º, parágrafo 1º, ambos da Lei n.º 11.101/2005, foi devidamente publicado no Diário da Justiça Eletrônico (“DJE”) no dia 10/01/2018, comunicando o deferimento do processamento da recuperação judicial e o início do prazo para a apresentação de habilitações e/ou divergências em face da relação de credores, diretamente à Administração Judicial, no prazo de 15 (quinze) dias, findado em 09/02/2018.
- ❖ **Fase judicial de verificação de créditos:** o edital conjunto referente aos artigos 7º, parágrafo 2º, e 53, parágrafo único, ambos da LRF, foi devidamente publicado no DJE no dia 30/07/2019, fixando o prazo de 30 (trinta) dias para que os credores oferecessem objeção ao plano de recuperação judicial e 10 (dez) dias para a apresentação de impugnação judicial contra a relação de créditos apresentada, decorridos, respectivamente, em 10/09/2019 e 13/08/2019.
- ❖ **Plano de recuperação judicial (“PRJ”):** o plano de recuperação judicial das recuperandas foi apresentado dentro do termo legal previsto no artigo 53 da Lei n.º 11.101/2005.
- ❖ **Assembleia geral de credores (“AGC”):** após divergência de posicionamentos, em 05/07/2021 o juízo acolheu o pedido formulado pela Administração Judicial, a fim de autorizar a realização da solenidade na modalidade virtual. Atualmente, aguarda-se a realização da assembleia geral de credores na modalidade virtual (06/04/2022, em 1ª convocação, 13/04/2022, em 2ª convocação), homologadas na decisão do evento n.º 317.
- ❖ **Concessão da recuperação judicial:** aguarda-se a realização da AGC para deliberação sobre o PRJ e posterior submissão ao juízo.
- ❖ **Cumprimento do plano de recuperação judicial:** aguarda-se a realização da AGC para deliberação sobre o PRJ e posterior submissão ao juízo.

QUESTÕES RELEVANTES DO ANDAMENTO PROCESSUAL

- ❖ **Pedido de convalidação da recuperação judicial em falência:** no dia 21/01/2021, a credora Estevez Advogados requereu a convalidação da recuperação judicial do Grupo Rural Sul em falência, sob o argumento de que há crédito extraconcursal pendente de pagamento (evento n.º 110). A Administradora Judicial requereu o indeferimento do pedido (evento n.º 114). Em 05/07/2021, o pedido foi indeferido (evento n.º 158).
- ❖ **Descumprimento de dever inerente à recuperação judicial:** conforme noticiado aos eventos n.º 87 e n.º 116, as recuperandas não estão cumprindo fielmente o disposto no artigo 52, inciso IV, da LRF, que exige a apresentação de contas demonstrativas mensais enquanto perdurar a recuperação judicial, sob pena de destituição de seus administradores. A irregularidade apontada prejudica a fiscalização das atividades empresariais por parte da Administração Judicial. Por tal motivo, em 01/12/2021 procedeu-se com a notificação das recuperandas para regularização das pendências, sob pena de adoção das medidas cabíveis na Lei n.º 11.101/2005.



ACOMPANHAMENTO PROCESSUAL

CONTINUAÇÃO DAS QUESTÕES RELEVANTES DO ANDAMENTO PROCESSUAL

❖ *Stay period*: o prazo do *stay period* foi prorrogado por mais 180 (cento e oitenta) dias na data de 05/07/2021 (evento n.º 158).

RECURSOS CONEXOS À RECUPERAÇÃO JUDICIAL

Prevenção: 6ª Câmara Cível do Tribunal de Justiça do Rio Grande do Sul, sob relatoria do Des. Niwton Carpes da Silva.

DATA DE INTERPOSIÇÃO	N.º DO RECURSO	TIPO DE RECURSO	PARTE RECORRENTE	OBJETO	STATUS E CADEIA RECURSAL
30/10/2020	5067410-82.2020.8.21.7000	Agravo de instrumento	Banco Bradesco S.A.	Decisão de deferimento da prorrogação do prazo do <i>stay period</i>	JULGADO ❖ 18/11/2020: indeferimento do pedido de efeito suspensivo. ❖ 18/03/2021: desprovimento, por unanimidade, do recurso, a fim de manter a decisão de primeiro grau que deferiu o pedido de prorrogação do prazo do <i>stay period</i> . ❖ 11/05/2021: trânsito em julgado.
15/03/2021	5040939-92.2021.8.21.7000	Agravo de instrumento	Vasconcelos Agrícola Ltda.	Decisão que indeferiu arresto de bens	AGUARDANDO JULGAMENTO ❖ 01/04/2021: indeferimento do pedido de efeito suspensivo. ❖ 16/08/2021: interposição de agravo interno.

2. RESUMO



GRUPO RURAL SUL

O Grupo Rural Sul atua no ramo agrícola, direcionado ao plantio e beneficiamento do arroz e cultivo de soja, sendo que possui instalações em Viamão/RS e no estado de Goiás.

RESULTADOS

Receita Líquida

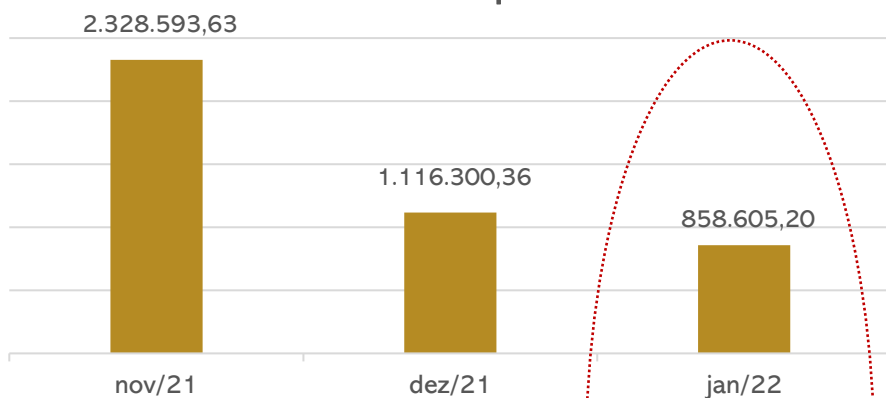

Resultado

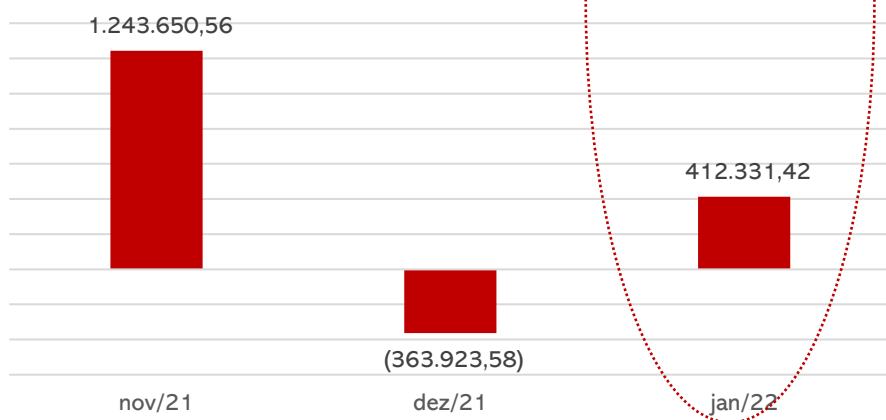

Em janeiro a Rural Sul alcançou faturamento de R\$ 858 mil, e, devido a retração acentuada nos custos, cujos motivos não foram esclarecidos pela empresa, findou o período com resultado positivo em R\$ 412 mil.

QUADRO DE COLABORADORES

Número de Funcionários

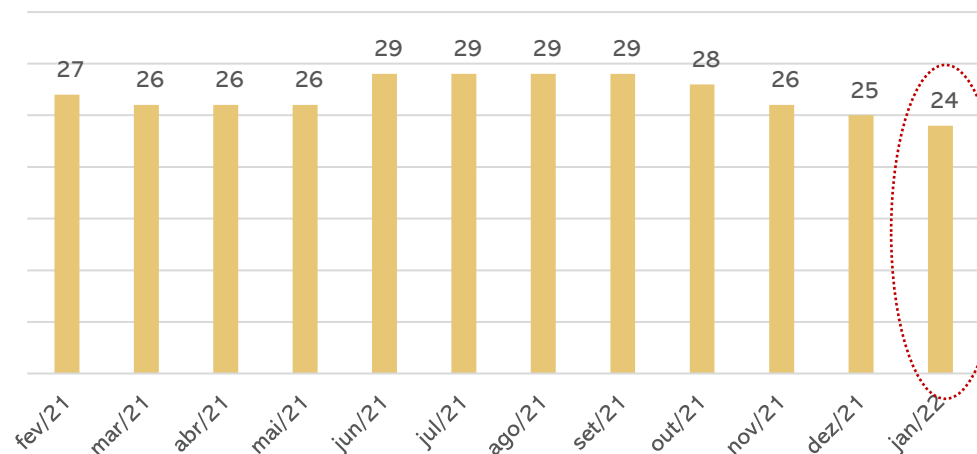

A Recuperanda realizou uma demissão em janeiro, finalizando com 24 empregados, sendo 7 na Rural Sul-RS, 10 na Rural Sul-GO, 4 na Arroeira Sul-GO, 2 registrados na folha do sócio Marcelo Machado Goulart e 1 registrado na folha do sócio Felipe Perfeito. Do total, são 13 trabalhadores agropecuários, 3 trabalhadores rurais, 2 assistentes administrativos, 1 empregado de serviços gerais, 2 auxiliares de secador, 1 operador de máquina e 1 caseiro. Há também 06 sócios que são contabilizados nos gastos finais e estão distribuídos entre as filiais. Os gastos com pessoal atingiram **R\$ 75 mil** no período.

FLUXO DE CAIXA

FLUXO DE CAIXA GERENCIAL	nov/21	dez/21	jan/22
ENTRADAS	465.675	609.809	422.485
SAÍDAS	424.850	619.112	384.505
Varição	40.825	- 9.303	37.980
Saldo Inicial	35.152	38.597	29.294
Saldo Final	75.977	29.294	67.274

O Fluxo de Caixa Gerencial informado pelas empresas demonstra maior volume de atividades no mês, sendo que os principais pagamentos foram direcionados a insumos, despesas com pessoal e encargos sociais. **Maiores detalhes podem ser verificados na página 17 do presente relatório.**



GRUPO RURAL SUL

ENDIVIDAMENTO CONCURSAL

Natureza	Quantidade de credores	% quantidade de credores	Valor total	% Valor total
Trabalhista	21	43,75%	545.084,16	1,64%
Garantia Real	4	8,33%	11.175.704,62	33,54%
Quirografário	23	47,92%	21.599.933,87	64,82%
Total	48	100%	33.320.722,65	100%

Distribuição dos Credores por Natureza

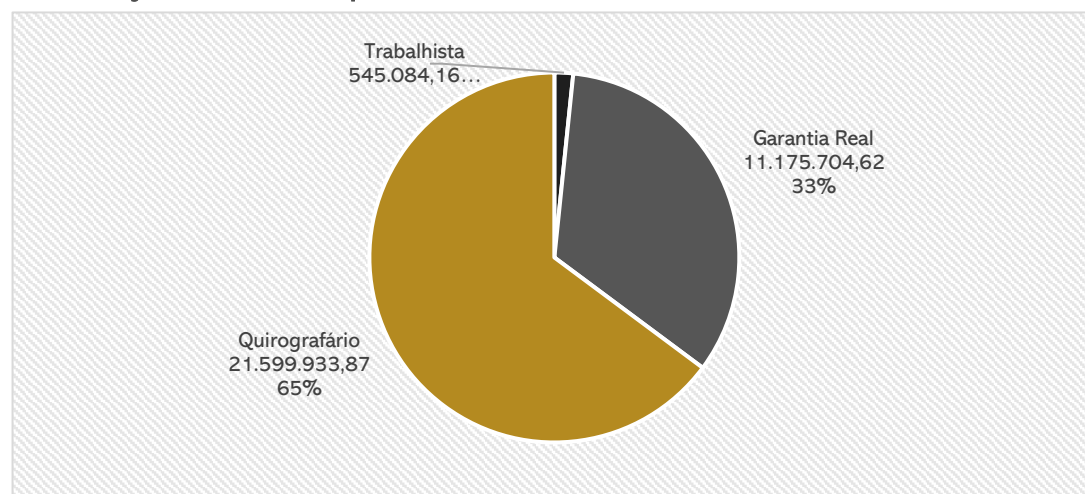

Principais Credores:

CLASSE	CREADOR	VALOR R\$
CLASSE II	BANCO DO BRASIL	R\$7.654.600,00
CLASSE III	BANCO DO BRASIL S.A	R\$6.345.400,00
CLASSE III	CAIXA ECONOMICA FEDERAL - CEF	R\$4.589.400,00
CLASSE III	COMPANHIA NACIONAL DE ABAST. CONAB	R\$3.408.709,79
CLASSE II	BANCO DE DESENVOLVIMENTO S/A	R\$2.506.046,76

Maiores detalhes acerca da proposta de pagamento das classes podem ser contemplados no item 6 do presente relatório.

ENDIVIDAMENTO EXTRACONCURSAL

Em janeiro/2022, as recuperandas apresentaram passivo extraconcursal de **R\$ 10.303.355,10**, marcado pelos fornecedores e contas a pagar, rubrica onde se encontram os empréstimos dos sócios das empresas.

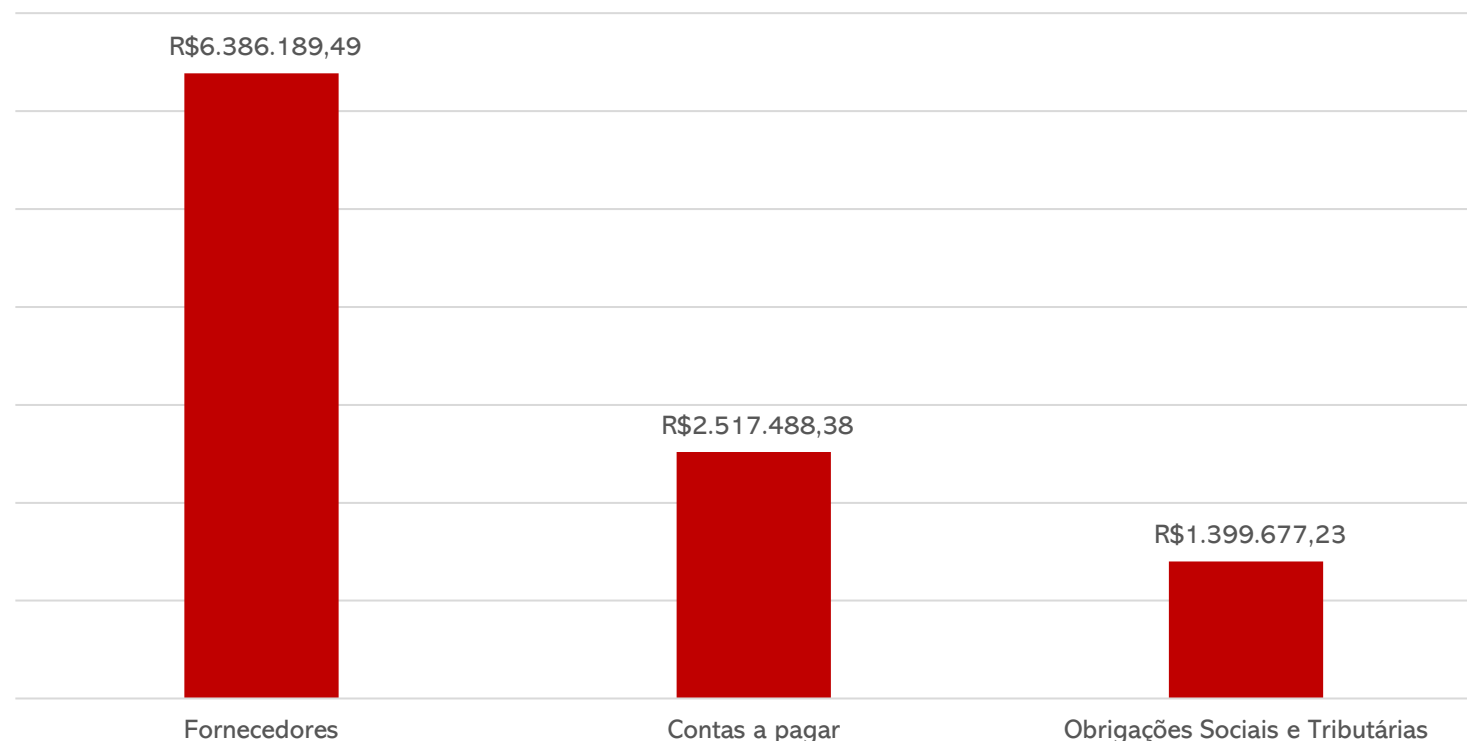

Destaca-se, conforme amplamente noticiado nos relatórios anteriores, e inclusive já levado ao processo, as informações que constam nos balancetes das Recuperandas não são passíveis de confirmação, em virtude da falta de esclarecimentos e confusão patrimonial e financeira existente com a pessoa física dos sócios.

3. DESCRIÇÃO DAS EMPRESAS



ARRENDAMENTOS E ÁREAS DE PLANTIO

Atualmente, o Grupo Rural Sul possui 4 contratos de arrendamentos vigentes, com áreas que somam cerca de 1.990 hectares, sendo 1221ha em fazendas de Goiás e 769ha em Viamão/RS. A empresa ainda possui área própria de plantio, que soma 200 hectares, na localidade de Viamão/RS.

Arrendamentos em Goiás

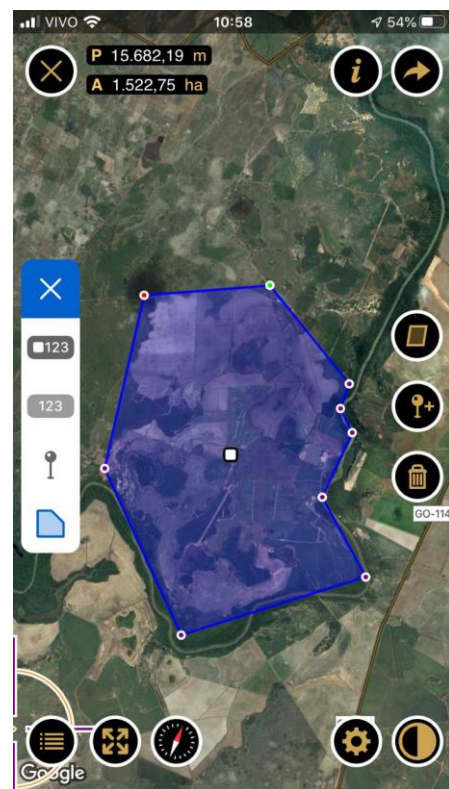
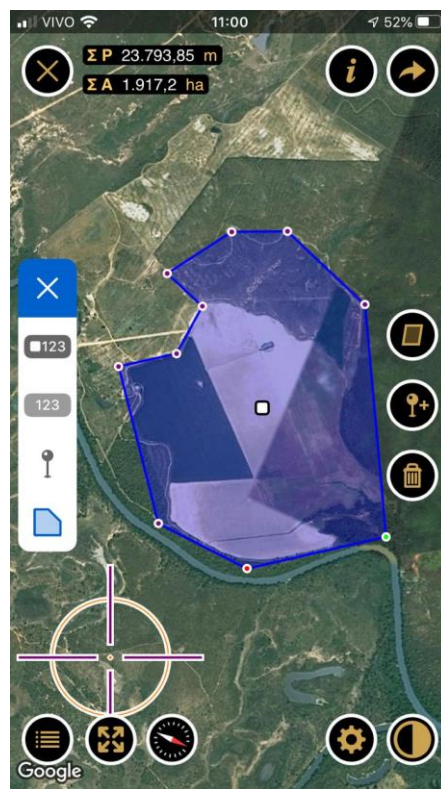

Localização	Goiás
Arrendador	Jadiel Ferreira de Oliveira
Área arrendada	421 ha
Vigência	até 2023
Preço	12 sacas de arroz de 50kg por hectares cultivados por ano

Localização	Goiás
Arrendador	Fiorentino Capelesso
Área arrendada	800 ha
Vigência	Contrato pendente de renovação
Preço	10 sacas de arroz de 50kg por hectares cultivados por ano

Arrendamentos em Viamão/RS



Localização	Viamão/RS
Arrendador	Lauro de Bitencourt Goulart
Área arrendada	195 ha
Vigência	Até 2025
Preço	06 sacas de soja por hectares a ser entregue na colheita

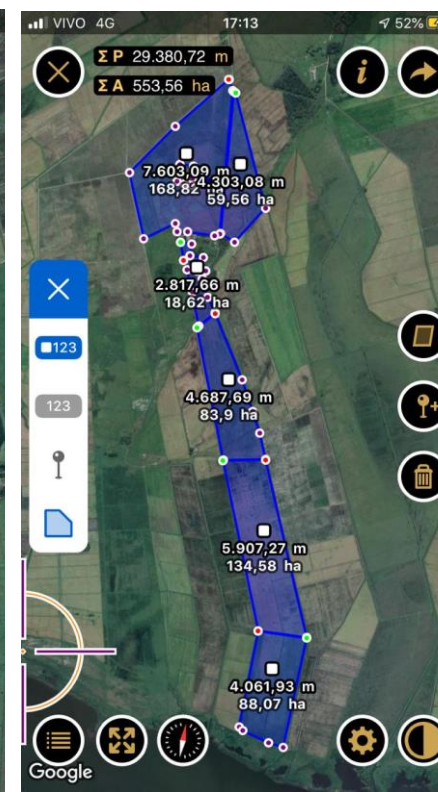

Localização	Viamão/RS
Arrendador	Mezari Imóveis Eireli-ME / Luiz Everaldo Dal Pont / Angelo Donato Bordignon
Área arrendada	574 ha
Vigência	Até 2025
Preço	06 sacas de soja por hectares a ser entregue na colheita

Área própria de plantio

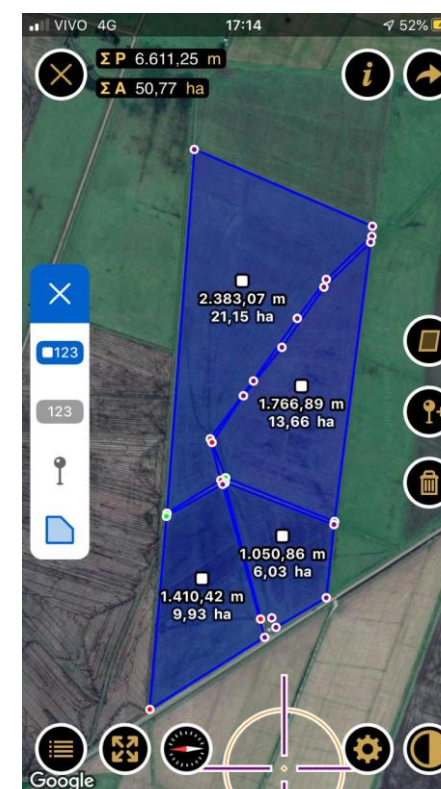

Localização	Viamão/RS
Proprietário	Marcelo Machado Goulart
Área	200 ha



BALANÇO PATRIMONIAL

ATIVO		nov/21	dez/21	jan/22
ATIVO CIRCULANTE		16.819.681	18.347.437	18.414.388
	Clientes	8.906.281	9.194.795	8.647.092
	Outros Créditos - Arroz. Sobrado Eireli	117.857	125.501	127.986
	Outros Créditos - Arroz. Sul	127.224	166.672	186.191
	Outros Créditos - Transaurea	2.222	2.222	2.222
	Outros Créditos - Marcio Jose da Silva Perfeito	1.614.975	1.816.386	2.028.509
	Outros Créditos - Jonatan Fraga	3.792.373	4.671.393	5.022.730
	Adiantamento a Fornecedores	211.057	339.257	339.257
	Títulos de Capitalização	44.315	58.159	73.712
	Adiantamentos de salários	68.595	38.270	43.820
	Adiantamento de viagens	-	-	2.000
	Adiantamento de férias	-	-	6.087
	Estoques	1.934.783	1.934.783	1.934.783
ATIVO NÃO CIRCULANTE		16.352.483	16.417.341	16.300.205
	Créditos de sócios/diretores	824.786	875.157	756.173
	Depósitos Judiciais	308.976	308.976	308.976
IMOBILIZADO/INTANGIVEL		15.218.720	15.233.208	15.235.056
	Depreciação/Amortização Acumulada	- 1.806.775	- 1.806.775	- 1.806.775
TOTAL DO ATIVO		33.172.164	34.764.778	34.714.593
PASSIVO		nov/21	dez/21	jan/22
PASSIVO CIRCULANTE		50.611.309	52.567.846	52.105.330
	Fornecedores	6.165.765	6.556.637	6.386.189
	Contas a pagar	3.122.008	2.573.426	2.517.488
	Empréstimos e Financiamentos/Instituições financeiras	33.259.588	33.259.588	33.259.588
	Obrigações Sociais e Tributárias	1.466.632	1.404.550	1.399.677
	Adiantamento de Clientes	-	811.215	265.219
	Empréstimos e Financiamentos	1.579.054	1.579.054	1.579.054
	Provisões Trabalhistas	111.531	51.224	64.259
	Outras Contas a Pagar	4.906.731	6.332.154	6.633.856
PASSIVO NÃO CIRCULANTE		-	-	-
PATRIMONIO LIQUIDO		-17.439.145	-17.803.068	-17.390.737
	Capital social	100.000	100.000	100.000
	Prejuízos acumulados	- 17.539.145	- 17.903.068	- 17.490.737
TOTAL DO PASSIVO E PATRIMÔNIO LÍQUIDO		33.172.164	34.764.778	34.714.593

Fonte: Demonstrações financeiras fornecidas pelas Recuperandas

As demonstrações contábeis da recuperanda não apresentam fielmente a realidade da empresa, uma vez que alguns saldos não atestam veracidade e outros não são passíveis de averiguação por ausência de documentos complementares. Portanto, a análise a seguir refere-se, apenas, às movimentações do mês. Além disso, a Rural Sul utiliza recursos de sócios e parceiros, uma vez que não possui conta bancária, misturando o patrimônio pessoal com o da empresa, ofendendo o princípio da entidade que preza pela autonomia patrimonial das partes. Informações detalhadas sobre as movimentações de caixa estão disponíveis na página 16 deste relatório.



Clientes: o saldo não corresponde à realidade, sendo desconhecido seu verdadeiro valor, já que, apesar de reiteradamente solicitado, a Recuperanda não enviou aging list. No período houve ingresso de R\$ 1,4 milhões através dos recebíveis mas que ocorreram via Jonathan Fraga, e novas vendas a prazo na monta de R\$ 858 mil junto a Cerealista São Joaquim, Nobre Alimentos e Veneza Alimentos.



Outros créditos: os valores referem-se aos saldos das contas bancárias utilizadas pela Rural Sul em nome de terceiros, pois a Rural Sul não possui faturamento próprio, as vendas ocorrem diretamente na pessoa física dos sócios. Em janeiro houve movimentação de R\$ 8,7 milhões nas contas de Jonatan Fraga e Márcio Perfeito, a Administração Judicial solicitou os extratos bancários e documentos fiscais visando elucidar as operações ocorridas, contudo, nada foi enviado Evidencia-se que em agosto/2020 houve adiantamento ao sócio Marcio José da Silva Perfeito, no valor de R\$ 77mil, referente à compra de um escarificador - maquinário agrícola utilizada pela Rural Sul. O advogado da recuperanda foi informado a respeito da situação e solicitou a transferência dos bens para o nome da empresa, contudo, até o momento nenhum ajuste ocorreu.



Adiantamentos: do valor contabilizado, R\$ 15,2 mil refere-se à compra de um veículo Saveiro em Goiás. Os sócios não repassaram qualquer documentação, tampouco informações pormenorizadas sobre a aquisição. A Administração Judicial solicitou o detalhamento da conta dos adiantamentos a fornecedores e demais informações pormenorizadas, contudo, não houve retorno, a empresa não justificou o saldo. Incidiu ainda R\$ 2 mil a título de viagens (para buscar um dos caminhões que estava em conserto), R\$ 6 mil relacionado a férias, e R\$ 5,5 mil de antecipação salarial, todos sem qualquer justificativa por parte da Rural Sul.



Títulos de capitalização: engloba consórcio de trator comprado no CPF do sócio Márcio José da Silva Perfeito (R\$ 16 mil), em setembro/21, e de Felipe Perfeito (R\$ 13 mil) em dezembro/21, em janeiro, os R\$ 15,5 mil aportados na rubrica não foram justificados, apesar de solicitado.



Estoques a importância não corresponde à realidade, a assessoria contábil está estudando uma forma de regularizar o saldo. A Recuperanda, informou que não utiliza estoques, pois o procedimento é "colhe e vende".



Créditos de sócios/diretores: em janeiro a Recuperanda transferiu R\$ 81 mil aos sócios para seus gastos particulares, há, ainda, registro contábil de R\$ 200 mil que teria sido devolvido por Marcelo Goulart à Rural Sul, contudo, não foi enviado o comprovante, impossibilitando a testagem da informação. Evidencia-se que em agosto/2020 houve transferência no montante de R\$ 205.500,00 à Felipe Perfeito Goulart para compra de uma plantadeira utilizada pela Rural Sul. O bem não foi contabilizado no imobilizado da empresa, situação que permanece até o momento.



Imobilizado: não houve envio do inventário do imobilizado, prejudicando qualquer análise. Evidencia-se, entretanto, que diversos maquinários são comprados em nome dos sócios, e, portanto, o registro contábil em nada corresponde à realidade. Além disso, foi realizado um consórcio em setembro/21 cuja contabilização deu-se em contas do imobilizado, porém está em nome do sócio Felipe Perfeito, sendo este o motivo de crescimento na conta, trata-se de um trato no valor total de R\$ 254 mil.



BALANÇO PATRIMONIAL

ATIVO		nov/21	dez/21	jan/22
ATIVO CIRCULANTE		16.819.681	18.347.437	18.414.388
	Cientes	8.906.281	9.194.795	8.647.092
	Outros Créditos - Arroz. Sobrado Eireli	117.857	125.501	127.986
	Outros Créditos - Arroz. Sul	127.224	166.672	186.191
	Outros Créditos - Transaurea	2.222	2.222	2.222
	Outros Créditos - Marcio Jose da Silva Perfeito	1.614.975	1.816.386	2.028.509
	Outros Créditos - Jonatan Fraga	3.792.373	4.671.393	5.022.730
	Adiantamento a Fornecedores	211.057	339.257	339.257
	Títulos de Capitalização	44.315	58.159	73.712
	Adiantamentos de salários	68.595	38.270	43.820
	Adiantamento de viagens	-	-	2.000
	Adiantamento de férias	-	-	6.087
	Estoques	1.934.783	1.934.783	1.934.783
ATIVO NÃO CIRCULANTE		16.352.483	16.417.341	16.300.205
	Créditos de sócios/diretores	824.786	875.157	756.173
	Depósitos Judiciais	308.976	308.976	308.976
IMOBILIZADO/INTANGIVEL		15.218.720	15.233.208	15.235.056
Depreciação/Amortização Acumulada		- 1.806.775	- 1.806.775	- 1.806.775
TOTAL DO ATIVO		33.172.164	34.764.778	34.714.593
PASSIVO		nov/21	dez/21	jan/22
PASSIVO CIRCULANTE		50.611.309	52.567.846	52.105.330
	Fornecedores	6.165.765	6.556.637	6.386.189
	Contas a pagar	3.122.008	2.573.426	2.517.488
	Empréstimos e Financiamentos/Instituições financeiras	33.259.588	33.259.588	33.259.588
	Obrigações Sociais e Tributárias	1.466.632	1.404.550	1.399.677
	Adiantamento de Clientes	-	811.215	265.219
	Empréstimos e Financiamentos	1.579.054	1.579.054	1.579.054
	Provisões Trabalhistas	111.531	51.224	64.259
	Outras Contas a Pagar	4.906.731	6.332.154	6.633.856
PASSIVO NÃO CIRCULANTE		-	-	-
PATRIMÔNIO LÍQUIDO		-17.439.145	-17.803.068	-17.390.737
	Capital social	100.000	100.000	100.000
	Prejuízos acumulados	- 17.539.145	- 17.903.068	- 17.490.737
TOTAL DO PASSIVO E PATRIMÔNIO LÍQUIDO		33.172.164	34.764.778	34.714.593



Fornecedores: em janeiro houve pagamento no montante de R\$ 430 mil e novas compras a prazo de R\$ 259 mil, cujos principais fornecedores foram Tche Produtos Agrícolas e Canquerini. Cumpre relatar que a Recuperanda realiza parte das obrigações junto aos fornecedores através de permuta (operação *Barter*). **A empresa atesta não existir inadimplência, ao mesmo tempo que cita que os pagamentos são feitos conforme disponibilidade de seu caixa. Apesar de novamente solicitado, a Rural Sul não enviou o controle de contas a pagar, sendo desconhecido o verdadeiro valor da rubrica.**



Contas a pagar: engloba, sobretudo, empréstimos que ocorrem sem contrato em Goiás. Não há informações pormenorizadas, prejudicando outra análises. Quanto a movimentação de janeiro, a Rural Sul remeteu a planilha colacionada na página 15 deste relatório, contudo, não houve qualquer elucidação sobre as partes e montantes envolvidos nas operações:



Empréstimos e financiamentos: engloba empréstimos junto a 4 instituições financeiras que a Rural Sul adquiriu desde agosto/2020, apesar de longamente solicitado, nunca houve qualquer envio de documentação por parte da Rural Sul, tampouco foram registrado pagamentos dos empréstimos adquiridos.

Empréstimos		
Parte		Saldo
Bradesco	R\$	709.575,20
Banrisul	R\$	852.069,77
Sicredi (65305-05)	R\$	1.892,38
Sicredi (Ag. 0116)	R\$	15.516,25



Adiantamento de clientes: compreende adiantamentos realizados pelos clientes Cristal Alimentos, Cerealista São Manoel e Nobre Alimentos. Em janeiro houve baixa de R\$ 892 mil, não sabendo-se se ocorreu por faturamento ou movimentação contábil, ante a falta de informações prestadas pela Recuperanda, havendo ainda, novos adiantamento na monta de R\$ 265 mil.



Outras contas a pagar: trata-se de contabilização das contas pessoais dos sócios. O saldo da rubrica não foi confirmado pela empresa, tampouco detalhamento dos gastos que crescem de forma constante.

Fonte: Demonstrações financeiras fornecidas pelas Recuperandas

4. DADOS FINANCEIROS-ECÔNOMICOS



INFORMAÇÕES ADICIONAIS: CONTAS A PAGAR

Conforme amplamente tratado por esta Administração Judicial, e inclusive já levado aos autos processuais, a Recuperanda toma empréstimos com terceiros sem firmar contrato e efetivamente prestar contas, além de misturar patrimônio particular dos sócios com as empresas. A Rural Sul enviou a planilha abaixo sobre as movimentações ocorridas na rubrica contas a pagar, contudo, não houve qualquer justificativa sobre o montante operacionalizado.

Planilha Contas a Pagar			
Parte	Data	Valor	
Pagamento Maria Helena da Silva	01/12/2021	R\$	19.578,20
Devolução Empréstimo - Jacy Ludgero	01/12/2021	R\$	25.450,00
Pagamento Saga Motors - Consórcio	01/12/2021	R\$	60.000,00
Pagamento Pensão Filha Marcelo	03/12/2021	R\$	2.500,00
Pagamento NF 55230 em nome de Fabio Cassol - Nativa	06/12/2021	R\$	14.100,00
Pagamento NF 55102 em nome de Fabio Cassol - Nativa	06/12/2021	R\$	4.700,00
Pagamento NF 26559 em nome de Fabio Cassol - Agroquimica	06/12/2021	R\$	65.051,43
Pagamento Ivan Carlos - Quitação Consórcio (Transferência para Jonata Rocha)	06/12/2021	R\$	60.273,91
Pagamento Marcio José da Silva Perfeito	07/12/2021	R\$	458,09
Pagamento Fundo Fixo (Caixa)	07/12/2021	R\$	5.000,00
Pagamento Formosa Agrícola (NF em nome Fabio Cassol)	07/12/2021	R\$	44.590,04
Pagamento Agrobrasil (NF em nome de Favio Cassol)	07/12/2021	R\$	27.540,04
Pagamento Agrobrasil (NF em nome de Favio Cassol)	07/12/2021	R\$	360,00
Pagamento Maria Helena da Silva	08/12/2021	R\$	20.000,00
Pagamento Agrobrasil (NF em nome de Favio Cassol)	08/12/2021	R\$	90.000,00
Pagamento Tche Prods Agrícolas (NF em nome de Favio Cassol)	09/12/2021	R\$	80.000,00
Transferência entre Contas - Marcio José da Silva	13/12/2021	R\$	800,00
Pagamento Empréstimo - Valmar Gomes Cardozo	15/12/2021	R\$	50.000,00
Pagamento Ilza Ribeiro da Silva Souza	17/12/2021	R\$	7.750,00
Pagamento Compet Comercial de Derivados	20/12/2021	R\$	6.000,00
Pagamento DARF Rural Sul - Encargos Sociais	20/12/2021	R\$	165,74
Pagamento DARF Rural Sul - Encargos Sociais	20/12/2021	R\$	21,45
Transferência entre Contas - Marcio José da Silva	24/12/2021	R\$	270,00
Pagamento Contr 005254539 Parc. 018/036	27/12/2021	R\$	3.830,19
Pagamento Tche Prods Agrícolas (Notas em nome de Favio Cassol)	29/12/2021	R\$	10.706,52
Saque C/C BDN	30/12/2021	R\$	2.000,00
Devolução Empréstimo - Jacy Ludgero	30/12/2021	R\$	25.450,00
Pagamento Thais Gomes da Rocha	30/12/2021	R\$	800,00
Total			R\$ 627.395,61



DEMONSTRAÇÃO DO RESULTADO DO EXERCÍCIO

DEMONSTRATIVO DO RESULTADO DO EXERCÍCIO - RURAL SUL PRODUÇÕES DE ARROZ IRRIGADO LTDA.

		nov/21	dez/21	jan/22
D.I.R.E.	Receita líquida	2.328.594	1.116.300	858.605
	Custo dos produtos e serviços vendidos	- 848.900	-1.093.512	- 251.355
	Lucro Bruto	1.479.694	22.789	607.250
	Despesas administrativas e gerais	- 235.224	- 386.150	- 193.655
	(Prejuízo)/Lucro operacional	1.244.469	-363.362	413.595
	Receitas financeiras	12	6	11
	Despesas financeiras	- 830	- 568	- 1.275
	Resultado antes da tributação	1.243.651	-363.924	412.331
	(Prejuízo)/Lucro contábil	1.243.651	-363.924	412.331

- **Receita Líquida:** em janeiro o faturamento atingiu R\$ 858 mil, que tiveram como destino os clientes Nobre Alimentos, Cerealista São Joaquim, Nobre Alimentos e Veneza Alimentos.
- **Custos:** em dezembro os custos representaram 30% das receitas líquidas, e englobam as contas de insumos, combustíveis e lubrificantes, manutenção e reparos. No período, os gastos com insumos passaram de R\$ 687 mil para R\$ 108 mil, os valores de combustíveis passaram de R\$ 92 mil para R\$ 8 mil. Questionada sobre a forte retração dos dispêndios em período de irrigação e plantio, não houve explicação a contento.
- **Despesas Administrativas Gerais:** compreendem, basicamente, as despesas com funcionários, serviços de pessoa jurídica (advogados e contabilidade), serviços de pessoa física (trabalhadores informais) e manutenção. Em janeiro, os serviços com terceiros passaram de R\$ 85 mil para R\$ 35 mil, e retração de R\$ 124 mil nos dispêndios com fretes. Questionada sobre os dispêndios de serviços com terceiros, a empresa não forneceu resposta a contento tampouco houve detalhamento da conta, quanto aos fretes, mencionou que deve-se a colheita no mês anterior.
- **Resultado Financeiro:** as recuperandas trabalham majoritariamente com despesas financeiras que se referem, sobretudo, a despesas bancárias e juros sobre os pagamentos em atraso de FGTS, sendo este o motivo para o crescimento observado em janeiro.
- **Resultado:** em janeiro as empresas apontaram lucro no montante de R\$ 412 mil sobre tudo em virtude da retração nos custos e despesas. Cabe esclarecer que desde dezembro/2020, a empresa está assistida por uma nova assessoria contábil, e neste período a Rural Sul começou a apresentar lucros em quase todos os meses, situação completamente diferente da observada em meses e anos anteriores. **A Administração Judicial requereu informações detalhadas sobre as mudanças de critério contábil que estão culminando nos lucros contábeis, contudo, nada foi esclarecido a contento.**

Em relação a Receita e Resultados do Grupo Rural Sul, é importante frisar que suas atividades estão ligadas ao cultivo de arroz, de forma que os meses que apresentam lucro são limitados àqueles em que há colheita e venda do produto, enquanto que os Custos e Despesas ocorrem em meses diferentes, quando há o preparo do solo, plantio e desenvolvimento. No Rio Grande do Sul, a colheita acontece somente no mês de março/abril, enquanto que em Goiás, ocorre duas vezes ao ano, e o ciclo de preparo à colheita leva de 04 a 06 meses. Portanto, existem severas variações de Receita, bem como diversos meses de prejuízo contábil, só podendo ser auferido eventual lucro ou prejuízo na operação de forma anual.

A Administração Judicial evidencia que as vendas da Rural Sul ocorrem originalmente na pessoa física dos sócios Felipe e Marcelo, e somente os gastos a título de custos e despesas são lançados contra a Rural Sul, de modo, que o balancete apresentado possui consolidação com as informações da pessoa física dos sócios.

PLANO SAFRA (ARROZ IRRIGADO)		
MÊS	RS	GO
JANEIRO	IRRIGAÇÃO / FUNGICIDA	PLANTIO / COLHEITA
FEVEREIRO	IRRIGAÇÃO / FUNGICIDA	PLANTIO
MARÇO	COLHEITA	PREPARO DE SOLO
ABRIL	COLHEITA	PREPARO DE SOLO
MAIO	MANUTENÇÃO MÁQUINAS	PREPARO DE SOLO / COLHEITA
JUNHO	MANUTENÇÃO MÁQUINAS	PLANTIO / COLHEITA
JULHO	PREPARO DE SOLO	PLANTIO / COLHEITA
AGOSTO	PREPARO DE SOLO	PLANTIO
SETEMBRO	PREPARO DE SOLO	PLANTIO
OUTUBRO	PLANTIO	PLANTIO
NOVEMBRO	PLANTIO	COLHEITA
DEZEMBRO	TRATOS CULTURAIS / IRRIGAÇÃO	COLHEITA



FLUXO DE CAIXA GERENCIAL

O fluxo de caixa informado pela empresa é utilizado para controle interno da Companhia. Salienta-se que a recuperanda utiliza com frequência os recursos de sócios e parceiros, uma vez que não possui conta bancária, misturando por diversas vezes o patrimônio pessoal com o da empresa, o que vai em desconformidade do Princípio da Entidade que preza pela autonomia patrimonial das partes. A abertura de uma conta corrente em nome da empresa está sendo procurada pela Recuperanda, no entanto, até o momento sem sucesso.

FLUXO DE CAIXA GERENCIAL	nov/21	dez/21	jan/22
ENTRADAS	465.675	609.809	422.485
Carlos Recapagem	464	152	-
Gdal Com. Atacadista de Alimentos	50.000	50.000	-
Jonatan Fraga	39.570	48.600	71.522
José Ricardo Cardoso Terra	3.500	3.500	-
Pampa Energia	-	-	4.055
Realengo	200.000	300.000	261.550
Rodrigão	2.000	-	-
Thi JM2	-	59.100	-
V Cardoso	169.138	-	-
V Cardoso	-	148.457	-
Veneza Alimentos	-	-	85.358
SAÍDAS	424.850	619.112	384.505
Arrendamento	3	-	5.000
Assessoria	17.162	17.162	17.162
Combustível	23.613	25.750	23.760
Comunicação	2.125	2.456	2.470
Contador	8.355	13.876	6.892
Consórcio	-	-	15.553
Custos Diversos	-	-	19.180
Despesas Diversas	52.784	42.218	53.757
Encargos Sociais	35.038	52.250	8.012
Energia	1.716	6.825	12.356
Frete Safra	935	153	-
Goiás	2.240	2.787	-
Impostos	26.048	26.487	57.122
Insumos	59.200	153.719	-
Investimento	13.887	-	-
Juros	-	13.333	16.610
Lauro Goulart	-	3.000	-
Lenha	-	-	731
Manutenção	131.463	118.598	93.030
RH	46.382	139.566	51.906
Seguros	761	761	761
Serviços terceirizados	3.000	-	-
Tarifas bancárias	137	171	204
Variação	40.825	- 9.303	37.980
Saldo Inicial	35.152	38.597	29.294
Saldo Final	75.977	29.294	67.274

Os recebimentos estão atrelados às movimentações bancárias de terceiros, além dos clientes, Realengo e Veneza Alimentos.

Dentre as principais variações ocorridas em janeiro encontra-se os custos diversos, que correspondem a R\$ 11,6 mil junto ao Condado de Arroz e R\$ 7,5 mil com Barra Química, a Recuperanda enviou as notas fiscais, contudo, apesar de solicitado, não houve qualquer elucidação sobre o que se referem os gastos. Na rubrica despesas diversas houve registro de R\$ 30 mil sob o histórico "Promissória", Administração Judicial solicitou a documentação pertinente e esclarecimentos acerca do dispêndio, entretanto, a empresa ficou-se inerte. Os impostos mais relevantes pagos no período diz respeito ao sócio Márcio Perfeito (R\$ 57 mil). Houve ainda questionamentos acerca dos R\$ 30 mil registrado sob o histórico "saque" na conta RH, contudo a empresa não se manifestou.

Embora o caixa tenha finalizado com R\$ 67 mil, não corresponde à realidade, sendo desconhecido seu verdadeiro valor, em virtude da Recuperanda não ter enviado a totalidade dos extratos bancários.



DÍVIDA FISCAL

Em janeiro de 2022, a dívida tributária do Grupo Rural Sul totalizava **R\$ 1.392.905,15**, sendo o maior valor referente ao ICMS, com R\$ 1,2 milhão. O único parcelamento informado, de INSS, está inativo, devido à inadimplência. A despeito dos demais impostos, as recuperandas afirmam considerarem o passivo tributário proporcionalmente irrisório em relação ao valor sujeito à recuperação judicial, assim, entendem que oportunamente farão parcelamentos ou refinanciamento junto aos órgãos públicos.

Destaca-se que os sócios estão colocando em dia a dívida tributária que consta em seus CPFs com recursos da empresa.

Abaixo segue a relação de tributos em aberto e a projeção gráfica da evolução da dívida tributária:

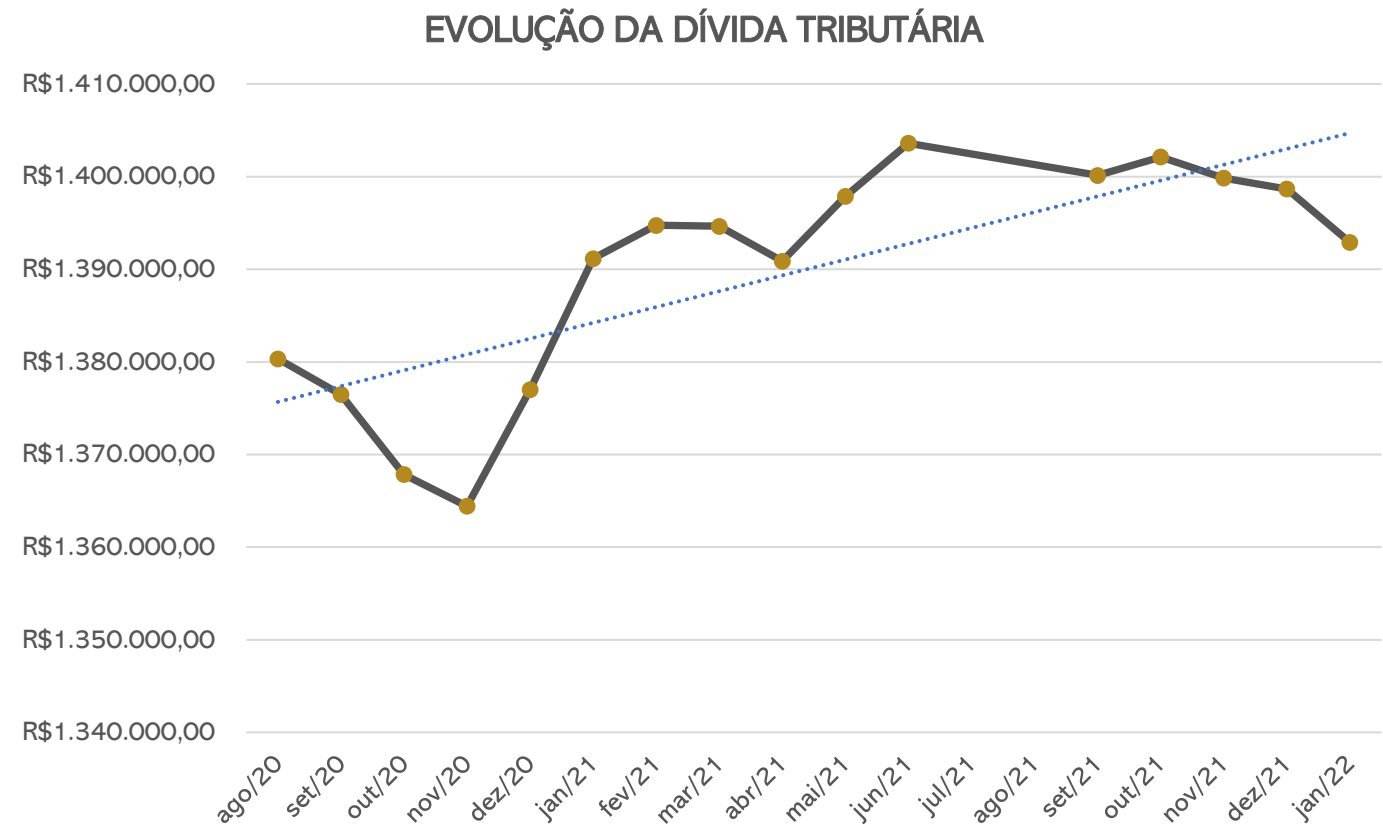
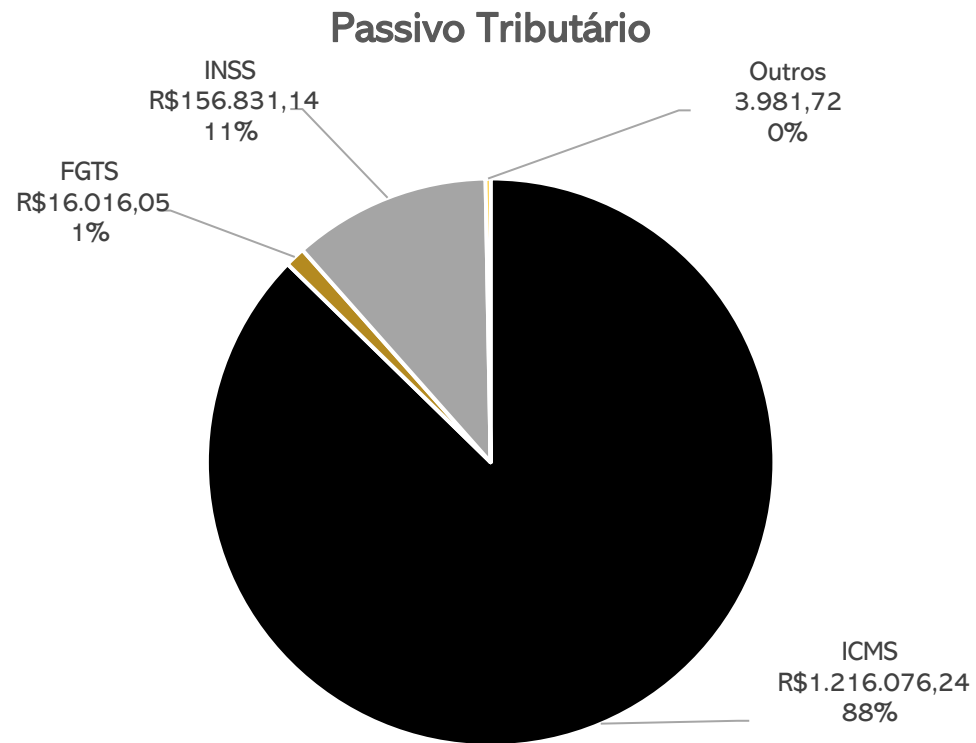

6. PLANO DE RECUPERAÇÃO JUDICIAL



MEIOS DE RECUPERAÇÃO

CONCESSÃO DE PRAZOS E CONDIÇÕES ESPECIAIS DE PAGAMENTO: no plano de recuperação judicial constam deságios, alongamento das dívidas com carência para o pagamento e a substituição de taxas de juros vigente para os créditos previstos no plano.

REORGANIZAÇÃO SOCIETÁRIA: o plano prevê que as empresas podem, enquanto participantes do processo de recuperação judicial, realizar operações para reorganizar a sociedade, de modo que façam, fusões, incorporações, cisões, transformações, dissoluções e criação de subsidiárias integrais. Ainda, os credores sujeitos ao Plano não podem se opor a nenhuma operação societária.

VENDA PARCIAL DE ATIVOS: as empresas podem alienar ativos operacionais ou não operacionais com o intuito de pagar credores ou recompor o capital de giro. Poderão alienar unidades produtivas isoladas através de leilão, propostas fechadas ou lances orais, e os recursos recebidos serão utilizados para capital de giro, novos investimentos e destinações afins. Também serão realizados leilões reversos, para a quitação de dívidas já parceladas e com deságios incidentes, mediante antecipação de valores e obtenção de novos descontos, na forma proposta pela recuperanda no momento da operação.

CAPTAÇÃO DE NOVOS RECURSOS: as empresas pretendem obter novos recursos com credores fomentadores, para cumprir com as obrigações do plano ou recompor o capital de giro.

AUMENTO DE CAPITAL: as empresas poderão emitir novas ações ou quotas visando cumprir as obrigações do plano ou recompor o capital de giro.

PROVIDÊNCIAS DESTINADAS AO REFORÇO DO CAIXA: corte de custos, racionalização e melhorias do processo.

Proposta de Pagamento

CLASSE I - Credores Trabalhistas							
Subclasse	DESÁGIO	CARÊNCIA	PRAZO TOTAL	JUROS	VALOR RJ	PERIODICIDADE	OBSERVAÇÕES
Até 5 salários mínimos	-	-	30 dias	-	12.701,44	-	A contar do trânsito em julgado da decisão que homologa o PRJ. Créditos de natureza salarial, vencidos nos 3 meses anteriores ao pedido da RJ, até o limite de 5 salários mínimos por trabalhador
Acima de 5 salários mínimos	-	-	1 ano	-	532.382,72	-	A contar do trânsito em julgado da decisão que homologa o PRJ.
CLASSE II - Credores com Garantia Real							
Subclasse	DESÁGIO	CARÊNCIA	PRAZO TOTAL	JUROS	VALOR RJ	PERIODICIDADE	OBSERVAÇÕES
Aplicável a todos	50%	2 anos	20 anos	2% a.a. + TR	11.175.704,62	Anual	A contar do trânsito em julgado da decisão que homologa o PRJ. Mediante compensação de eventuais créditos
CLASSE III - Credores Quirografários							
Subclasse	DESÁGIO	CARÊNCIA	PRAZO TOTAL	JUROS	VALOR RJ	PERIODICIDADE	OBSERVAÇÕES
Aplicável a todos	65%	2 anos	20 anos	2% a.a. + TR	21.599.933,87	Anual	A contar do trânsito em julgado da decisão que homologa o PRJ. Mediante compensação de eventuais créditos
CLASSE IV - Credores ME e EPP							
Subclasse	DESÁGIO	CARÊNCIA	PRAZO TOTAL	JUROS	VALOR RJ	PERIODICIDADE	OBSERVAÇÕES
Aplicável a todos	65%	2 anos	20 anos	2% a.a. + TR	33.320.722,65	Anual	A contar do trânsito em julgado da decisão que homologa o PRJ. Mediante compensação de eventuais créditos



MEDEIROS & MEDEIROS
ADMINISTRAÇÃO JUDICIAL

ANEXOS

RECUPERAÇÃO JUDICIAL



RELATÓRIO MENSAL DE ATIVIDADES

I – DEMONSTRAÇÕES CONTÁBEIS DE JANEIRO/22.



MEDEIROS & MEDEIROS

ADMINISTRAÇÃO JUDICIAL

CENTRAL DE ATENDIMENTO: 0800 150 1111

PORTO ALEGRE / RS | NOVO HAMBURGO / RS | CAXIAS DO SUL / RS | BLUMENAU / SC | RIO DE JANEIRO / RJ | SÃO PAULO / SP

RURAL SUL PRODUCAO DE ARROZ IRRIGADO LTDA
 CNPJ: 28.620.500/0001-45

B A L A N Ç O P A T R I M O N I A L
 Exercício encerrado em 31 de janeiro de 2022.

Consolidado Com: FBG MMG

Dia:08/03/2022 Hr:08:45:55,98

Descricao da conta-----Sld.de Janeiro 2022--Sld.de Dezembro 2021

ATIVO

	18.414.388,25	18.347.436,84
CIRCULANTE		
CREDITOS	8.647.092,41	9.194.795,16
CLIENTES A RECEBER	8.647.092,41	9.194.795,16
OUTROS CREDITOS	7.832.512,60	7.217.858,44
OUTROS CREDITOS A RECEBER	7.367.637,27	6.782.172,89
ADIANTAMENTO A FORNECEDORES	339.256,54	339.256,54
TITULOS DE CAPITALIZAÇÃO	73.712,11	58.159,01
ADIANTAMENTOS CONCEDIDOS	51.906,68	38.270,00
ESTOQUE	1.934.783,24	1.934.783,24
ESTOQUE	1.934.783,24	1.934.783,24
ATIVO NÃO CIRCULANTE	1.065.148,97	1.184.132,96
REALIZÁVEL A LONGO PRAZO	1.065.148,97	1.184.132,96
CRÉDITOS DE SÓCIOS / DIRETORES	756.172,88	875.156,87
DEPÓSITOS JUDICIAIS	308.976,09	308.976,09
PERMANENTE	15.235.056,08	15.233.207,98
PERMANENTE	15.235.056,08	15.233.207,98
IMOBILIZADOS	17.035.170,85	17.033.322,75
(-) DEPRECIÇÃO ACUMULADA	1.800.114,77-	1.800.114,77-
DIFERIDO	6.660,00	6.660,00

Continua.

RURAL SUL PRODUCAO DE ARROZ IRRIGADO LTDA
CNPJ: 28.620.500/0001-45

BALANÇO PATRIMONIAL
Exercício encerrado em 31 de janeiro de 2022.

Consolidado Com: FBG MMG

Dia:08/03/2022 Hr:08:45:55,98

Descricao da conta-----Sld.de Janeiro 2022--Sld.de Dezembro 2021

Continuacao.

(-) AMORTIZACAO ACUMULADA

6.660,00-

6.660,00-

*** * T O T A L ATIVO**

34.714.593,30

34.764.777,78

=====

=

=

=

=

=

=

=

=

=

=

=

=

=

=

=

=

=

=

=

=

=

=

=

=

=

=

=

=

=

=

=

=

=

=

=

=

=

=

=

=

=

=

=

=

=

Continua.

=====

RURAL SUL PRODUCAO DE ARROZ IRRIGADO LTDA
CNPJ: 28.620.500/0001-45

B A L A N Ç O P A T R I M O N I A L
Exercício encerrado em 31 de janeiro de 2022.

Consolidado Com: FBG MMG

Dia:08/03/2022 Hr:08:45:55,98

Descricao da conta-----Sld.de Janeiro 2022--Sld.de Dezembro 2021

Continuacao.

PASSIVO

CIRCULANTE	52.105.330,23-	52.567.846,13-
FORNECEDORES	6.386.189,49-	6.556.637,00-
FORNECEDORES DE MAT. E SERV.	6.386.189,49-	6.556.637,00-
CONTAS A PAGAR	2.517.488,38-	2.573.425,72-
CONTAS A PAGAR	2.517.488,38-	2.573.425,72-
RECUPERAÇÃO JUDICIAL	33.259.587,50-	33.259.587,50-
RECUPERAÇÃO JUDICIAL	33.259.587,50-	33.259.587,50-
OBRIG. ENCARGOS TRABALHISTAS	6.472,08-	5.874,00-
OBRIG. ENCARGOS TRABALHISTAS	6.472,08-	5.874,00-
OBRIGAÇÕES FISCAIS A PAGAR	1.353.904,54-	1.353.566,29-
OBRIGAÇÕES FISCAIS A PAGAR	1.353.904,54-	1.353.566,29-
OBRIGAÇÕES SOCIAIS A PAGAR	39.300,61-	45.109,59-
OBRIGAÇÕES SOCIAIS A PAGAR	39.300,61-	45.109,59-
ADIANTAMENTO DE CLIENTES	265.218,61-	811.214,53-
ADIANTAMENTO DE CLIENTES	265.218,61-	811.214,53-
EMPRÉSTIMOS E FINANCIAMENTOS	1.579.053,60-	1.579.053,60-
EMPRESTIMOS - CP	1.579.053,60-	1.579.053,60-
PROVISÕES TRABALHISTAS	64.258,99-	51.223,96-

Continua.

DEMONSTRAÇÃO DO RESULTADO DO EXERCÍCIO

Período: Janeiro/2022

Plano de Contas Consolidado Com: FBG MMG

Dia: 08/03/2022

Hora: 08:45:55,98

* ----- * -----			
Codigo conta/descricao da conta-----	%1.Grp-----	S	A L D O S-----
RECEITA OPERACIONAL BRUTA	100,00	858.605,20	
RECEITA OPERACIONAL BRUTA	100,00		858.605,20
RECEITA DE VENDA DE MERCADORIAS	100,00		858.605,20
-----			-----
RECEITA LIQUIDA	100,00	858.605,20	
CUSTO SERV./ PRODUTOS VENDIDOS	29,27	251.355,31-	
CUSTO PRO.FABR.PROPRIA VENDIDA	29,27		251.355,31-
(+) OUTROS CUSTOS DE PRODUÇÃO	29,27		251.355,31-
-----			-----
LUCRO BRUTO	70,73	607.249,89	
DESPESAS OPERACIONAIS	22,55	193.654,52-	
DESPESAS ADMINISTRATIVAS	22,55		193.654,52-
DESPESAS COM PESSOAL - ADM	11,43		98.169,31-
DESPESAS COM DIRETORIA - ADM	0,85		7.272,00-
OUTRAS DESP. ADMINISTRATIVAS	10,27		88.213,21-
-----			-----
RES. OPER ANTES DO RES.FINANC.	48,17	413.595,37	
RESULTADO FINANCEIRO	0,15	1.263,95-	
RESULTADOS FINANC. LÍQUIDOS	0,15		1.263,95-
DESPESAS FINANCEIRAS	0,15		1.275,02-
RECEITAS FINANCEIRAS	0,00		11,07
-----			-----
RESULTADO ANTES PROV.IMP.PART.	48,02	412.331,42	
RES.EXERCÍCIO ANTES PARTICIPAÇ	48,02	412.331,42	
LUCRO (PREJUÍZO) LIQ. DO EXERC	48,02	412.331,42	

VIAMAO, 31 de janeiro de 2022.

FELIPE PERFEITO GOULART

Socio Administrador

CPF Numero - 020.129.800-74

ALEXSANDRO CORREIA DE RESENDE

Tecn.Contabilidade CRC/RS 068757/O-9

CPF Numero - 916.814.990-53

=====

=

=

=

=

=====

B A L A N Ç O P A T R I M O N I A L
Exercício encerrado em 31 de janeiro de 2022.

Descricao da conta-----Sld.de Janeiro 2022--Sld.de Dezembro 2021
Continuacao.

PASSIVO

CIRCULANTE -----	5.289.348,11- -----	5.284.299,45- -----
OBRIG. ENCARGOS TRABALHISTAS -----	2.563,98-	0,00
OBRIG. ENCARGOS TRABALHISTAS	2.563,98-	0,00
OBRIGAÇÕES FISCAIS A PAGAR -----	1.226.176,48-	1.226.176,48-
OBRIGAÇÕES FISCAIS A PAGAR	1.226.176,48-	1.226.176,48-
OBRIGAÇÕES SOCIAIS A PAGAR -----	18.798,43-	18.798,43-
OBRIGAÇÕES SOCIAIS A PAGAR	18.798,43-	18.798,43-
EMPRÉSTIMOS E FINANCIAMENTOS -----	3.913.823,56-	3.913.823,56-
EMPRÉSTIMO DE SÓCIOS	2.327.760,85-	2.327.760,85-
EMPRESTIMOS - CP	1.586.062,71-	1.586.062,71-
OUTRAS CONTAS A PAGAR -----	127.985,66-	125.500,98-
OUTRAS CONTAS A PAGAR	127.985,66-	125.500,98-
PASSIVO NÃO CIRCULANTE -----	2.044.482,04- -----	2.044.482,04- -----
EXÍGIVEL A LONGO PRAZO -----	2.044.482,04-	2.044.482,04-
EMPRÉSTIMOS - LP	344.488,04-	344.488,04-
PARCELAMENTOS LP	1.699.994,00-	1.699.994,00-
PATRIMÔNIO LÍQUIDO -----	6.673.044,20 -----	6.667.995,54 -----
PATRIMÔNIO LÍQUIDO -----	6.673.044,20	6.667.995,54

Continua.

B A L A N Ç O P A T R I M O N I A L
 Exercício encerrado em 31 de janeiro de 2022.

Descricao da conta-----Sld.de Janeiro 2022--Sld.de Dezembro 2021
 Continuacao.

PASSIVO

CIRCULANTE -----	430.000,24-	410.516,28-
OBRIGAÇÕES SOCIAIS A PAGAR -----	13.799,38-	14.757,10-
OBRIGAÇÕES SOCIAIS A PAGAR	13.799,38-	14.757,10-
EMPRÉSTIMOS E FINANCIAMENTOS -----	215.252,60-	214.858,21-
EMPRÉSTIMO DE SÓCIOS	215.252,60-	214.858,21-
PROVISÕES TRABALHISTAS -----	14.757,22-	14.229,22-
PROVISÕES TRABALHISTAS	14.757,22-	14.229,22-
OUTRAS CONTAS A PAGAR -----	186.191,04-	166.671,75-
OUTRAS CONTAS A PAGAR	186.191,04-	166.671,75-
PATRIMÔNIO LÍQUIDO -----	380.960,01	361.476,05
PATRIMÔNIO LÍQUIDO -----	380.960,01	361.476,05
CAPITAL SOCIAL	50.000,00-	50.000,00-
LUCROS/PREJUÍZOS ACUMULADOS	430.960,01	411.476,05
* * T O T A L PASSIVO	49.040,23-	49.040,23-

Continua.

RURAL SUL PRODUCAO DE ARROZ IRRIGADO LTDA
 CNPJ: 28.620.500/0001-45

BALANÇO PATRIMONIAL
 Exercício encerrado em 31 de janeiro de 2022.

Descricao da conta-----Sld.de Janeiro 2022--Sld.de Dezembro 2021

ATIVO

CIRCULANTE	2.706.385,22	2.609.024,17
CREDITOS	102.670,40	40.950,00
CLIENTES A RECEBER	102.670,40	40.950,00
OUTROS CREDITOS	668.931,58	633.290,93
OUTROS CREDITOS A RECEBER	316.398,36	294.394,39
ADIANTAMENTO A FORNECEDORES	300.626,54	300.626,54
ADIANTAMENTOS CONCEDIDOS	51.906,68	38.270,00
ESTOQUE	1.934.783,24	1.934.783,24
ESTOQUE	1.934.783,24	1.934.783,24
ATIVO NÃO CIRCULANTE	805.948,97	924.932,96
REALIZÁVEL A LONGO PRAZO	805.948,97	924.932,96
CRÉDITOS DE SÓCIOS / DIRETORES	756.172,88	875.156,87
DEPÓSITOS JUDICIAIS	49.776,09	49.776,09
PERMANENTE	15.235.056,08	15.233.207,98
PERMANENTE	15.235.056,08	15.233.207,98
IMOBILIZADOS	17.035.170,85	17.033.322,75
(-) DEPRECIACÃO ACUMULADA	1.800.114,77-	1.800.114,77-
DIFERIDO	6.660,00	6.660,00
(-) AMORTIZACAO ACUMULADA	6.660,00-	6.660,00-

Continua.

RURAL SUL PRODUCAO DE ARROZ IRRIGADO LTDA
CNPJ: 28.620.500/0001-45

B A L A N Ç O P A T R I M O N I A L
Exercício encerrado em 31 de janeiro de 2022.

Descricao da conta-----Sld.de Janeiro 2022--Sld.de Dezembro 2021
Continuacao.

PASSIVO

CIRCULANTE	47.932.652,61-	47.827.241,65-
FORNECEDORES	2.490.214,46-	2.637.308,43-
FORNECEDORES DE MAT. E SERV.	2.490.214,46-	2.637.308,43-
CONTAS A PAGAR	2.517.488,38-	2.573.425,72-
CONTAS A PAGAR	2.517.488,38-	2.573.425,72-
RECUPERAÇÃO JUDICIAL	33.259.587,50-	33.259.587,50-
RECUPERAÇÃO JUDICIAL	33.259.587,50-	33.259.587,50-
OBRIG. ENCARGOS TRABALHISTAS	6.472,08-	5.874,00-
OBRIG. ENCARGOS TRABALHISTAS	6.472,08-	5.874,00-
OBRIGAÇÕES FISCAIS A PAGAR	1.353.904,54-	1.353.566,29-
OBRIGAÇÕES FISCAIS A PAGAR	1.353.904,54-	1.353.566,29-
OBRIGAÇÕES SOCIAIS A PAGAR	36.757,33-	41.767,31-
OBRIGAÇÕES SOCIAIS A PAGAR	36.757,33-	41.767,31-
EMPRÉSTIMOS E FINANCIAMENTOS	1.579.053,60-	1.579.053,60-
EMPRESTIMOS - CP	1.579.053,60-	1.579.053,60-
PROVISÕES TRABALHISTAS	55.318,29-	44.504,86-
PROVISÕES TRABALHISTAS	55.318,29-	44.504,86-
OUTRAS CONTAS A PAGAR	6.633.856,43-	6.332.153,94-

Continua.

RURAL SUL PRODUCAO DE ARROZ IRRIGADO LTDA

CNPJ: 28.620.500/0001-45

DEMONSTRAÇÃO DO RESULTADO DO EXERCÍCIO

Período: Janeiro/2022

* ----- * -----			
-Codigo conta/descricao da conta-----	%1.Grp-----	S	A L D O S-----
RECEITA OPERACIONAL BRUTA	100,00	61.720,40	
RECEITA OPERACIONAL BRUTA	100,00		61.720,40
RECEITA DE VENDA DE MERCADORIAS	100,00		61.720,40
-----			-----
RECEITA LIQUIDA	100,00	61.720,40	
CUSTO SERV./ PRODUTOS VENDIDOS	96,96	59.845,69-	
CUSTO PRO.FABR.PROPRIA VENDIDA	96,96		59.845,69-
(+) OUTROS CUSTOS DE PRODUÇÃO	96,96		59.845,69-
-----			-----
LUCRO BRUTO	3,04	1.874,71	
DESPESAS OPERACIONAIS	204,89	126.461,94-	
DESPESAS ADMINISTRATIVAS	204,89		126.461,94-
DESPESAS COM PESSOAL - ADM	136,43		84.202,62-
DESPESAS COM DIRETORIA - ADM	11,78		7.272,00-
OUTRAS DESP. ADMINISTRATIVAS	56,69		34.987,32-
-----			-----
RES. OPER ANTES DO RES.FINANC.	201,86	124.587,23-	
RESULTADO FINANCEIRO	0,97	598,57-	
RESULTADOS FINANC. LÍQUIDOS	0,97		598,57-
DESPESAS FINANCEIRAS	0,99		609,64-
RECEITAS FINANCEIRAS	0,02		11,07
-----			-----
RESULTADO ANTES PROV.IMP.PART.	202,83	125.185,80-	
-----			-----
RES.EXERCÍCIO ANTES PARTICIPAÇ	202,83	125.185,80-	
-----			-----
LUCRO (PREJUÍZO) LIQ. DO EXERC	202,83	125.185,80-	

VIAMAO, 31 de janeiro de 2022.

 FELIPE PERFEITO GOULART
 Socio Administrador
 CPF Numero - 020.129.800-74

 ALEXSANDRO CORREIA DE RESENDE
 Tecn.Contabilidade CRC/RS 068757/O-9
 CPF Numero - 916.814.990-53

=====
 =
 =
 =
 =
 =
 =====

TRANSAUREA TRANSPORTES DE CARGAS LTDA
CNPJ: 11.614.098/0001-93

B A L A N Ç O P A T R I M O N I A L
Exercício encerrado em 31 de janeiro de 2022.

Descricao da conta-----Sld.de Janeiro 2022--Sld.de Dezembro 2021
Continuacao.

PASSIVO

CIRCULANTE -----	1.408.622,25- -----	1.408.622,25- -----
OBRIGAÇÕES FISCAIS A PAGAR -----	275,49-	275,49-
OBRIGAÇÕES FISCAIS A PAGAR	275,49-	275,49-
OBRIGAÇÕES SOCIAIS A PAGAR -----	13.430,36-	13.430,36-
OBRIGAÇÕES SOCIAIS A PAGAR	13.430,36-	13.430,36-
EMPRÉSTIMOS E FINANCIAMENTOS -----	1.361.465,21-	1.361.465,21-
EMPRÉSTIMO DE SÓCIOS	863.600,00-	863.600,00-
EMPRESTIMOS - CP	497.865,21-	497.865,21-
OUTRAS CONTAS A PAGAR -----	33.451,19-	33.451,19-
OUTRAS CONTAS A PAGAR	2.221,66-	2.221,66-
SEGUROS A PAGAR	31.229,53-	31.229,53-
PASSIVO NÃO CIRCULANTE -----	349.406,45- -----	349.406,45- -----
EXÍGIVEL A LONGO PRAZO -----	349.406,45-	349.406,45-
EMPRÉSTIMOS - LP	349.406,45-	349.406,45-
PATRIMÔNIO LÍQUIDO -----	1.757.635,03 -----	1.757.635,03 -----
PATRIMÔNIO LÍQUIDO -----	1.757.635,03	1.757.635,03
CAPITAL SOCIAL	50.000,00-	50.000,00-
LUCROS/PREJUÍZOS ACUMULADOS	1.807.635,03	1.807.635,03
* * T O T A L P A S S I V O	393,67- -----	393,67- -----

Continua.

