



MEDEIROS & MEDEIROS

GRUPO RURAL SUL

RECUPERAÇÃO JUDICIAL

PROCESSO N.º
5000021-16.2017.8.21.0039

39º Relatório Mensal da Atividade

Competência: junho/2022

Apresentado em agosto de 2022.





MEDEIROS & MEDEIROS
ADMINISTRAÇÃO JUDICIAL

ÍNDICE

RELATÓRIO MENSAL DE ATIVIDADES (RMA)



1. **ASPECTOS JURÍDICOS**
 1. Cronograma processual
 2. Acompanhamento processual

2. **RESUMO DAS ATIVIDADES**
 1. Resultados
 2. Quadro de Colaboradores
 3. Fluxo de Caixa
 4. Endividamento Concursal
 5. Endividamento Extraconcursal
 6. Acompanhamento do Administrador Judicial

3. **DESCRIÇÃO DAS EMPRESAS**
 1. Arrendamentos e áreas de plantio

4. **DADOS ECONÔMICO-FINANCEIROS**
 1. Balanço Patrimonial
 2. Demonstrativo de Resultado
 3. Fluxo de Caixa Gerencial
 4. Análise Semestral

5. **ENDIVIDAMENTO TRIBUTÁRIO**

6. **PLANO DE RECUPERAÇÃO JUDICIAL**
 1. Meios de Recuperação
 2. Proposta de Pagamento

INTRODUÇÃO

O presente Relatório Mensal de Atividades (“RMA”) está previsto no artigo 22, inciso II, alínea “c”, da Lei n.º 11.101/2005 (“LRF”) e reúne as informações operacionais, financeiras, econômicas e processuais da recuperação judicial do Grupo Rural Sul, ajuizada em 10/11/2017 e com processamento deferido em 21/11/2017, composto pelas empresas Rural Sul - Produção de Arroz Irrigado Ltda., Arrozeira Sobrado Ltda., Arrozeira Sul Ltda. e Transaurea Transportes de Cargas Ltda.

Considerando que, no caso da recuperação judicial do Grupo Rural Sul, os devedores foram mantidos na condução da empresa (artigo 64 da LRF), este RMA objetiva garantir ao juízo, ao Ministério Público, aos credores e a quaisquer interessados um fluxo contínuo de informações a respeito das atividades das recuperandas, assim como do cumprimento do plano de recuperação judicial, acaso aprovado e homologado.

A análise técnica contábil apresentada neste RMA é limitada às informações disponibilizadas pelas recuperandas, de sua responsabilidade e de forma não exaustiva, sobre a situação das empresas.

A sonegação de informações ou a prestação de informações falsas pode caracterizar crime, sujeitando o(a) infrator(a) à pena do artigo 171 da LRF. No mesmo sentido, a omissão de documentos contábeis obrigatórios também encontra punição penal, conforme artigo 178 da LRF.

Em relação aos aspectos processuais, serão apresentadas as movimentações sobre os principais pontos desenvolvidos, com base na premissa básica descrita no artigo 47 da LRF.

Os dados foram coletados e analisados pela Medeiros & Medeiros Administração Judicial, na qualidade de administradora judicial das recuperandas, extraídos dos autos do processo de recuperação judicial e a partir do fornecimento de documentos solicitados, principalmente no que tange às informações contábeis e financeiras, assim como das visitas técnicas ocorridas na sede das empresas e de reuniões com os seus representantes e respectivos procuradores, observada a situação de calamidade pública decorrente da pandemia causada pela *Covid-19*.

As recuperandas estão cumprindo seu dever referente à apresentação das contas demonstrativas mensais (artigo 52, inciso IV, da LREF). O prazo estabelecido para o envio das demonstrações contábeis e demais documentos requeridos ao Grupo Rural Sul é o dia 15 do mês subsequente. Esta Administração Judicial recebeu a documentação de junho/2022 em 12/08/2022. Os questionamentos enviados em 25/08/2022 foram respondidos em 31/08/2022. Todos os documentos que servem de base para a elaboração deste relatório estão disponíveis para consulta no site www.administradorjudicial.adv.br, sendo que informações adicionais ou complementares podem ser obtidas diretamente com a Administração Judicial, por intermédio da central de atendimento 0800 150 1111, pelo *WhatsApp* (51) 99871-1170 ou pelo *e-mail* contato@administradorjudicial.adv.br.



CRONOGRAMA PROCESSUAL DA RECUPERAÇÃO JUDICIAL

Data	Evento	Lei 11.101/05	Data	Evento	Lei 11.101/05
10/11/2017	Ajuizamento do pedido de recuperação judicial	Art. 51	04/02/2022	Publicação do edital de convocação de AGC para votação do PRJ	Art. 56, § 1º
21/11/2017	Deferimento do processamento da recuperação judicial	Art. 52	20/04/2018	Prazo limite para votação do PRJ em AGC (150 dias após o deferimento da recuperação)	Art. 56, § 1º
13/12/2017	Publicação do deferimento no D.O.		06/04/2022	Assembleia Geral de Credores – 1ª convocação	Art. 37, § 2º
10/01/2018	Publicação do 1º edital	Art. 52, § 1º e art. 7º, § 1º	13/04/2022	Assembleia Geral de Credores – 2ª convocação	Art. 37, § 2º
09/02/2018	Fim do prazo para apresentação de habilitações e divergências à Administração Judicial (15 dias)	Art. 7º, § 1º	15/06/2022	Assembleia Geral de Credores – Continuação	Art. 56, § 9º
21/02/2018	Apresentação do Plano de Recuperação ao Juízo	Art. 53	08/07/2022	Assembleia Geral de Credores – Continuação	Art. 56, § 9º
30/07/2019	Publicação de aviso sobre o recebimento do PRJ no D.O.	Art. 53, § único	Aguarda juízo	Homologação do PRJ e concessão da recuperação judicial	Art. 58
10/09/2019	Fim do prazo para apresentação de objeções ao PRJ (30 dias após a publicação do 2º edital ou 30 dias após a publicação do aviso de recebimento do PRJ)	Art. 55, § único	Sem previsão	Fim do prazo de recuperação judicial, se cumpridas todas as obrigações previstas no PRJ (2 anos após a concessão de recuperação judicial)	Art. 61
30/07/2019	Publicação do 2º edital (45 dias após o término do prazo para apresentação de habilitações/divergências)	Art. 7º, § 2º	Nota: quadro elaborado pela Administração Judicial com base nos processos previstos na Lei n.º 11.101/05, observadas as datas de suas ocorrências ou estimativas conforme o trâmite processual.		
13/08/2019	Fim do prazo para apresentação de impugnações em juízo (10 dias após publicação do 2º edital)	Art. 8º		Eventos ocorridos	
				Data estimada	



ACOMPANHAMENTO PROCESSUAL

SITUAÇÃO ATUAL DO PROCESSO

Atualmente, aguarda-se deliberação judicial sobre a homologação do plano e a concessão da recuperação judicial às recuperandas.

FASES DO PROCESSO

- **Processamento da recuperação judicial:** o pedido de recuperação judicial do Grupo Rural Sul foi proposto em 10/11/2017, com deferimento do processamento em 21/11/2017 e a manutenção dos devedores na condução da atividade empresarial (artigo 64 da Lei n.º 11.101/2005).
- **Fase administrativa de verificação de créditos:** o edital do artigo 52, parágrafo 1º, e aviso do artigo 7º, parágrafo 1º, ambos da Lei n.º 11.101/2005, foi devidamente publicado no Diário da Justiça Eletrônico (“DJE”) no dia 10/01/2018, comunicando o deferimento do processamento da recuperação judicial e o início do prazo para a apresentação de habilitações e/ou divergências em face da relação de credores, diretamente à Administração Judicial, no prazo de 15 (quinze) dias, findado em 09/02/2018.
- **Fase judicial de verificação de créditos:** o edital conjunto referente aos artigos 7º, parágrafo 2º, e 53, parágrafo único, ambos da LRF, foi devidamente publicado no DJE no dia 30/07/2019, fixando o prazo de 30 (trinta) dias para que os credores oferecessem objeção ao plano de recuperação judicial e 10 (dez) dias para a apresentação de impugnação judicial contra a relação de créditos apresentada, decorridos, respectivamente, em 10/09/2019 e 13/08/2019.
- **Plano de recuperação judicial (“PRJ”):** o plano de recuperação judicial das recuperandas foi apresentado dentro do termo legal previsto no artigo 53 da Lei n.º 11.101/2005.
- **Assembleia geral de credores (“AGC”):** designou-se AGC para os dias 06/04/2022, em 1ª convocação, e 13/04/2022, em 2ª convocação, homologadas na decisão do evento n.º 317. Instalada em segunda convocação, a maioria dos credores presentes aprovou a suspensão da solenidade para o dia 15/06/2022. Na continuação do conclave, os credores aprovaram uma nova suspensão da assembleia, designada para o dia 08/07/2022. Em nova continuação da solenidade, o plano de recuperação judicial modificativo foi colocado em votação, sendo aprovado na forma do artigo 45 da Lei n.º 11.101/2005.
- **Concessão da recuperação judicial:** aguarda-se deliberação judicial.
- **Cumprimento do plano de recuperação judicial:** aguarda-se concessão da recuperação judicial.



ACOMPANHAMENTO PROCESSUAL

RECURSOS CONEXOS À RECUPERAÇÃO JUDICIAL

Prevenção: 6ª Câmara Cível do Tribunal de Justiça do Rio Grande do Sul, sob relatoria do Des. Niwton Carpes da Silva.

DATA DE INTERPOSIÇÃO	N.º DO RECURSO	PARTE RECORRENTE	OBJETO	STATUS E CADEIA RECURSAL
30/10/2020	5067410-82.2020.8.21.7000	Banco Bradesco S.A.	Decisão de deferimento da prorrogação do prazo do <i>stay period</i>	<p>JULGADO E BAIXADO</p> <ul style="list-style-type: none"> 18/11/2020: indeferimento do pedido de efeito suspensivo. 18/03/2021: desprovimento, por unanimidade, do recurso, a fim de manter a decisão de primeiro grau que deferiu o pedido de prorrogação do prazo do <i>stay period</i>. 11/05/2021: trânsito em julgado.
15/03/2021	5040939-92.2021.8.21.7000	Vasconcelos Agrícola Ltda.	Decisão que indeferiu arresto de bens	<p>JULGADO</p> <p>Em 31/03/2022, o agravo interno interposto pela parte recorrente foi negado, conforme acórdão abaixo:</p> <p><i>Vistos e relatados estes autos em que são partes as acima indicadas, a Egrégia 6ª Câmara Cível do Tribunal de Justiça do Estado do Rio Grande do Sul decidiu, por unanimidade, negar provimento ao recurso, nos termos do relatório, votos e notas de julgamento que ficam fazendo parte integrante do presente julgado.</i></p>
09/05/2022	5092097-55.2022.8.21.7000	Vasconcelos Agrícola Ltda.	Decisão que indeferiu os pedidos de (i) suspensão do processo e a prorrogação da assembleia geral de credores, (ii) afastamento dos administradores das recuperandas da condução da atividade empresarial, (iii) destituição desta signatária do encargo, e (iv) convalidação da recuperação judicial em falência	<p>AGUARDANDO JULGAMENTO</p> <p>Em 25/05/2022, o recurso foi recebido sem efeito suspensivo. Atualmente, aguarda-se o julgamento do recurso.</p>



GRUPO RURAL SUL

O Grupo Rural Sul atua no ramo agrícola, direcionado ao plantio e beneficiamento do arroz e cultivo de soja, sendo que possui instalações em Viamão/RS e no estado de Goiás.

RESULTADOS

Receita Líquida

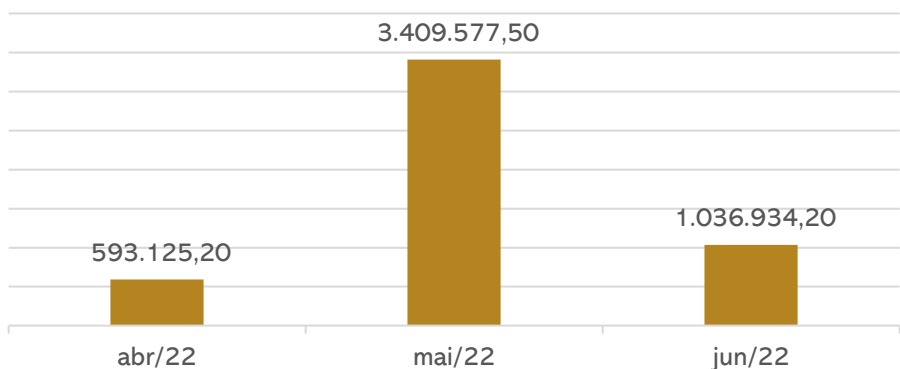

Resultado

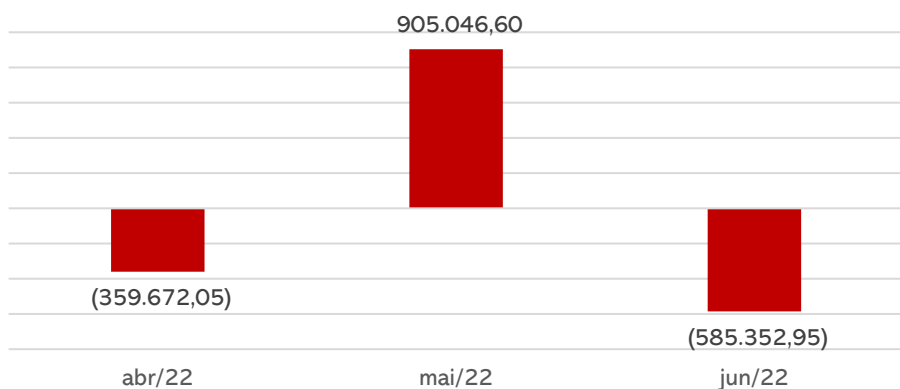

Em junho, as recuperandas apresentaram faturamento de R\$ 1 milhão, sendo 70% de retração, encerrando o período com resultado negativo em R\$ 585 mil. No acumulado do ano apresenta prejuízos de R\$ 225,5 mil.

QUADRO DE COLABORADORES

Número de Funcionários

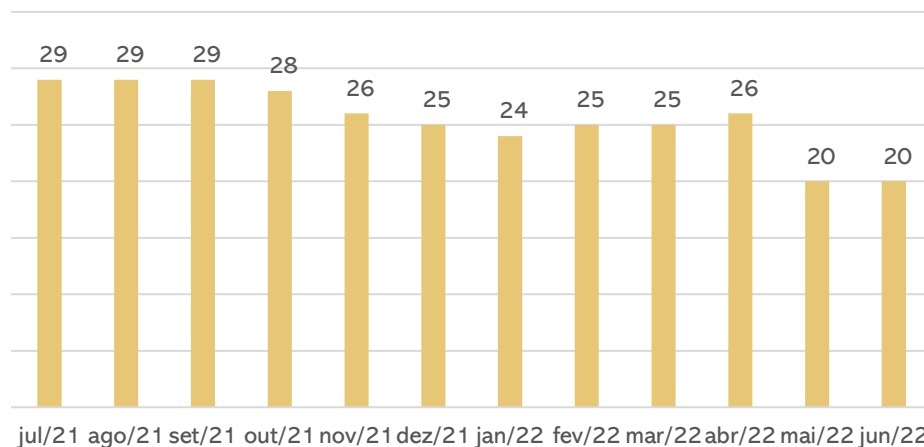

As recuperandas realizaram 2 admissões e 2 demissões, encerrando a competência com 20 funcionários, sendo 7 na Rural Sul-RS, 6 na Rural Sul-GO, 3 na Arroeira Sul-GO, 3 registrados na folha do sócio Marcelo Machado Goulart e 1 registrado na folha do sócio Felipe Perfeito. Do total, são 9 trabalhadores agropecuários, 3 trabalhadores rurais, 2 assistentes administrativos, 1 auxiliar administrativo, 1 serviços gerais, 2 auxiliares de secador, 1 operador de máquina e 1 caseiro. Há também 6 sócios que são contabilizados nos gastos finais e estão distribuídos entre as filiais. Os gastos com pessoal atingiram **R\$ 94,5 mil** no período.

FLUXO DE CAIXA

FLUXO DE CAIXA GERENCIAL	abr/22	mai/22	jun/22
ENTRADAS	579.219	781.443	491.178
SAÍDAS	579.682	781.432	780.194
Variação	- 462	11	- 289.016
Saldo Inicial	284	- 178	- 167
Saldo Final	- 178	- 167	- 289.183
	- 178	- 167	- 289.183

O Fluxo de Caixa Gerencial informado pelas empresas demonstra a redução no volume de atividades no mês, sendo que os principais pagamentos foram direcionados a insumos, arrendamentos e porcentagem. **Maiores detalhes podem ser verificados na página 13 do presente relatório.**



GRUPO RURAL SUL

ENDIVIDAMENTO CONCURSAL

Natureza	Quantidade de credores	% quantidade de credores	Valor total (em R\$ mil)	% Valor total
Trabalhista	21	42,86%	545.084,16	1,66%
Garantia Real	4	8,16%	11.175.704,62	34,07%
Quirografário	24	48,98%	21.083.222,91	64,27%
Total	49	100%	32.804.011,69	100%

Distribuição dos Credores por Natureza

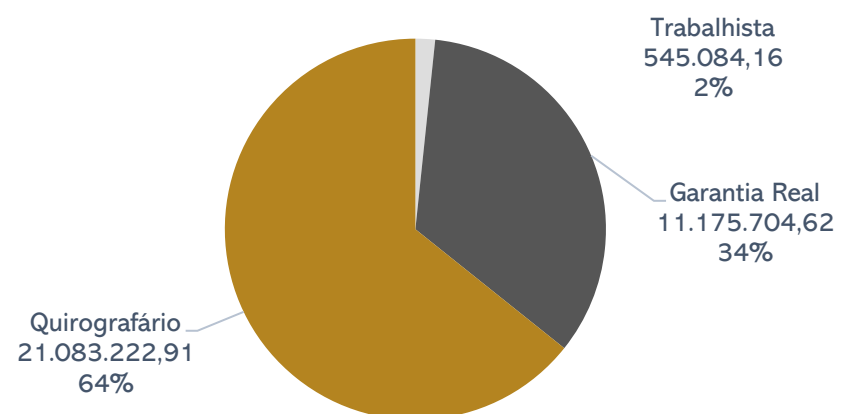

Principais Credores:

CLASSE	CREDOR	VALOR R\$
CLASSE II	BANCO DO BRASIL	R\$ 7.654.600,00
CLASSE III	BANCO DO BRASIL S.A	R\$ 6.222.278,36
CLASSE III	CAIXA ECONOMICA FEDERAL - CEF	R\$ 3.511.330,62
CLASSE III	COMPANHIA NACIONAL DE ABAST. CONAB	R\$ 3.408.709,79
CLASSE II	BANCO DE DESENVOLVIMENTO S/A	R\$ 2.506.046,76

Maiores detalhes acerca da proposta de pagamento das classes podem ser contemplados no item 6 do presente relatório.

ENDIVIDAMENTO EXTRA CONCURSAL

Em junho, as recuperandas apresentaram passivo extraconcursal de **R\$ 10.919.380,15**, marcado pelos fornecedores e contas a pagar, rubrica onde se encontram os empréstimos dos sócios das empresas.



Destaca-se, conforme amplamente noticiado nos relatórios anteriores, e inclusive já levado ao processo, que as informações que constam nos balancetes das recuperandas não são passíveis de confirmação, em virtude da falta de esclarecimentos e confusão patrimonial e financeira existente com a pessoa física dos sócios.



ACOMPANHAMENTO DO ADMINISTRADOR JUDICIAL

Em reunião virtual realizada no dia 22.08.2022 às 09h na plataforma do Microsoft Teams, a empresa informa que para o período que se iniciará de plantio as estimativas são de aumento dos custos, comparados ao ano anterior, tendo em vista que os fertilizantes tiveram aumento em torno de 60% a 70%. Atualmente estão aguardando o máximo para realizar a compra destes insumos, buscando os menos valores e redução de outros custos para tentar equilibrar os valores.

Quanto a contratação de mão de obra para o período entressafra, as Recuperandas pretendem manter o pessoal existente e trabalhar com menor manejo.

Referente aos tributos em nome dos sócios, foram realizados parcelamentos e estão sendo pagos em dia, restando como dificuldade para a empresa apenas a abertura de conta pessoa jurídica, como já mencionado em outras oportunidades, tendo em vista que os pedidos sempre são negados pelos bancos, sem maiores justificativas. Situação que vem sendo constantemente estudada pela empresa, na tentativa de organizar a contabilidade da mesma.

Atualmente aguarda a liberação sobre a venda da área do secador.





ARRENDAMENTOS E ÁREAS DE PLANTIO

Atualmente, o Grupo Rural Sul possui 4 contratos de arrendamentos vigentes, com áreas que somam cerca de 1.990 hectares, sendo 1221ha em fazendas de Goiás e 769ha em Viamão/RS. A empresa ainda possui área própria de plantio, que soma 200 hectares, na localidade de Viamão/RS.

Arrendamentos em Goiás

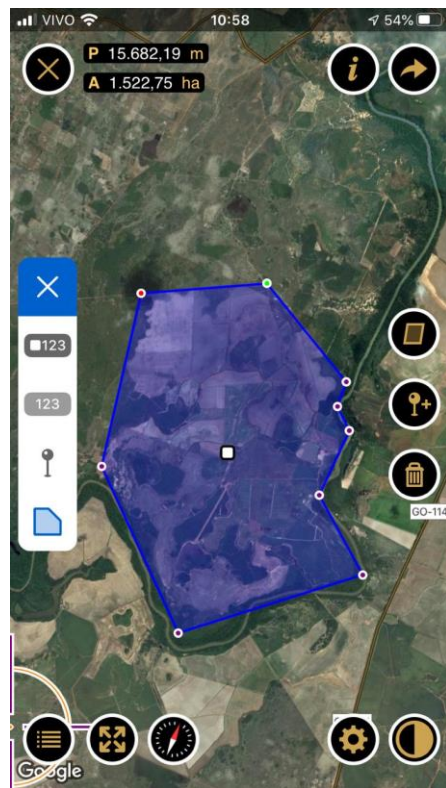
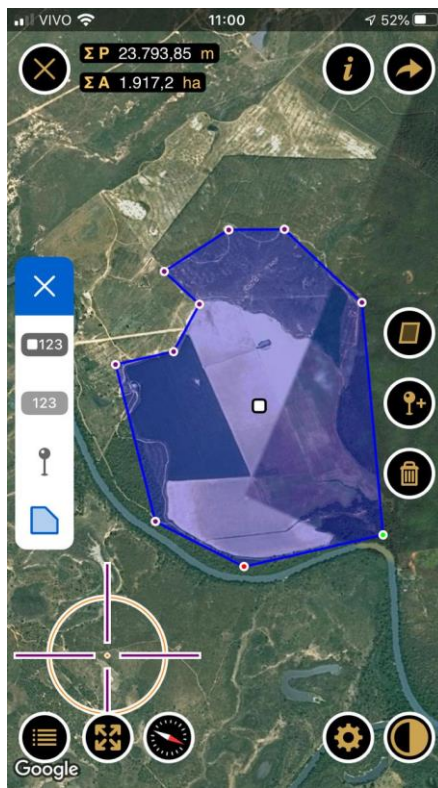

Localização	Goiás
Arrendador	Jadiel Ferreira de Oliveira
Área arrendada	421 ha
Vigência	até 2023
Preço	12 sacas de arroz de 50kg por hectares cultivados por ano

Localização	Goiás
Arrendador	Fiorentino Capelesso
Área arrendada	800 ha
Vigência	Contrato pendente de renovação
Preço	10 sacas de arroz de 50kg por hectares cultivados por ano

Arrendamentos em Viamão/RS



Localização	Viamão/RS
Arrendador	Lauro de Bitencourt Goulart
Área arrendada	195 ha
Vigência	Até 2025
Preço	06 sacas de soja por hectares a ser entregue na colheita

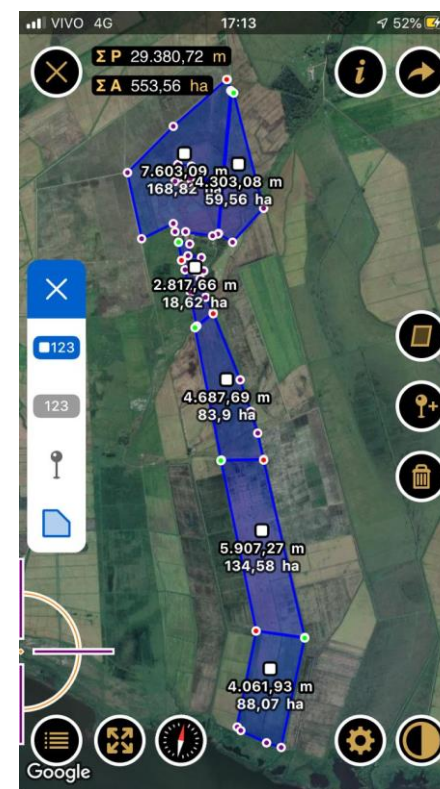

Localização	Viamão/RS
Arrendador	Mezari Imóveis Eireli-ME / Luiz Everaldo Dal Pont / Angelo Donato Bordignon
Área arrendada	574 ha
Vigência	Até 2025
Preço	06 sacas de soja por hectares a ser entregue na colheita

Área própria de plantio

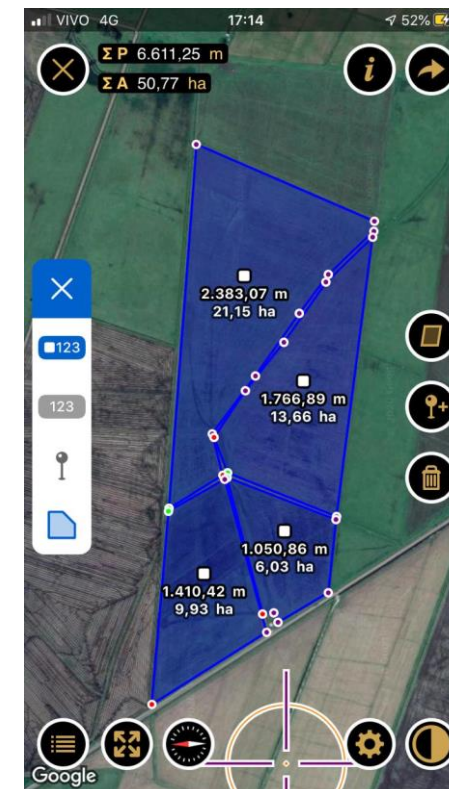

Localização	Viamão/RS
Proprietário	Marcelo Machado Goulart
Área	200 ha



BALANÇO PATRIMONIAL

ATIVO		abr/22	mai/22	jun/22
ATIVO CIRCULANTE		19.212.527	19.790.330	20.528.314
	Clientes	8.983.306	8.346.165	8.335.081
	Outros Créditos - Arroz. Sobrado Eireli	143.022	147.971	154.213
	Outros Créditos - Arroz. Sul	241.578	262.215	295.259
	Outros Créditos - Transaurea	2.222	2.222	2.222
	Outros Créditos - Marcio Jose da Silva Perfeito	1.988.437	2.372.292	2.728.020
	Outros Créditos - Jonatan Fraga	5.198.138	5.762.921	6.095.649
	Adiantamento a Fornecedores	599.427	823.348	823.348
	Títulos de Capitalização	121.616	138.413	138.413
	Adiantamentos de salários	-	-	1.368
	Adiantamento de férias	-	-	9.338
	Adiantamento de Rescisões	-	-	10.620
	Estoques	1.934.783	1.934.783	1.934.783
ATIVO NÃO CIRCULANTE		1.217.058	1.275.952	1.303.578
	Créditos de sócios/diretores	908.082	966.976	994.602
	Depósitos Judiciais	308.976	308.976	308.976
IMOBILIZADO/INTANGIVEL		15.368.830	15.387.074	15.405.263
	Depreciação/Amortização Acumulada	- 1.806.775	- 1.806.775	- 1.806.775
TOTAL DO ATIVO		35.798.415	36.453.355	37.237.155
PASSIVO		abr/22	mai/22	jun/22
PASSIVO CIRCULANTE		54.146.725	53.896.619	55.265.771
	Fornecedores	6.894.854	6.666.152	6.978.621
	Contas a pagar	2.452.218	2.437.683	2.504.555
	Empréstimos e Financiamentos/Recuperação Judicial	32.791.512	32.791.512	32.791.512
	Obrigações Sociais e Tributárias	1.455.596	1.462.703	1.436.204
	Adiantamento de Clientes	1.272.213	634.167	738.861
	Empréstimos e Financiamentos	2.095.765	2.095.765	2.095.765
	Provisões Trabalhistas	100.040	110.913	89.347
	Outras Contas a Pagar	7.084.528	7.697.726	8.630.906
PASSIVO NÃO CIRCULANTE		-	-	-
PATRIMONIO LIQUIDO		- 18.348.310	- 17.443.264	- 18.028.617
	Capital social	100.000	100.000	100.000
	Prejuízos acumulados	- 18.448.310	- 17.543.264	- 18.128.617
TOTAL DO PASSIVO E PATRIMÔNIO LÍQUIDO		35.798.415	36.453.355	37.237.155

Fonte: Demonstrações financeiras fornecidas pelas Recuperandas

As demonstrações contábeis das recuperandas não apresentam fielmente a realidade das empresas, uma vez que alguns saldos não atestam veracidade e outros não são passíveis de averiguação por ausência de documentos complementares. Portanto, a análise a seguir refere-se, apenas, às movimentações do mês. Além disso, a Rural Sul utiliza recursos de sócios e parceiros, uma vez que não possui conta bancária, misturando o patrimônio pessoal com o da empresa, ofendendo o princípio da entidade, que preza pela autonomia patrimonial das partes. Informações detalhadas sobre as movimentações de caixa estão disponíveis na página 14 deste

Clientes: o saldo não corresponde à realidade, sendo desconhecido seu verdadeiro valor, já que, apesar de reiteradamente solicitado, as recuperandas não enviaram o aging list. No período houve ingresso de R\$ 1,048 milhão e novas vendas a prazo na monta de R\$ 1,036 milhão, sendo principalmente para as empresas Nobre Alimentos (R\$ 372 mil) e Realengo (R\$ 342,8 mil).

Outros Créditos: os valores referem-se aos saldos das contas bancárias utilizadas pela Rural Sul em nome de terceiros, pois a recuperanda não possui faturamento próprio, de modo que as vendas ocorrem diretamente na pessoa física dos sócios. Em junho houve movimentação de R\$ 11,7 mil de novas entradas e R\$ 11 mil de pagamentos, sendo as principais movimentações nas contas de Jonatan Fraga e Márcio José da Silva. A Administração Judicial solicitou os extratos bancários e documentos fiscais visando elucidar as operações ocorridas, contudo, nada foi enviado. Evidencia-se que em agosto/2020 houve adiantamento ao sócio Marcio José da Silva Perfeito, no valor de R\$ 77 mil, referente à compra de um escarificador - maquinário agrícola utilizada pela Rural Sul. O advogado da recuperanda foi informado a respeito da situação e solicitou a transferência dos bens para o nome da empresa, contudo, até o momento nenhum ajuste ocorreu.

Adiantamentos: A Administração Judicial solicitou o detalhamento da conta dos adiantamentos a fornecedores e demais informações pormenorizadas, contudo, foram enviadas apenas informações parciais. As empresas não justificaram o saldo. Houveram novos adiantamentos de salários (1.368,30), férias (9.337,66) e rescisões (R\$ 10.619,87).

Títulos de Capitalização: engloba consórcio de trator comprado no CPF do sócio Márcio José da Silva Perfeito no qual o saldo atual é de R\$ 138.413,31. Em junho não apresentou movimentações.

Estoques: a importância não corresponde à realidade. A assessoria contábil está estudando uma forma de regularizar o saldo, porém sem prazo determinado. As recuperandas informaram que não utilizam estoques, pois o procedimento é "colhe e vende".

Créditos de Sócios/Diretores: em junho, as recuperandas transferiram R\$ 27,6 mil aos sócios para seus gastos particulares, e não houve registro de nenhum recebimento na competência. Evidencia-se que em agosto/2020 houve transferência no montante de R\$ 205.500,00 a Felipe Perfeito Goulart para compra de uma plantadeira utilizada pela Rural Sul. O bem não foi contabilizado no imobilizado da empresa, situação que permanece até o momento.

Imobilizado: não houve envio do inventário do imobilizado, prejudicando qualquer análise. Evidencia-se, entretanto, que diversos maquinários são comprados em nome dos sócios, e, portanto, o registro contábil em nada corresponde à realidade. Além disso, foi realizado um consórcio em setembro/21 cuja contabilização deu-se em contas do imobilizado, porém, está em nome do sócio Felipe Perfeito, sendo este o motivo de crescimento na conta. Trata-se de um trator no valor total de R\$ 254 mil.

4. DADOS FINANCEIROS-ECONÔMICOS



BALANÇO PATRIMONIAL

ATIVO		abr/22	mai/22	jun/22
ATIVO CIRCULANTE		19.212.527	19.790.330	20.528.314
	Clientes	8.983.306	8.346.165	8.335.081
	Outros Créditos - Arroz. Sobrado Eireli	143.022	147.971	154.213
	Outros Créditos - Arroz. Sul	241.578	262.215	295.259
	Outros Créditos - Transaurea	2.222	2.222	2.222
	Outros Créditos - Marcio Jose da Silva Perfeito	1.988.437	2.372.292	2.728.020
	Outros Créditos - Jonatan Fraga	5.198.138	5.762.921	6.095.649
	Adiantamento a Fornecedores	599.427	823.348	823.348
	Títulos de Capitalização	121.616	138.413	138.413
	Adiantamentos de salários	-	-	1.368
	Adiantamento de férias	-	-	9.338
	Adiantamento de Rescisões	-	-	10.620
	Estoques	1.934.783	1.934.783	1.934.783
ATIVO NÃO CIRCULANTE		1.217.058	1.275.952	1.303.578
	Créditos de sócios/diretores	908.082	966.976	994.602
	Depósitos Judiciais	308.976	308.976	308.976
IMOBILIZADO/INTANGIVEL		15.368.830	15.387.074	15.405.263
	Depreciação/Amortização Acumulada	- 1.806.775	- 1.806.775	- 1.806.775
TOTAL DO ATIVO		35.798.415	36.453.355	37.237.155
PASSIVO		abr/22	mai/22	jun/22
PASSIVO CIRCULANTE		54.146.725	53.896.619	55.265.771
	Fornecedores	6.894.854	6.666.152	6.978.621
	Contas a pagar	2.452.218	2.437.683	2.504.555
	Empréstimos e Financiamentos/Recuperação Judicial	32.791.512	32.791.512	32.791.512
	Obrigações Sociais e Tributárias	1.455.596	1.462.703	1.436.204
	Adiantamento de Clientes	1.272.213	634.167	738.861
	Empréstimos e Financiamentos	2.095.765	2.095.765	2.095.765
	Provisões Trabalhistas	100.040	110.913	89.347
	Outras Contas a Pagar	7.084.528	7.697.726	8.630.906
PASSIVO NÃO CIRCULANTE		-	-	-
PATRIMONIO LIQUIDO		- 18.348.310	- 17.443.264	- 18.028.617
	Capital social	100.000	100.000	100.000
	Prejuízos acumulados	- 18.448.310	- 17.543.264	- 18.128.617
TOTAL DO PASSIVO E PATRIMÔNIO LÍQUIDO		35.798.415	36.453.355	37.237.155

Fonte: Demonstrações financeiras fornecidas pelas Recuperandas

Fornecedores: em junho houve pagamento no montante de R\$ 684,5 mil e novas compras de R\$ 996,9 mil. As principais compras realizadas na competência foram com as empresas Jorge Augusto Barragana Brazeiro (R\$ 253,8 mil) e Yara Brasil Fertilizantes S.A (R\$ 223,9 mil). As recuperandas realizam parte das obrigações junto aos fornecedores através de permuta (operação *Barter*). **As empresas atestam não existir inadimplência, ao mesmo tempo que citam que os pagamentos são feitos conforme disponibilidade de seu caixa. Apesar de novamente solicitado, a Rural Sul não enviou o controle de contas a pagar, sendo desconhecido o verdadeiro valor da rubrica.**

Contas a Pagar: engloba, sobretudo, empréstimos que ocorrem sem contrato em Goiás. Não há informações pormenorizadas, prejudicando outras análises. Quanto as movimentações de junho, a Rural Sul remeteu a planilha abaixo que constam as movimentações, contudo, não houve qualquer elucidação sobre as partes e montantes envolvidos nas operações.

Planilha Contas a Pagar			
Parte	Data	Valor	
Suprimento de Caixa	06/06/2022	-R\$	10.000,00
Empréstimo Aero Agrícola Ltda	09/06/2022	R\$	75.000,00
Suprimento de Caixa	09/06/2022	-R\$	183,00
Pagamento Devolução Empréstimo	09/06/2022	-R\$	47.520,00
Pagamento Devolução Empréstimo - Jacy Ludgero	10/06/2022	-R\$	25.000,00
Suprimento de Caixa	13/06/2022	-R\$	10.700,00
Pagamento Devolução Empréstimo - Rosi	15/06/2022	-R\$	53.167,55
Suprimento de Caixa	20/06/2022	-R\$	732,74
Saque Eletronico	23/06/2022	-R\$	8.166,13
Transferência entre Contas	27/06/2022	R\$	4.183,74
Pagamento Contrato Parcela 24/36	27/06/2022	-R\$	3.830,19
Empréstimo Abdias Castro Filho	29/06/2022	R\$	121.250,00
Empréstimo Abdias Castro Filho	30/06/2022	R\$	5.000,00
Despesas Pagas com Fundo Fixo	30/06/2022	R\$	20.737,60
Total		R\$	66.871,73

Empréstimos e Financiamentos: engloba empréstimos junto a 4 instituições financeiras que a Rural Sul adquiriu, inicialmente, em agosto/2020 e, embora reiteradamente solicitado, não houve qualquer envio de documentação por parte da empresa, tampouco foram registrados pagamentos dos empréstimos adquiridos. Em fevereiro/2022 houve nova contratação de empréstimo junto ao Banco Bradesco no montante de R\$ 516.710,96, aumentando o saldo. As recuperandas informam que não possuem os contratos dos empréstimos, os quais seriam solicitados e remetidos a Administração judicial, o que não ocorreu. Não possui movimentações desde fevereiro/2022.

Adiantamento de Clientes: em junho houve pagamentos no montante de R\$ 466,6 mil e novos adiantamentos de R\$ 571 mil, fazendo com que o saldo apresentasse crescimento de 17%. Não foram encaminhados maiores detalhamentos, tendo em vista que no razão da rubrica consta apenas a informação que foi realizada transferência do montante, impossibilitando a conferência das informações.

Outras Contas a Pagar: trata-se de contabilização das contas pessoais dos sócios. O saldo da rubrica não foi confirmado pela empresa, tampouco detalhamento dos gastos que crescem de forma constante.



DEMONSTRAÇÃO DO RESULTADO DO EXERCÍCIO

DEMONSTRATIVO DO RESULTADO DO EXERCÍCIO - RURAL SUL PRODUÇÕES DE ARROZ IRRIGADO LTDA.

	abr/22	mai/22	jun/22	2022
Receita líquida	593.125	3.409.578	1.036.934	6.839.018
Deduções da Receita Bruta	-	-	-	12.621
Custo dos produtos e serviços vendidos	- 746.056	- 2.178.233	- 1.393.323	- 5.634.368
Lucro Bruto	- 152.931	1.231.345	- 356.389	1.192.029
Despesas administrativas e gerais	- 204.895	- 316.693	- 199.429	- 1.373.860
(Prejuízo)/Lucro operacional	- 357.826	914.651	- 555.818	- 181.831
Receitas financeiras	2	21	33	118
Despesas financeiras	- 1.848	- 9.625	- 29.568	- 43.836
Resultado antes da tributação	- 359.672	905.047	- 585.353	- 225.548
Provisão IRPJ	-	-	-	-
Provisão CSLL	-	-	-	-
(Prejuízo)/Lucro contábil	- 359.672	905.047	- 585.353	- 225.548

Receita Líquida: em junho o faturamento apresentou retração de R\$ 2,3 milhões, embora ainda esteja em período de colheita em GO, sem maiores detalhes por parte da empresa.

Custos: em junho os custos representaram 134% das receitas líquidas, e englobam as contas de insumos, combustíveis e lubrificantes, manutenção e reparos. No período houve decréscimo no valor de insumos, que passaram de R\$ 1,2 milhão para R\$ 659 mil. Os valores de outros custos de produção também apresentaram decréscimo, passando de R\$ 689 mil para R\$ 559 mil, bem como as manutenções de máquinas que apresentou alto valor em maio, em junho retraiu para R\$ 30 mil. Sobre as variações ocorridas na competência, as Recuperandas nada retornaram.

Despesas Administrativas Gerais: compreendem, basicamente, as despesas com funcionários, serviços de pessoa jurídica (advogados e contabilidade), serviços de pessoa física (trabalhadores informais) e manutenção. Em junho, os valores mais expressivos foram com fretes (R\$ 52 mil), devido a entrega dos produtos colhidos no período, além dos serviços com terceiros no montante de R\$ 35,7 mil.

Resultado Financeiro: as recuperandas trabalham majoritariamente com despesas financeiras que se referem, sobretudo, a despesas bancárias e juros sobre os pagamentos em atraso. Em junho apresentou crescimento de 207% comparado ao mês anterior, devido ao valor dos juros pagos, o que não foi justificado pelas empresas.

Resultado: em junho as empresas apontaram resultado negativo no montante de R\$ 585 mil, devido a retração do faturamento. No acumulado do ano apresenta prejuízos de R\$ 225,5 mil.

Em relação à Receita e Resultados do Grupo Rural Sul, é importante frisar que suas atividades estão ligadas ao cultivo de arroz, de forma que os meses que apresentam lucro são limitados àqueles em que há colheita e venda do produto, enquanto que os Custos e Despesas ocorrem em meses diferentes, quando há o preparo do solo, plantio e desenvolvimento. No Rio Grande do Sul, a colheita acontece somente no mês de março/abril, enquanto que em Goiás ocorre duas vezes ao ano, e o ciclo de preparo à colheita leva de 4 a 6 meses. Portanto, existem severas variações de Receita, bem como diversos meses de prejuízo contábil, só podendo ser auferido eventual lucro ou prejuízo na operação de forma anual.

A Administração Judicial evidencia que as vendas da Rural Sul ocorrem originalmente na pessoa física dos sócios Felipe e Marcelo, e somente os gastos a título de custos e despesas são lançados contra a Rural Sul, de modo que o balancete apresentado possui consolidação com as informações da pessoa física dos sócios.

PLANO SAFRA (ARROZ IRRIGADO)		
MÊS	RS	GO
JANEIRO	IRRIGAÇÃO / FUNGICIDA	PLANTIO / COLHEITA
FEVEREIRO	IRRIGAÇÃO / FUNGICIDA	PLANTIO
MARÇO	COLHEITA	PREPARO DE SOLO
ABRIL	COLHEITA	PREPARO DE SOLO
MAIO	MANUTENÇÃO MÁQUINAS	PREPARO DE SOLO / COLHEITA
JUNHO	MANUTENÇÃO MÁQUINAS	PLANTIO / COLHEITA
JULHO	PREPARO DE SOLO	PLANTIO / COLHEITA
AGOSTO	PREPARO DE SOLO	PLANTIO
SETEMBRO	PREPARO DE SOLO	PLANTIO
OUTUBRO	PLANTIO	PLANTIO
NOVEMBRO	PLANTIO	COLHEITA
DEZEMBRO	TRATOS CULTURAIS / IRRIGAÇÃO	COLHEITA



FLUXO DE CAIXA GERENCIAL

FLUXO DE CAIXA GERENCIAL	abr/22	mai/22	jun/22
ENTRADAS	579.219	781.443	491.178
Ajuste de caixa	-	24	-
Aplicação investimentos	- 344.519	- 349.638	-
Carlos Recapagem	-	-	6.000
Empréstimos	15.000	403.000	-
Fundo fixo	135	10.086	-
Jacinto Carvalho	-	-	1.300
Jonatan Fraga	-	-	20.124
Massulo Alimentos	-	-	70.402
Outras receitas	206.360	305	4.184
Resgate aplicações	340.392	288.418	-
Realengo	-	-	180.014
Vendas à prazo recebidas no mês	361.851	429.249	-
V Cardoso	-	-	120.028
Vinicius Reginatto	-	-	12.000
VL Sul	-	-	77.125
SÁIDAS	579.682	781.432	780.194
Arrendamento	-	-	150.000
Assessoria	13.145	12.588	939
Combustível	48.186	112.650	13.703
Comunicação	756	912	600
Contabilidade/Contador	-	-	202
Consórcio	12.464	16.937	-
Despesas Diversas	14.313	7.001	18.492
Despesas com viagens	250	150	-
Devolução Empréstimo	133.788	12.000	-
Estorno de vendas	76.262	-	-
Empréstimos de terceiros	-	25.000	-
Encargos Sociais	-	-	7.870
Energia	20.946	40.373	723
Fornecedores	139.629	353.490	-
Frete Safra	858	31.260	12.956
Generos alimenticios	2.540	1.101	-
Goiás	-	-	6.239
Impostos	26.433	29.923	28.043
Insumos	-	-	201.187
Investimento	-	10.086	-
Juros	12.000	7.400	70.334
Lenha	-	-	9.351
Manutenção	5.227	10.439	45.088
Medicamentos	165	688	-
Porcentagem	480	13.000	107.938
Pró-labore	5.231	9.180	853
Refeições	453	177	-
RH	60.217	54.375	99.674
Seguros	996	3.232	761
Serviços terceirizados	5.185	27.781	-
Tarifas bancárias	156	149	193
Transferência entre contas	-	-	5.047
Uniforme	-	1.541	-
Varição	- 462	11	- 289.016
Saldo Inicial	284	- 178	- 167
Saldo Final	- 178	- 167	- 289.183

O fluxo de caixa informado pela empresa é utilizado para controle interno da Companhia. Salienta-se que a recuperanda utiliza com frequência os recursos de sócios e parceiros, uma vez que não possui conta bancária, misturando por diversas vezes o patrimônio pessoal com o da empresa, o que vai em desconformidade do Princípio da Entidade que preza pela autonomia patrimonial das partes. A abertura de uma conta corrente em nome da empresa está sendo procurada pela Recuperanda, no entanto, até o momento sem sucesso.

Os recebimentos da competência de junho estão atrelados, principalmente, a vendas à prazo.

Dentre as principais variações ocorridas em junho, os arrendamentos, que haviam sido zerados nas competências anteriores, somaram R\$ 150 mil, além dos valores de insumos que foram de R\$ 201 mil, devido ao período de plantio em GO. Pelo mesmo motivo, os valores de porcentagem passaram de R\$ 13 mil para R\$ 107,9 mil, e RH de R\$ 54 mil para R\$ 99,6 mil. Com o período e manutenção de máquinas no RS, o valor de manutenções que em maio havia somado R\$ 10,4 mil, passou para R\$ 45 mil em junho.

Não houveram devoluções de empréstimos na competência e nem foram realizadas novas contratações. As despesas diversas totalizaram R\$ 18,4 mil e se referem, principalmente, a acerto judicial e despesas médicas.

Embora o caixa tenha finalizado com R\$ - 289.182,92, a quantia não corresponde à realidade, sendo desconhecido seu verdadeiro valor, em virtude de as recuperandas não terem enviado a totalidade dos extratos bancários.

4. DADOS FINANCEIROS-ECÔNICOS



Análise Semestral

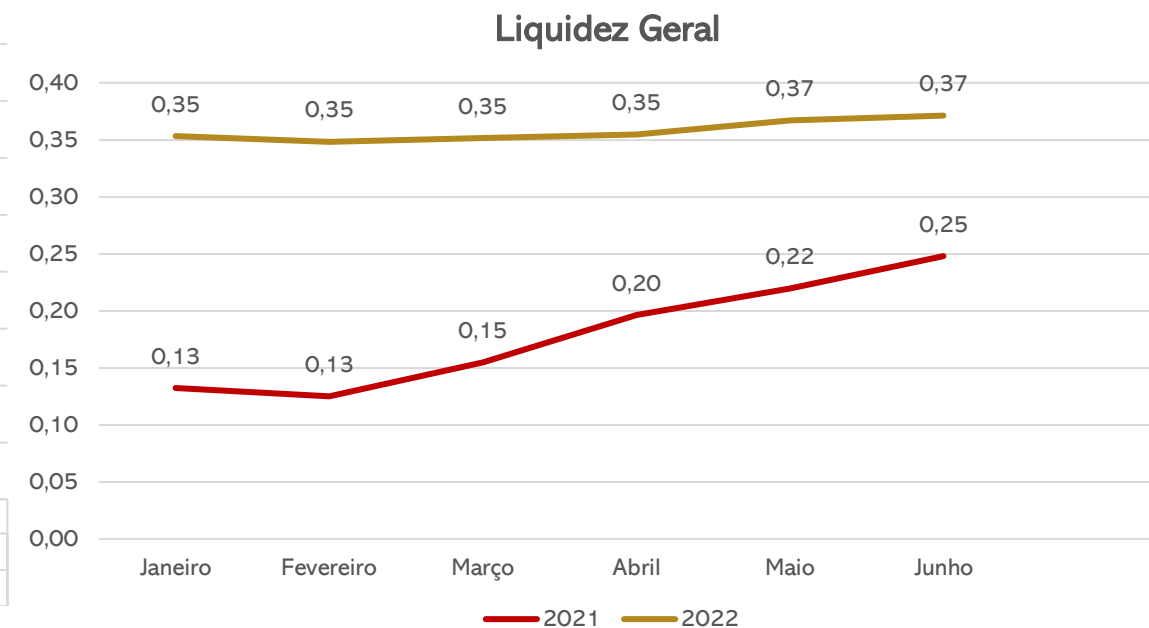
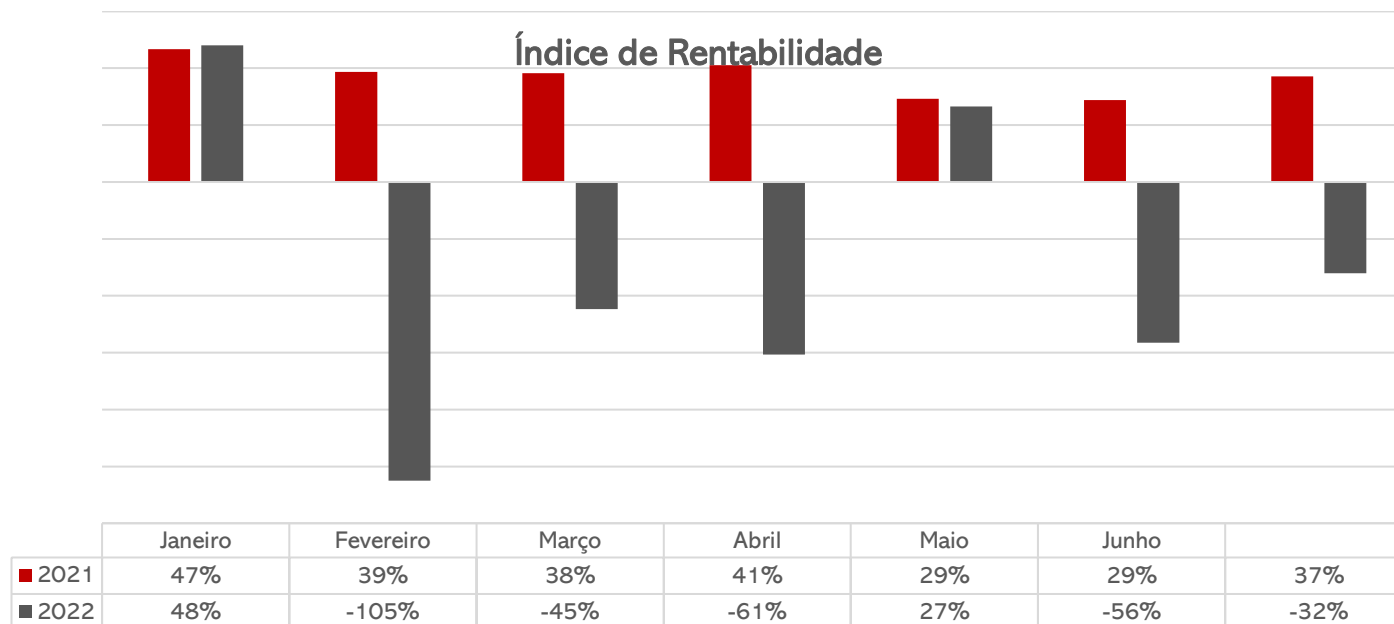

Índice de Rentabilidade: as empresas apresentam oscilações em seu faturamento, fazendo com que a rentabilidade varie mensalmente, sendo que no primeiro semestre de 2021 a média de rentabilidade foi de 37%, porém o mesmo período de 2022 não teve a mesma sorte, o qual não apresentou rentabilidade em sua média, sendo de -32%. Apenas os meses de janeiro e maio/2022 apresentaram rentabilidade de 48% e 27%, respectivamente.

Liquidez Geral: Demonstra a capacidade de solvência da empresa no longo prazo. Embora a empresa ainda não apresente capacidade para quitar suas obrigações de forma geral, o primeiro semestre de 2022 apresentou melhora em seu índice, passando de 0,18 no ano de 2021 para 0,36 em 2022.

Liquidez Corrente: É considerado apenas os valores alocados a curto prazo, prevendo a capacidade de liquidar suas dívidas neste período. O gráfico demonstra que, assim como a liquidez geral, a Recuperanda vem aumentando sua capacidade de pagamentos no ano de 2022, chegando a 0,37 nos meses de maio e junho.

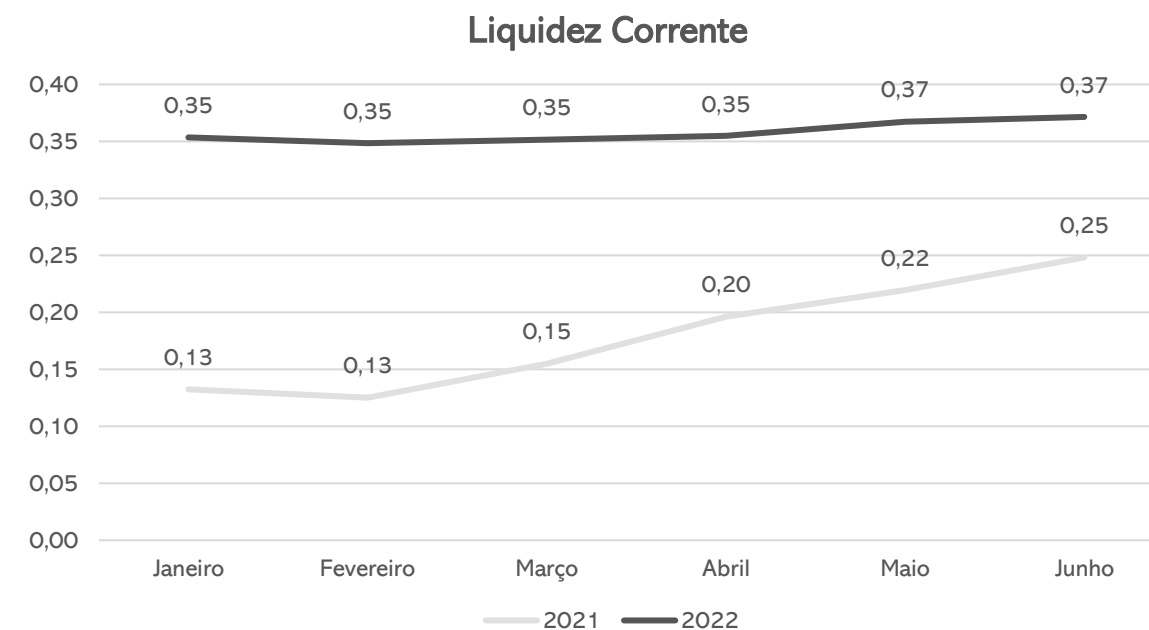



DÍVIDA FISCAL

Em junho de 2022, a dívida tributária do Grupo Rural Sul totalizava **R\$ 1.395.115,31**, sendo o maior valor referente ao ICMS, com R\$ 1,2 milhão. O único parcelamento informado, de INSS, está inativo, devido à inadimplência. A despeito dos demais impostos, as recuperandas afirmam considerarem o passivo tributário proporcionalmente irrisório em relação ao valor sujeito à recuperação judicial, assim, entendem que oportunamente farão parcelamentos ou refinanciamento junto aos órgãos públicos.

Destaca-se que os sócios estão colocando em dia a dívida tributária que consta em seus CPFs, devido ao faturamento ser realizado em seus nomes, e não da Rural Sul, sendo os pagamentos realizados com recursos da Rural Sul.

Abaixo segue a relação de tributos em aberto e a projeção gráfica da evolução da dívida tributária:

Passivo Tributário

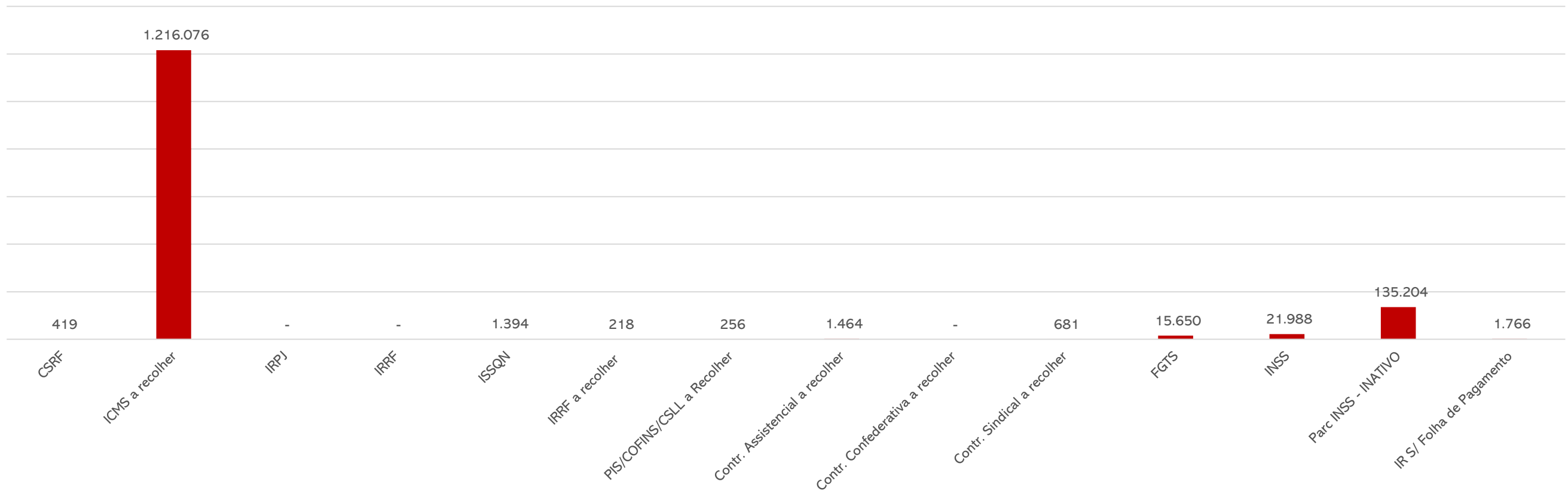

6. PLANO DE RECUPERAÇÃO JUDICIAL



MEIOS DE RECUPERAÇÃO

CONCESSÃO DE PRAZOS E CONDIÇÕES ESPECIAIS DE PAGAMENTO: no plano de recuperação judicial constam deságios, alongamento das dívidas com carência para o pagamento e a substituição de taxas de juros vigente para os créditos previstos no plano.

REORGANIZAÇÃO SOCIETÁRIA: o plano prevê que as empresas podem, enquanto participantes do processo de recuperação judicial, realizar operações para reorganizar a sociedade, de modo que façam, fusões, incorporações, cisões, transformações, dissoluções e criação de subsidiárias integrais. Ainda, os credores sujeitos ao Plano não podem se opor a nenhuma operação societária.

VENDA PARCIAL DE ATIVOS: as empresas podem alienar ativos operacionais ou não operacionais com o intuito de pagar credores ou recompor o capital de giro. Poderão alienar unidades produtivas isoladas através de leilão, propostas fechadas ou lances orais, e os recursos recebidos serão utilizados para capital de giro, novos investimentos e destinações afins. Também serão realizados leilões reversos, para a quitação de dívidas já parceladas e com deságios incidentes, mediante antecipação de valores e obtenção de novos descontos, na forma proposta pela recuperanda no momento da operação.

CAPTAÇÃO DE NOVOS RECURSOS: as empresas pretendem obter novos recursos com credores fomentadores, para cumprir com as obrigações do plano ou recompor o capital de giro.

AUMENTO DE CAPITAL: as empresas poderão emitir novas ações ou quotas visando cumprir as obrigações do plano ou recompor o capital de giro.

PROVIDÊNCIAS DESTINADAS AO REFORÇO DO CAIXA: corte de custos, racionalização e melhorias do processo.

PROPOSTA DE PAGAMENTO

CLASSE I - Credores Trabalhistas							
Subclasse	DESÁGIO	CARÊNCIA	PRAZO TOTAL	JUROS	VALOR RJ	PERIODICIDADE	OBSERVAÇÕES
Aplicável a todos	-	72h	12 meses	-	545.084,16	Mensal	Carência a contar da decisão que homologar o PRJ, possibilitada a compensação de créditos
CLASSE II - Credores com Garantia Real							
Subclasse	DESÁGIO	CARÊNCIA	PRAZO TOTAL	JUROS	VALOR RJ	PERIODICIDADE	OBSERVAÇÕES
Aplicável a todos	31%	12 meses	84 meses	1% a.m. + TR	11.175.704,62	Mensal	Carência a contar da decisão que homologar o PRJ, possibilitada a compensação de créditos
CLASSE III - Credores Quirografários							
Subclasse	DESÁGIO	CARÊNCIA	PRAZO TOTAL	JUROS	VALOR RJ	PERIODICIDADE	OBSERVAÇÕES
Aplicável a todos	31%	12 meses	108 meses	1% a.m. + TR	21.083.222,91	Mensal	Carência a contar da decisão que homologar o PRJ, possibilitada a compensação de créditos
CLASSE IV - Credores ME/EPP							
Subclasse	DESÁGIO	CARÊNCIA	PRAZO TOTAL	JUROS	VALOR RJ	PERIODICIDADE	OBSERVAÇÕES
Aplicável a todos	31%	12 meses	108 meses	1% a.m. + TR	-	Mensal	Carência a contar da decisão que homologar o PRJ, possibilitada a compensação de créditos



MEDEIROS & MEDEIROS
ADMINISTRAÇÃO JUDICIAL

ANEXOS

RECUPERAÇÃO JUDICIAL



I – DEMONSTRAÇÕES CONTÁBEIS DE JUNHO/2022.



MEDEIROS & MEDEIROS

ADMINISTRAÇÃO JUDICIAL

CENTRAL DE ATENDIMENTO: 0800 150 1111

PORTO ALEGRE / RS | NOVO HAMBURGO / RS | CAXIAS DO SUL / RS | BLUMENAU / SC | RIO DE JANEIRO / RJ | SÃO PAULO / SP

RURAL SUL PRODUCAO DE ARROZ IRRIGADO LTDA
CNPJ: 28.620.500/0001-45

B A L A N Ç O P A T R I M O N I A L
Exercício encerrado em 30 de junho de 2022.

Consolidado Com: MMG FBG

Dia:09/08/2022 Hr:16:49:48,05

Descricao da conta-----Sld.de Junho 2022--Sld.de Dezembro 2021

ATIVO

CIRCULANTE	20.528.313,58	18.347.436,84
CREDITOS	8.335.080,55	9.194.795,16
CLIENTES A RECEBER	8.335.080,55	9.194.795,16
OUTROS CREDITOS	10.258.449,79	7.217.858,44
OUTROS CREDITOS A RECEBER	9.275.362,90	6.782.172,89
ADIANTAMENTO A FORNECEDORES	823.347,75	339.256,54
TITULOS DE CAPITALIZAÇÃO	138.413,31	58.159,01
ADIANTAMENTOS CONCEDIDOS	21.325,83	38.270,00
ESTOQUE	1.934.783,24	1.934.783,24
ESTOQUE	1.934.783,24	1.934.783,24
ATIVO NÃO CIRCULANTE	1.303.578,27	1.184.132,96
REALIZÁVEL A LONGO PRAZO	1.303.578,27	1.184.132,96
CRÉDITOS DE SÓCIOS / DIRETORES	994.602,18	875.156,87
DEPÓSITOS JUDICIAIS	308.976,09	308.976,09
PERMANENTE	15.405.262,94	15.233.207,98
PERMANENTE	15.405.262,94	15.233.207,98
IMOBILIZADOS	17.205.377,71	17.033.322,75
(-) DEPRECIÇÃO ACUMULADA	1.800.114,77-	1.800.114,77-
DIFERIDO	6.660,00	6.660,00

Continua.

RURAL SUL PRODUCAO DE ARROZ IRRIGADO LTDA
CNPJ: 28.620.500/0001-45

B A L A N Ç O P A T R I M O N I A L
Exercício encerrado em 30 de junho de 2022.

Consolidado Com: MMG FBG

Dia:09/08/2022 Hr:16:49:48,05

Descricao da conta-----Sld.de Junho 2022--Sld.de Dezembro 2021

Continuacao.

PASSIVO

CIRCULANTE	55.265.771,45-	52.567.846,13-
FORNECEDORES	6.978.621,16-	6.556.637,00-
FORNECEDORES DE MAT. E SERV.	6.978.621,16-	6.556.637,00-
CONTAS A PAGAR	2.504.554,61-	2.573.425,72-
CONTAS A PAGAR	2.504.554,61-	2.573.425,72-
RECUPERAÇÃO JUDICIAL	32.791.511,69-	33.259.587,50-
RECUPERAÇÃO JUDICIAL	28.145.201,90-	33.259.587,50-
OUTRAS OBRIGAÇÕES	4.646.309,79-	0,00
OBRIG. ENCARGOS TRABALHISTAS	41.089,07-	5.874,00-
OBRIG. ENCARGOS TRABALHISTAS	41.089,07-	5.874,00-
OBRIGAÇÕES FISCAIS A PAGAR	1.353.566,29-	1.353.566,29-
OBRIGAÇÕES FISCAIS A PAGAR	1.353.566,29-	1.353.566,29-
OBRIGAÇÕES SOCIAIS A PAGAR	41.549,02-	45.109,59-
OBRIGAÇÕES SOCIAIS A PAGAR	41.549,02-	45.109,59-
ADIANTAMENTO DE CLIENTES	738.861,42-	811.214,53-
ADIANTAMENTO DE CLIENTES	738.861,42-	811.214,53-
EMPRÉSTIMOS E FINANCIAMENTOS	2.095.764,56-	1.579.053,60-
EMPRESTIMOS - CP	2.095.764,56-	1.579.053,60-

Continua.

RURAL SUL PRODUCAO DE ARROZ IRRIGADO LTDA
 CNPJ: 28.620.500/0001-45

B A L A N Ç O P A T R I M O N I A L
 Exercício encerrado em 30 de junho de 2022.

Consolidado Com: MMG FBG Dia:09/08/2022 Hr:16:49:48,05
 Descricao da conta-----Sld.de Junho 2022--Sld.de Dezembro 2021
 Continuacao.

PROVISÕES TRABALHISTAS	89.347,39-	51.223,96-

PROVISÕES TRABALHISTAS	89.347,39-	51.223,96-
OUTRAS CONTAS A PAGAR	8.630.906,24-	6.332.153,94-

OUTRAS CONTAS A PAGAR	8.630.906,24-	6.332.153,94-
PATRIMÔNIO LÍQUIDO	18.028.616,66	17.803.068,35
-----	-----	-----
PATRIMÔNIO LÍQUIDO	18.028.616,66	17.803.068,35

CAPITAL SOCIAL	100.000,00-	100.000,00-
LUCROS/PREJUÍZOS ACUMULADOS	18.128.616,66	17.903.068,35
	-----	-----
* * T O T A L PASSIVO	37.237.154,79-	34.764.777,78-

VIAMAO - RS, 30 de junho de 2022.

 FELIPE PERFEITO GOULART
 Socio Administrador
 CPF Numero - 020.129.800-74

 ALEXSANDRO CORREIA DE RESENDE
 Tecn.Contabilidade CRC/RS06875709
 CPF Numero - 916.814.990-53

=====

=

=

=

=

=

=

=

=

=

=

=

=

=

=

=

=

=

=

=

=

=

=====

RURAL SUL PRODUCAO DE ARROZ IRRIGADO LTDA

CNPJ: 28.620.500/0001-45

DEMONSTRAÇÃO DO RESULTADO DO EXERCÍCIO

Período: Janeiro/2022 a Junho/2022

Plano de Contas Consolidado Com: MMG FBG

Dia: 09/08/2022

Hora: 16:49:48,05

* -----		* -----		* -----	
-Codigo conta/descricao da conta-----	%1.Grp-----	-----S	A	L	D O S-----
RECEITA OPERACIONAL BRUTA	100,00	6.839.017,70			
RECEITA OPERACIONAL BRUTA	100,00		6.839.017,70		
RECEITA DE VENDA DE MERCADORIAS	100,00		6.839.017,70		
DEDUÇÕES DE VENDAS	0,18	12.621,05-			
(-) DEDUÇÕES DA REC. BRUTA	0,18		12.621,05-		
(-) IMPOSTOS SOBRE VENDAS	0,18		12.621,05-		
-----					-----
RECEITA LIQUIDA	99,82	6.826.396,65			
CUSTO SERV./ PRODUTOS VENDIDOS	82,39	5.634.367,99-			
CUSTO PRO.FABR.PROPRIA VENDIDA	82,39		5.634.367,99-		
(+) OUTROS CUSTOS DE PRODUÇÃO	82,39		5.634.367,99-		
-----					-----
LUCRO BRUTO	17,43	1.192.028,66			
DESPESAS OPERACIONAIS	20,09	1.373.859,62-			
DESPESAS ADMINISTRATIVAS	20,09		1.373.859,62-		
DESPESAS COM PESSOAL - ADM	8,46		578.335,14-		
DESPESAS COM DIRETORIA - ADM	0,64		43.632,00-		
OUTRAS DESP. ADMINISTRATIVAS	10,99		751.892,48-		
-----					-----
RES. OPER ANTES DO RES.FINANC.	2,66	181.830,96-			
RESULTADO FINANCEIRO	0,64	43.717,35-			
RESULTADOS FINANC. LÍQUIDOS	0,64		43.717,35-		
DESPESAS FINANCEIRAS	0,64		43.835,58-		
RECEITAS FINANCEIRAS	0,00		118,23		
-----					-----
RESULTADO ANTES PROV.IMP.PART.	3,30	225.548,31-			
-----					-----
RES.EXERCÍCIO ANTES PARTICIPAÇ	3,30	225.548,31-			
-----					-----
LUCRO (PREJUÍZO) LIQ. DO EXERC	3,30	225.548,31-			

VIAMAO, 30 de junho de 2022.

 FELIPE PERFEITO GOULART
 Socio Administrador
 CPF Numero - 020.129.800-74
 =====

 ALEXSANDRO CORREIA DE RESENDE
 Tecn.Contabilidade CRC/RS06875709
 CPF Numero - 916.814.990-53
 =====