



Utilize o QrCode ou clique
para acessar nosso portal



GRUPO RURAL SUL

RECUPERAÇÃO JUDICIAL

PROCESSO Nº 5000021-16.2017.8.21.0039

44º Relatório Mensal da Atividade

Competência: dezembro/2022

Apresentado em março de 2023.



medeiros²
administração judicial





ÍNDICE

1. ASPECTOS JURÍDICOS
 1. Cronograma processual
 2. Acompanhamento processual
2. RESUMO DAS ATIVIDADES
 1. Resultados
 2. Quadro de Colaboradores
 3. Fluxo de Caixa
 4. Endividamento Concursal
 5. Endividamento Extraconcursal
 6. Acompanhamento do Administrador Judicial
3. DESCRIÇÃO DAS EMPRESAS
 1. Arrendamentos e áreas de plantio
4. DADOS ECONÔMICO-FINANCEIROS
 1. Balanço Patrimonial
 2. Demonstrativo de Resultado
 3. Análise Semestral
5. ENDIVIDAMENTO TRIBUTÁRIO
6. PLANO DE RECUPERAÇÃO JUDICIAL
 1. Meios de Recuperação
 2. Proposta de Pagamento
 3. Cumprimento do Plano

INTRODUÇÃO

O presente Relatório Mensal de Atividades (“RMA”) está previsto no artigo 22, inciso II, alínea “c”, da Lei n.º 11.101/2005 e reúne as informações operacionais, financeiras, econômicas e processuais da recuperação judicial do Grupo Rural Sul, ajuizada em 10/11/2017 e com processamento deferido em 21/11/2017, composto pelas empresas Rural Sul - Produção de Arroz Irrigado Ltda., Arrozeira Sobrado Ltda., Arrozeira Sul Ltda. e Transaurea Transportes de Cargas Ltda.

Considerando que, no caso da recuperação judicial do Grupo Rural Sul, os devedores foram mantidos na condução da empresa (artigo 64 da Lei n.º 11.101/2005), este RMA objetiva garantir ao juízo, ao Ministério Público, aos credores e a quaisquer interessados um fluxo contínuo de informações a respeito das atividades das recuperandas, assim como do cumprimento do plano de recuperação judicial, acaso aprovado e homologado.

A análise técnica contábil apresentada neste RMA é limitada às informações disponibilizadas pelas recuperandas, de sua responsabilidade e de forma não exaustiva, sobre a situação das empresas.

A sonegação de informações ou a prestação de informações falsas pode caracterizar crime, sujeitando o(a) infrator(a) à pena do artigo 171 da Lei n.º 11.101/2005. No mesmo sentido, a omissão de documentos contábeis obrigatórios também encontra punição penal, conforme artigo 178 da Lei n.º 11.101/2005.

Em relação aos aspectos processuais, serão apresentadas as movimentações sobre os principais pontos desenvolvidos, com base na premissa básica descrita no artigo 47 da Lei n.º 11.101/2005.

Os dados foram coletados e analisados pela Medeiros Administração Judicial, na qualidade de administradora judicial das recuperandas, extraídos dos autos do processo de recuperação judicial e a partir do fornecimento de documentos solicitados, principalmente no que tange às informações contábeis e financeiras, assim como das visitas técnicas ocorridas na sede das empresas e de reuniões com os seus representantes e respectivos procuradores.

As recuperandas estão cumprindo seu dever referente à apresentação das contas demonstrativas mensais (artigo 52, inciso IV, da Lei n.º 11.101/2005). O prazo estabelecido para o envio das demonstrações contábeis e demais documentos requeridos ao Grupo Rural Sul é o dia 15 do mês subsequente. Esta Administração Judicial recebeu a documentação do mês de dezembro/2022 em 17/02/2023. Os questionamentos enviados em 01/03/2023 foram respondidos em 06/03/2023. Todos os documentos que servem de base para a elaboração deste relatório estão disponíveis para consulta no site www.administradorjudicial.adv.br, sendo que informações adicionais ou complementares podem ser obtidas diretamente com a Administração Judicial, por intermédio da central de atendimento 0800 150 1111, pelo *WhatsApp* (51) 99871-1170 ou pelo *e-mail* contato@administradorjudicial.adv.br.



1. ASPECTOS JURÍDICOS – CRONOGRAMA PROCESSUAL DA RECUPERAÇÃO JUDICIAL

Data	Evento	Lei 11.101/05	Data	Evento	Lei 11.101/05
10/11/2017	Ajuizamento do pedido de recuperação judicial	Art. 51	04/02/2022	Publicação do edital de convocação de AGC para votação do PRJ	Art. 56, § 1º
21/11/2017	Deferimento do processamento da recuperação judicial	Art. 52	20/04/2018	Prazo limite para votação do PRJ em AGC (150 dias após o deferimento da recuperação)	Art. 56, § 1º
13/12/2017	Publicação do deferimento no D.O.		06/04/2022	Assembleia Geral de Credores – 1ª convocação	Art. 37, § 2º
10/01/2018	Publicação do 1º edital	Art. 52, § 1º e art. 7º, § 1º	13/04/2022	Assembleia Geral de Credores – 2ª convocação	Art. 37, § 2º
09/02/2018	Fim do prazo para apresentação de habilitações e divergências à Administração Judicial (15 dias)	Art. 7º, § 1º	15/06/2022	Assembleia Geral de Credores – Continuação	Art. 56, § 9º
21/02/2018	Apresentação do Plano de Recuperação ao Juízo	Art. 53	08/07/2022	Assembleia Geral de Credores – Continuação	Art. 56, § 9º
30/07/2019	Publicação de aviso sobre o recebimento do PRJ no D.O.	Art. 53, § único	26/01/2023	Homologação do PRJ e concessão da recuperação judicial	Art. 58
10/09/2019	Fim do prazo para apresentação de objeções ao PRJ (30 dias após a publicação do 2º edital ou 30 dias após a publicação do aviso de recebimento do PRJ)	Art. 55, § único	26/01/2025	Fim do prazo de recuperação judicial, se cumpridas todas as obrigações previstas no PRJ (2 anos após a concessão de recuperação judicial)	Art. 61
30/07/2019	Publicação do 2º edital (45 dias após o término do prazo para apresentação de habilitações/divergências)	Art. 7º, § 2º		Eventos ocorridos	
13/08/2019	Fim do prazo para apresentação de impugnações em juízo (10 dias após publicação do 2º edital)	Art. 8º		Data estimada	

Nota: quadro elaborado pela Administração Judicial com base nos processos previstos na Lei n.º 11.101/05, observadas as datas de suas ocorrências ou estimativas conforme o trâmite processual.

1. ASPECTOS JURÍDICOS – ACOMPANHAMENTO PROCESSUAL

SITUAÇÃO ATUAL DO PROCESSO

Atualmente, o processo está em fase de cumprimento do plano de recuperação judicial, com previsão de encerramento em janeiro de 2025, desde que cumpridas as obrigações vencidas no prazo previsto no *caput* do artigo. 61 da Lei n.º 11.101/2005.

FASES DO PROCESSO

- **Processamento da recuperação judicial:** o pedido de recuperação judicial do Grupo Rural Sul foi proposto em 10/11/2017, com deferimento do processamento em 21/11/2017 e a manutenção dos devedores na condução da atividade empresarial (artigo 64 da Lei n.º 11.101/2005).
- **Fase administrativa de verificação de créditos:** o edital do artigo 52, parágrafo 1º, e aviso do artigo 7º, parágrafo 1º, ambos da Lei n.º 11.101/2005, foi devidamente publicado no Diário da Justiça Eletrônico (“DJE”) no dia 10/01/2018, comunicando o deferimento do processamento da recuperação judicial e o início do prazo para a apresentação de habilitações e/ou divergências em face da relação de credores, diretamente à Administração Judicial, no prazo de 15 (quinze) dias, findado em 09/02/2018.
- **Fase judicial de verificação de créditos:** o edital conjunto referente aos artigos 7º, parágrafo 2º, e 53, parágrafo único, ambos da LRF, foi devidamente publicado no DJE no dia 30/07/2019, fixando o prazo de 30 (trinta) dias para que os credores oferecessem objeção ao plano de recuperação judicial e 10 (dez) dias para a apresentação de impugnação judicial contra a relação de créditos apresentada, decorridos, respectivamente, em 10/09/2019 e 13/08/2019.
- **Quadro Geral de Credores (“QGC”):** o QGC, previsto no artigo 18 da Lei n.º 11.101/2005, ainda não foi consolidado, considerando o atual estágio processual.
- **Plano de recuperação judicial (“PRJ”):** o PRJ das recuperandas foi apresentado dentro do termo legal previsto no artigo 53 da Lei n.º 11.101/2005.
- **Assembleia geral de credores (“AGC”):** designou-se AGC para os dias 06/04/2022, em 1ª convocação, e 13/04/2022, em 2ª convocação, homologadas na decisão do evento n.º 317. Instalada em segunda convocação, a maioria dos credores presentes aprovou a suspensão da solenidade para o dia 15/06/2022. Na continuação do conclave, os credores aprovaram uma nova suspensão da assembleia, designada para o dia 08/07/2022. Em nova continuação da solenidade, o plano de recuperação judicial modificativo foi colocado em votação, sendo aprovado na forma do artigo 45 da Lei n.º 11.101/2005.
- **Concessão da recuperação judicial:** em 26/01/2023, o plano de reestruturação foi homologado pelo juízo e a recuperação judicial foi concedida.

2. RESUMO – GRUPO RURAL SUL

O Grupo Rural Sul atua no ramo agrícola, direcionado ao plantio e beneficiamento do arroz e cultivo de soja, sendo que possui instalações em Viamão/RS e no estado de Goiás.

RESULTADOS

Receita Líquida

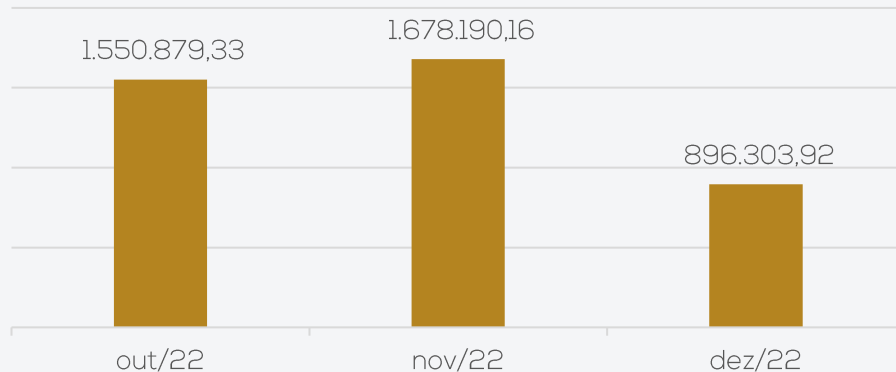

Resultado

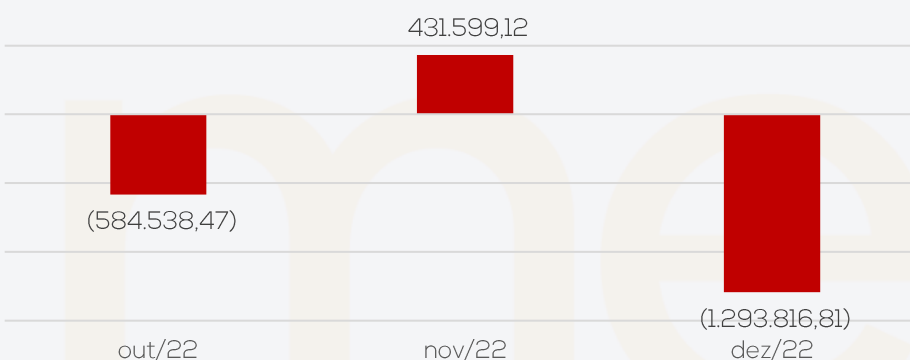

Em dezembro as recuperandas apresentaram faturamento de R\$ 896 mil, o que foi insuficiente para suprir os custos e despesas do período, encerrando com resultado negativo de R\$ 1,2 milhões. No acumulado do ano apresenta prejuízos de R\$ 3 milhões.

QUADRO DE COLABORADORES

Número de Funcionários

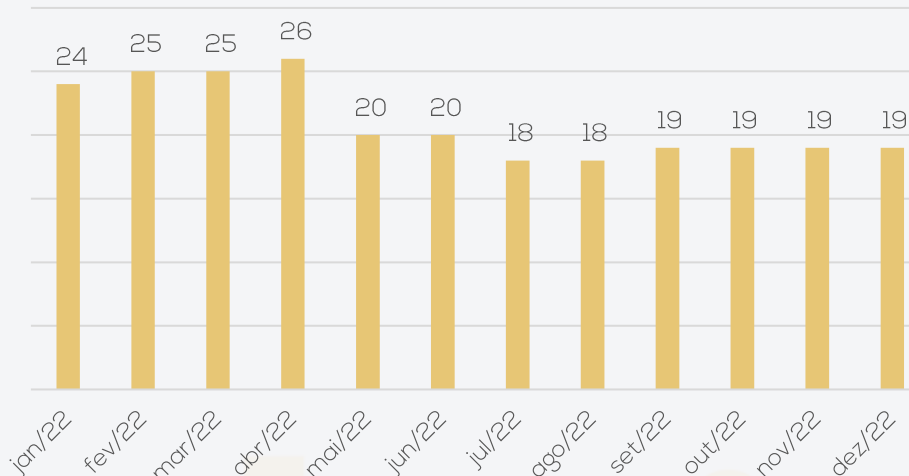

As recuperandas não realizaram demissões ou admissões em dezembro, encerrando o período com 19 funcionários, sendo 5 na Rural Sul-RS, 5 na Rural Sul-GO, 3 na Arroeira Sul-GO, 5 registrados na folha do sócio Marcelo Machado Goulart e 1 registrado na folha do sócio Felipe Perfeito. Do total, são 8 trabalhadores agropecuários, 3 trabalhadores rurais, 1 assistente administrativo, 1 auxiliar administrativo, 2 serviços gerais, 2 auxiliares de secador, 1 operador de máquina e 1 caseiro. Há também 6 sócios que são contabilizados nos gastos finais e estão distribuídos entre as filiais e 2 funcionários afastados. Os gastos com pessoal atingiram **R\$ 75 mil** em dezembro.

PASSIVO TRIBUTÁRIO

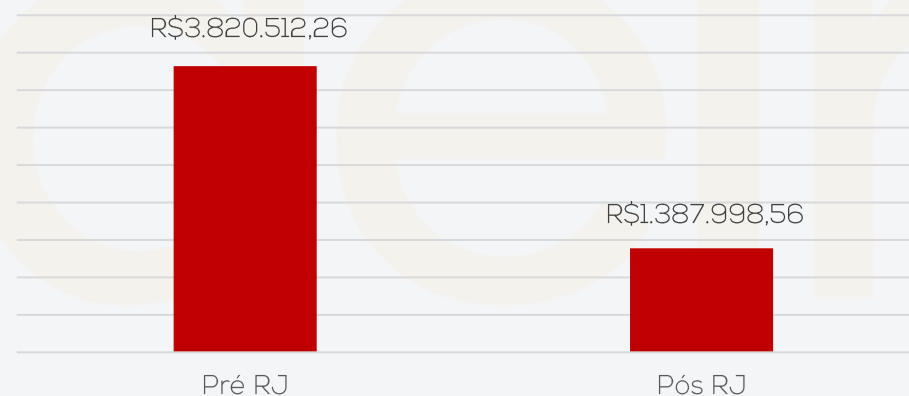

Ao final de dezembro/2022 as recuperandas encerraram com passivo tributário de R\$ 1,3 milhão, sendo o valor mais expressivo com ICMS a recolher no porte de R\$ 1,2 milhão.

Maiores detalhes podem ser verificados no tópico 5. Endividamento Tributário – Dívida Fiscal.

2. RESUMO – GRUPO RURAL SUL

ENDIVIDAMENTO CONCURSAL

Natureza	Quantidade de credores	% quantidade de credores	Valor total (em R\$ mil)	% Valor total
Trabalhista	21	42,86%	545.084,16	1,66%
Garantia Real	4	8,16%	11.175.704,62	34,07%
Quirografário	24	48,98%	21.083.222,91	64,27%
Total	49	100%	32.804.011,69	100%

Distribuição dos Credores por Natureza

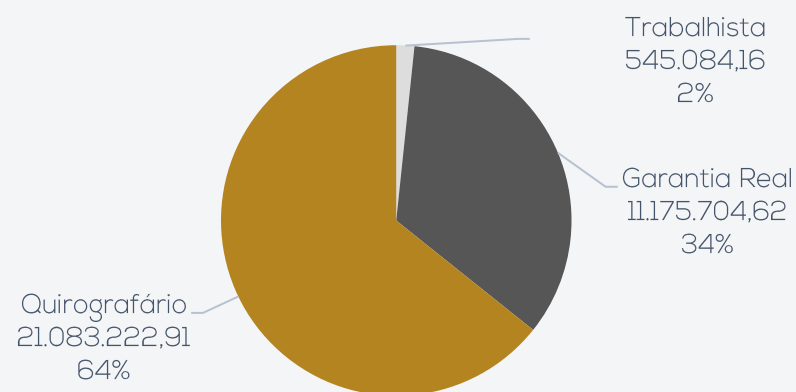

Principais Credores:

CLASSE	CREDOR	VALOR R\$
CLASSE II	BANCO DO BRASIL	R\$ 7.654.600,00
CLASSE III	BANCO DO BRASIL S.A	R\$ 6.222.278,36
CLASSE III	CAIXA ECONOMICA FEDERAL - CEF	R\$ 3.511.330,62
CLASSE III	COMPANHIA NACIONAL DE ABAST. CONAB	R\$ 3.408.709,79
CLASSE II	BANCO DE DESENVOLVIMENTO S/A	R\$ 2.506.046,76

Maiores detalhes acerca da proposta de pagamento das classes podem ser contemplados no tópico 6. Plano de Recuperação Judicial do presente relatório.

ENDIVIDAMENTO EXTRACONCURSAL

Em dezembro, as recuperandas apresentaram passivo extraconcursal de **R\$ 13.550.562,81**, marcado pelos fornecedores e contas a pagar, rubrica onde se encontram os empréstimos dos sócios das empresas.

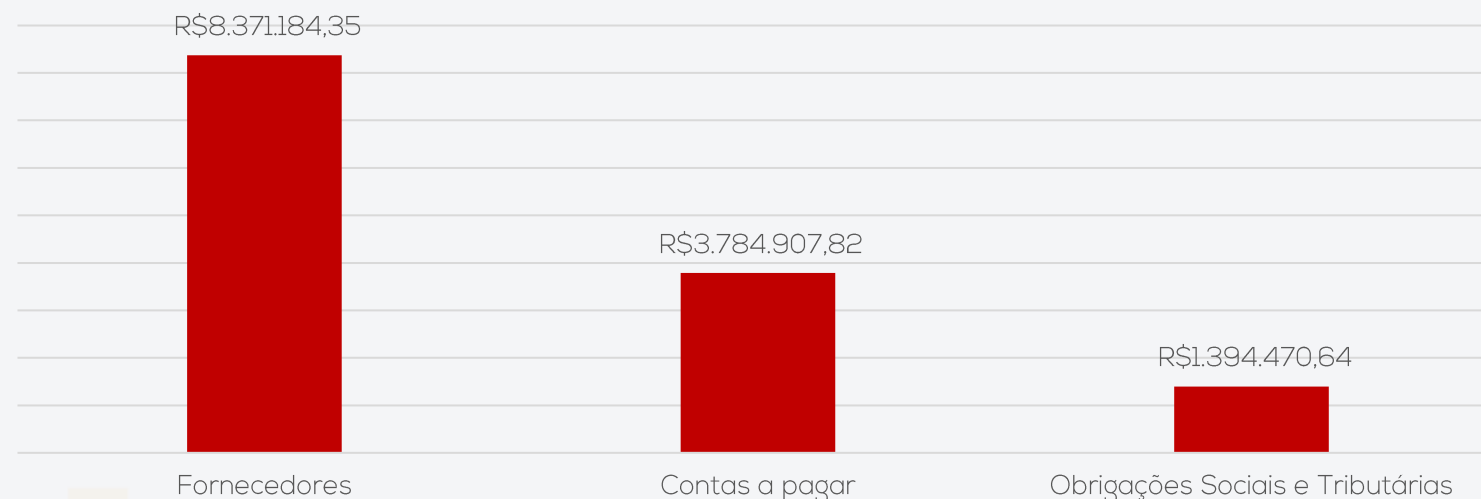

Destaca-se, conforme amplamente noticiado nos relatórios anteriores, e inclusive já levado ao processo, que as informações que constam nos balancetes das recuperandas não são passíveis de fiel confirmação, em virtude da falta de esclarecimentos e confusão patrimonial e financeira existente com a pessoa física dos sócios.

2. RESUMO – ACOMPANHAMENTO DO ADMINISTRADOR JUDICIAL

Em 06.03.2023 foi realizada reunião virtual através da plataforma Microsoft Teams, para acompanhamento da operação da empresa. No primeiro momento foi informado pela empresa que a parcela do plano de recuperação judicial, previsto para ser pago em janeiro/2023 referente a classe I, foi realizado a todos os credores que haviam encaminhado os dados bancários e que os pagamentos das demais classes estão na previsão da empresa paga pagamento em dia.

Quanto à colheita no RS que iniciaria na abertura de março, precisou ser prorrogada para a segunda semana, devido ao volume de chuvas que dificulta a colheita com as máquinas disponíveis pela empresa. O sócio Felipe informa que a expectativa para a colheita do arroz é boa, tendo em vista que o mesmo tem cultivo por irrigação, não sofrendo com a seca, já a soja a expectativa é de 70% esteja boa para venda e 30% de perda, o que já estava na previsão da Rural Sul. Neste período de colheita, custos com diárias e motoristas aumenta, sendo que o primeiro é contratado para a secagem do arroz nos silos e o segundo para o transporte da mercadoria do campo para a área de secagem.

Em GO o período de colheita está finalizando, sendo que esta safra ficou dentro do esperado devido a não terem tido problemas climáticos, como na safra anterior que sofreu perdas devido a enchente. O sócio Marcelo informa que, embora a colheita em Goiás seja menor do que no Rio Grande do Sul, os valores de venda são melhores.



3. DESCRIÇÃO DAS EMPRESAS – ARRENDAMENTOS E ÁREAS DE PLANTIO

Atualmente, o Grupo Rural Sul possui 4 contratos de arrendamentos vigentes, com áreas que somam cerca de 1.990 hectares, sendo 1221ha em fazendas de Goiás e 769ha em Viamão/RS. A empresa ainda possui área própria de plantio, que soma 200 hectares, na localidade de Viamão/RS.

Arrendamentos em Goiás

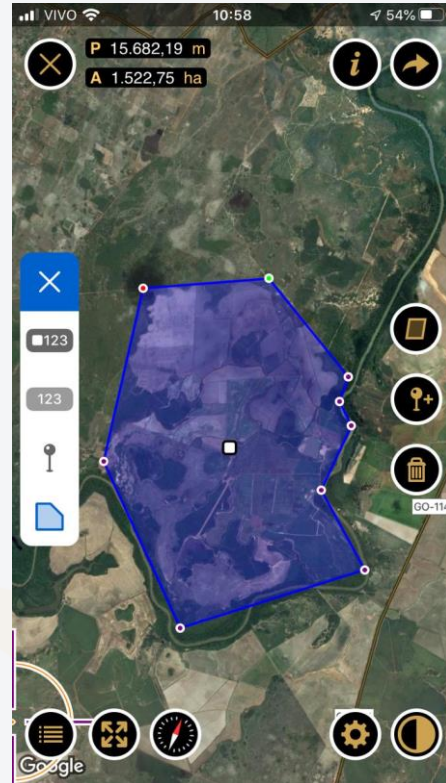
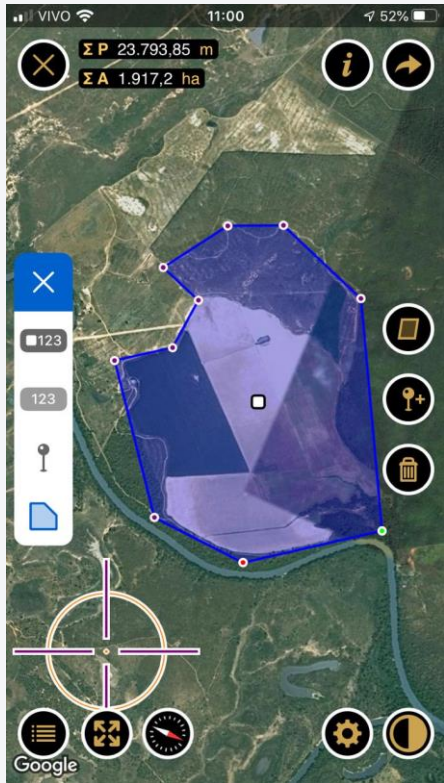

Localização	Goiás
Arrendador	Jadiel Ferreira de Oliveira
Área arrendada	421 ha
Vigência	até 2023
Preço	12 sacas de arroz de 50kg por hectares cultivados por ano

Localização	Goiás
Arrendador	Fiorentino Capelesso
Área arrendada	800 ha
Vigência	Contrato pendente de renovação
Preço	10 sacas de arroz de 50kg por hectares cultivados por ano

Arrendamentos em Viamão/RS



Localização	Viamão/RS
Arrendador	Lauro de Bitencourt Goulart
Área arrendada	195 ha
Vigência	Até 2025
Preço	06 sacas de soja por hectares a ser entregue na colheita

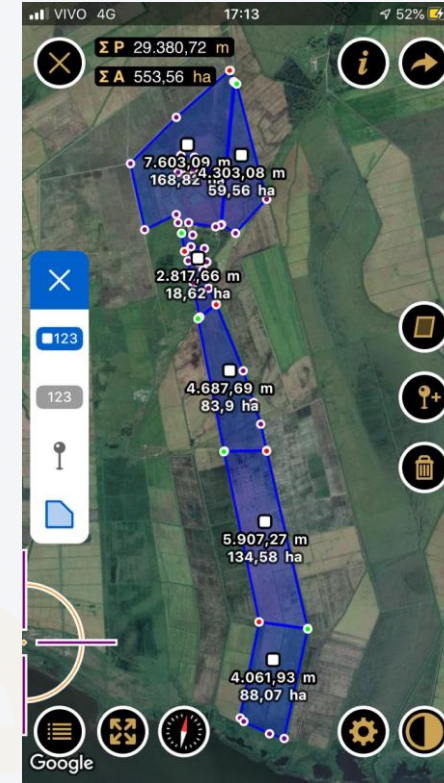

Localização	Viamão/RS
Arrendador	Mezari Imóveis Eireli-ME / Luiz Everaldo Dal Pont / Angelo Donato Bordignon
Área arrendada	574 ha
Vigência	Até 2025
Preço	06 sacas de soja por hectares a ser entregue na colheita

Área própria de plantio

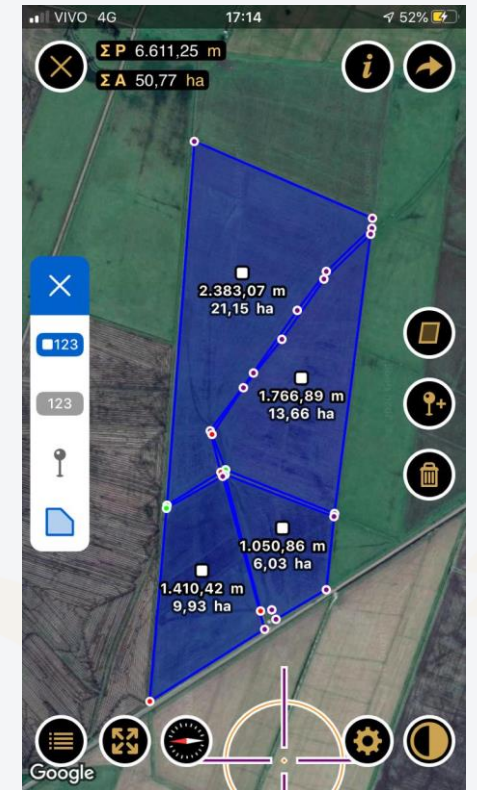

Localização	Viamão/RS
Proprietário	Marcelo Machado Goulart
Área	200 ha

4. DADOS FINANCEIROS-ECONÔMICOS – BALANÇO PATRIMONIAL

ATIVO		out/22	nov/22	dez/22
ATIVO	ATIVO CIRCULANTE	19.520.765	20.239.723	19.857.323
	Clientes	8.195.404	8.144.083	7.202.768
	Tributos a recuperar	-	-	3.324
	Outros Créditos - Arroz. Sobrado Eireli	173.736	178.546	183.357
	Outros Créditos - Arroz. Sul	365.191	383.309	415.606
	Outros Créditos - Transaurea	2.222	2.222	2.222
	Outros Créditos - Marcio Jose da Silva Perfeito	2.728.020	2.728.020	2.728.020
	Outros Créditos - Jonatan Fraga	5.855.460	6.557.042	7.058.288
	Títulos de Capitalização	265.949	296.714	328.957
	Estoques	1.934.783	1.934.783	1.934.783
ATIVO NÃO CIRCULANTE		1.848.500	2.223.992	2.202.208
	Créditos de sócios/diretores	1.539.524	1.915.016	1.893.232
	Depósitos Judiciais	308.976	308.976	308.976
IMOBILIZADO/INTANGIVEL		15.483.258	15.504.946	15.551.985
	Depreciação/Amortização Acumulada	- 1.806.775	- 1.806.775	- 1.806.775
TOTAL DO ATIVO		36.852.523	37.968.661	37.611.516
PASSIVO		out/22	nov/22	dez/22
PASSIVO	PASSIVO CIRCULANTE	56.991.723	57.676.261	58.612.933
	Fornecedores	8.380.829	8.220.235	8.371.184
	Contas a pagar	3.660.919	3.752.157	3.784.908
	Empréstimos e Financiamentos/Recuperação Judicial	32.791.512	32.791.512	32.791.512
	Obrigações Sociais e Tributárias	1.431.348	1.434.412	1.394.471
	Adiantamento de Clientes	34.350	230.881	368.552
	Empréstimos e Financiamentos	2.095.765	2.095.765	2.095.765
	Provisões Trabalhistas	94.843	106.600	61.985
	Outras Contas a Pagar	8.502.156	9.044.701	9.744.556
	PASSIVO NÃO CIRCULANTE	-	-	-
PATRIMONIO LIQUIDO	- 20.139.199	- 19.707.600	- 21.001.417	
	Capital social	100.000	100.000	100.000
	Prejuízos acumulados	- 20.239.199	- 19.807.600	- 21.101.417
TOTAL DO PASSIVO E PATRIMÔNIO LÍQUIDO		36.852.523	37.968.661	37.611.516

Fonte: Demonstrações financeiras fornecidas pelas Recuperandas

As demonstrações contábeis das recuperandas não apresentam fielmente a realidade das empresas, uma vez que alguns saldos não atestam veracidade e outros não são passíveis de averiguação por ausência de documentos complementares. Portanto, a análise a seguir refere-se, apenas, às movimentações do mês. Além disso, a Rural Sul utiliza recursos de sócios e parceiros, uma vez que não possui conta bancária, misturando o patrimônio pessoal com o da empresa, ofendendo o princípio da entidade, que preza pela autonomia patrimonial das partes. Informações detalhadas sobre as movimentações de caixa estão disponíveis na página 14 deste relatório.

Clientes: o saldo não corresponde à realidade, sendo desconhecido seu verdadeiro valor, já que, apesar de reiteradamente solicitado, as recuperandas não enviaram o *aging list*. No período houve ingresso de R\$ 896 mil de novas vendas, principalmente com o cliente Cerealista Medeiros (R\$ 281 mil), e R\$ 1,8 milhão de recebimentos, sem maiores detalhes, tendo em vista que o razão da rubrica foi enviado apenas parcialmente.

Outros Créditos: os valores referem-se aos saldos das contas bancárias utilizadas pela Rural Sul em nome de terceiros, pois a recuperanda não possui faturamento próprio, de modo que as vendas ocorrem diretamente na pessoa física dos sócios. Em dezembro houve movimentações de R\$ 11 milhões de novas entradas e R\$ 10,4 milhões de pagamentos, sendo as principais movimentações nas contas de Jonatan Fraga. Evidencia-se que em agosto/2020 houve adiantamento ao sócio Marcio José da Silva Perfeito, no valor de R\$ 77 mil, referente à compra de um escarificador - maquinário agrícola utilizada pela Rural Sul. O advogado da recuperanda foi informado a respeito da situação e solicitou a transferência dos bens para o nome da empresa, contudo, até o momento nenhum ajuste ocorreu.

Adiantamentos: em dezembro as contas de salários (R\$ 10,5 mil), 13º salário (R\$ 49 mil) e férias (R\$ 1,5 mil) foram zerados, devido aos pagamentos realizados no período.

Títulos de Capitalização: englobam consórcio de trator comprado no CPF do sócio Márcio José da Silva Perfeito no qual o saldo atual é de R\$ 328.956,73. Na competência houve novo aporte de R\$ 32.243,04, para pagamento do referido consórcio referente ao mês de dezembro.

Estoques: a importância não corresponde à realidade. A assessoria contábil está estudando uma forma de regularizar o saldo, porém sem prazo determinado. As recuperandas informaram que não utilizam estoques, pois o procedimento é "colhe e vende". A rubrica se encontra se movimentação desde novembro/2020.

Créditos de Sócios/Diretores: em dezembro as recuperandas transferiram R\$ 693,7 mil e receberam R\$ 715,5 mil, sendo para os gastos particulares dos sócios e movimentações referentes às utilizações das contas próprias destes. Em 01/11/2022 foi firmado contrato com a empresa AF Administração de Recebíveis, que realizou abertura de uma conta pessoa jurídica junto ao banco Inter para movimentações exclusivas da Rural Sul/RS e os valores da movimentações desta nova conta estão sendo lançados na rubrica do sócio Felipe Perfeito Goulart, contudo o extrato não foi encaminhado. Evidencia-se que em agosto/2020 houve transferência no montante de R\$ 205.500,00 a Felipe Perfeito Goulart para compra de uma plantadeira utilizada pela Rural Sul. O bem não foi contabilizado no imobilizado da empresa, situação que permanece até o momento.

Imobilizado: não houve envio do inventário do imobilizado, prejudicando qualquer análise. Evidencia-se, entretanto, que diversos maquinários são comprados em nome dos sócios, e, portanto, o registro contábil em nada corresponde à realidade. Além disso, foi realizado um consórcio em setembro/21 cuja contabilização deu-se em contas do imobilizado, porém, está em nome do sócio Felipe Perfeito, trata-se de um trator no valor total de R\$ 254 mil. O valor do consórcio é apropriado mensalmente e em dezembro foi de R\$ 47.039,20. Não são realizadas apropriações de depreciações mensais.

4. DADOS FINANCEIROS-ECONÔMICOS – BALANÇO PATRIMONIAL

ATIVO		out/22	nov/22	dez/22
ATIVO	ATIVO CIRCULANTE	19.520.765	20.239.723	19.857.323
	Clientes	8.195.404	8.144.083	7.202.768
	Tributos a recuperar	-	-	3.324
	Outros Créditos - Arroz. Sobrado Eireli	173.736	178.546	183.357
	Outros Créditos - Arroz. Sul	365.191	383.309	415.606
	Outros Créditos - Transaurea	2.222	2.222	2.222
	Outros Créditos - Marcio Jose da Silva Perfeito	2.728.020	2.728.020	2.728.020
	Outros Créditos - Jonatan Fraga	5.855.460	6.557.042	7.058.288
	Títulos de Capitalização	265.949	296.714	328.957
	Estoques	1.934.783	1.934.783	1.934.783
ATIVO	ATIVO NÃO CIRCULANTE	1.848.500	2.223.992	2.202.208
	Créditos de sócios/diretores	1.539.524	1.915.016	1.893.232
	Depósitos Judiciais	308.976	308.976	308.976
	IMOBILIZADO/INTANGIVEL	15.483.258	15.504.946	15.551.985
	Depreciação/Amortização Acumulada	- 1.806.775	- 1.806.775	- 1.806.775
	TOTAL DO ATIVO	36.852.523	37.968.661	37.611.516
PASSIVO		out/22	nov/22	dez/22
PASSIVO	PASSIVO CIRCULANTE	56.991.723	57.676.261	58.612.933
	Fornecedores	8.380.829	8.220.235	8.371.184
	Contas a pagar	3.660.919	3.752.157	3.784.908
	Empréstimos e Financiamentos/Recuperação Judicial	32.791.512	32.791.512	32.791.512
	Obrigações Sociais e Tributárias	1.431.348	1.434.412	1.394.471
	Adiantamento de Clientes	34.350	230.881	368.552
	Empréstimos e Financiamentos	2.095.765	2.095.765	2.095.765
	Provisões Trabalhistas	94.843	106.600	61.985
	Outras Contas a Pagar	8.502.156	9.044.701	9.744.556
		PASSIVO NÃO CIRCULANTE	-	-
	PATRIMONIO LIQUIDO	- 20.139.199	- 19.707.600	- 21.001.417
	Capital social	100.000	100.000	100.000
	Prejuízos acumulados	- 20.239.199	- 19.807.600	- 21.101.417
	TOTAL DO PASSIVO E PATRIMÔNIO LÍQUIDO	36.852.523	37.968.661	37.611.516

Fonte: Demonstrações financeiras fornecidas pelas Recuperandas

Fornecedores: durante o período houve pagamentos no montante de R\$ 1,3 milhão e novas compras de R\$ 1,4 milhão. De acordo com o razão da rubrica, os principais compras foram realizadas com os fornecedores Canquerini Agrocomercial (R\$ 295,3 mil) e Enel Distribuição de Gás (R\$ 229 mil). As recuperandas realizam parte das obrigações junto aos fornecedores através de permuta (operação *Barter*). As empresas informaram que a inadimplência no período é baixa, porém não elucidaram o valor total em aberto, além de citarem que os pagamentos são feitos conforme disponibilidade de seu caixa, e que o saldo permanece elevado devido ao saldo anterior, sem maiores detalhes. Quanto ao envio do aging list, a Recuperanda informa não possuir.

Contas a Pagar: englobam, sobretudo, empréstimos que ocorrem sem contrato em Goiás. Não há informações pormenorizadas, prejudicando outras análises. Quanto às movimentações de dezembro, a Rural Sul enviou o relatório atualizado, conforme segue:

Planilha Contas a Pagar			
Parte	Data	Valor	
Devolução Empréstimo - FM Comércio	01/12/2022	R\$	23.126,40
Devolução Empréstimo - Mosmann Urbanismo	05/12/2022	R\$	60.000,00
Devolução Empréstimo - Mosmann Urbanismo	06/12/2022	R\$	60.000,00
Devolução Empréstimo - Mosmann Urbanismo	07/12/2022	R\$	30.000,00
Devolução Empréstimo - Leonardo Rubinho	08/12/2022	R\$	20.000,00
Devolução Empréstimo - Leonardo Rubinho	09/12/2022	R\$	40.000,00
Recebimento de Empréstimo - Fábio Ricardo Cassol	12/12/2022	-R\$	500.000,00
Devolução Empréstimo - Jacy Ludgero Pfitsche	12/12/2022	R\$	25.000,00
Devolução Empréstimo - FM Comércio	13/12/2022	R\$	100.000,00
Recebimento de Empréstimo - Mida Veiculos	15/12/2022	-R\$	100.000,00
Recebimento de Empréstimo - Fábio Ricardo Cassol	20/12/2022	-R\$	258.460,00
Devolução Empréstimo - Antonio Denival Xavier	28/12/2022	R\$	50.000,00
Devolução Empréstimo - Mosmann Urbanismo	28/12/2022	R\$	75.750,00
Devolução Empréstimo - Sul Peles Comércio	28/12/2022	R\$	75.250,00
Devolução Empréstimo	29/12/2022	R\$	50.000,00
Devolução Empréstimo	29/12/2022	R\$	24.000,00
Devolução Empréstimo	29/12/2022	R\$	75.000,00
Devolução Empréstimo	30/12/2022	R\$	67.585,52
Devolução Empréstimo	30/12/2022	R\$	50.000,00
Total		-R\$	32.748,08

Empréstimos e Financiamentos: englobam empréstimos junto a 4 instituições financeiras que a Rural Sul adquiriu, inicialmente, em agosto/2020 e, embora reiteradamente solicitado, não houve qualquer envio de documentação por parte da empresa, tampouco foram registrados pagamentos dos empréstimos adquiridos. A última movimentação ocorreu em fevereiro/2022 quando houve nova contratação de empréstimo junto ao Banco Bradesco no montante de R\$ 516.710,96. As recuperandas informaram que não possuem os contratos dos empréstimos.

Adiantamento de Clientes: na competência houve novos adiantamentos no montante de R\$ 190,5 mil e R\$ 52,8 mil de entregas, fazendo com que o saldo encerrasse com R\$ 368,5 mil A recuperanda informou que o saldo dos produtos será entregue totalmente na próxima safra do RS, que está prevista para iniciar em março/2023. O principal adiantamento foi feito pela empresa Realengo (R\$ 83 mil).

Outras Contas a Pagar: tratam-se de contabilização das contas pessoais dos sócios. O saldo da rubrica não se encontra de acordo com a realidade, tendo em vista que há saldos anteriores que não foram consolidados, conforme elucidado pela recuperanda.

4. DADOS FINANCEIROS-ECONÔMICOS – DEMONSTRAÇÃO DO RESULTADO DO EXERCÍCIO

DRE	DRE Rural Sul		out/22	nov/22	dez/22	2022
		Receita Operacional Bruta	1.550.879	1.678.190	896.304	13.260.317
	Deduções da Receita Bruta	-	-	-	-	12.621
	Custo dos produtos e serviços vendidos	- 1.918.874	- 994.585	- 1.931.513	- 13.727.721	
	Lucro Bruto	- 367.995	683.605	- 1.035.209	- 480.026	
	Despesas administrativas	- 194.927	- 214.658	- 237.283	- 2.523.607	
	(Prejuízo)/Lucro operacional	- 562.922	468.947	- 1.272.492	- 3.003.632	
	Receitas financeiras	- 1	12	8	200	
	Despesas financeiras	- 21.616	- 37.360	- 21.333	- 194.917	
	Resultado antes da tributação	- 584.538	431.599	- 1.293.817	- 3.198.349	
	(Prejuízo)/Lucro contábil	- 584.538	431.599	- 1.293.817	- 3.198.349	

Receita Operacional Bruta: em dezembro o faturamento apresentou crescimento de 47% em comparação ao seu antecessor, sem maiores detalhes por parte da empresa.

Custos: os custos representam 215% das receitas de dezembro, e englobam as contas de insumos, combustíveis e lubrificantes, manutenção e reparos. As movimentações mais significativas foram os valores de insumos que passaram de R\$ 503,7 mil para R\$ 946 mil, além dos valores outros custos de produção que foram de R\$ 181 mil em novembro para R\$ 584,6 mil em dezembro. Os aumentos significativos dos valores se devem, principalmente, pelo período de tratos culturais e irrigação que acontece de dezembro a fevereiro no estado do RS.

Despesas Administrativas Gerais: compreendem, basicamente, as despesas com funcionários, serviços de pessoa jurídica (advogados e contabilidade), serviços de pessoa física (trabalhadores informais) e manutenção. Em dezembro as principais variações foram com serviços de terceiros que tiveram decréscimo de R\$ 17 mil, enquanto os valores de fretes passaram de R\$ 16 mil para R\$ 61 mil, devido a entrega dos produtos colhidos em GO.

Resultado Financeiro: as despesas financeiras se referem a juros sobre os pagamentos em atraso (R\$ 21 mil) e despesas bancárias (R\$ 108,57), enquanto as receitas compreendem receitas com aplicações financeiras (R\$ 7,52). As principais variações são referente a conta de juros pagos, é devido a empréstimos realizados com terceiros. O resultado financeiro foi negativo em R\$ 21 mil.

Resultado: com a retração do faturamento e o aumento dos custos e despesas, o mês de dezembro apresentou resultado negativo de R\$ 1.293.816,81. No acumulado do ano apresenta prejuízos de R\$ 3.198.348,76.

Em relação à Receita e Resultados do Grupo Rural Sul, é importante frisar que suas atividades estão ligadas ao cultivo de arroz, de forma que os meses que apresentam lucro são limitados àqueles em que há colheita e venda do produto, enquanto que os Custos e Despesas ocorrem em meses diferentes, quando há o preparo do solo, plantio e desenvolvimento. No Rio Grande do Sul, a colheita acontece somente no mês de março/abril, enquanto que em Goiás ocorre duas vezes ao ano, e o ciclo de preparo à colheita leva de 4 a 6 meses. Portanto, existem severas variações de Receita, bem como diversos meses de prejuízo contábil, só podendo ser auferido eventual lucro ou prejuízo na operação de forma anual.

A Administração Judicial evidencia que as vendas da Rural Sul ocorrem originalmente na pessoa física dos sócios Felipe e Marcelo, e somente os gastos a título de custos e despesas são lançados contra a Rural Sul, de modo que o balancete apresentado possui consolidação com as informações da pessoa física dos sócios.

PLANO SAFRA (ARROZ IRRIGADO)		
MÊS	RS	GO
JANEIRO	IRRIGAÇÃO / FUNGICIDA	PLANTIO / COLHEITA
FEVEREIRO	IRRIGAÇÃO / FUNGICIDA	PLANTIO
MARÇO	COLHEITA	PREPARO DE SOLO
ABRIL	COLHEITA	PREPARO DE SOLO
MAIO	MANUTENÇÃO MÁQUINAS	PREPARO DE SOLO / COLHEITA
JUNHO	MANUTENÇÃO MÁQUINAS	PLANTIO / COLHEITA
JULHO	PREPARO DE SOLO	PLANTIO / COLHEITA
AGOSTO	PREPARO DE SOLO	PLANTIO
SETEMBRO	PREPARO DE SOLO	PLANTIO
OUTUBRO	PLANTIO	PLANTIO
NOVEMBRO	PLANTIO	COLHEITA
DEZEMBRO	TRATOS CULTURAIS / IRRIGAÇÃO	COLHEITA



4. DADOS FINANCEIROS-ECÔNOMICOS – ANÁLISE SEMESTRAL

Índice de Rentabilidade

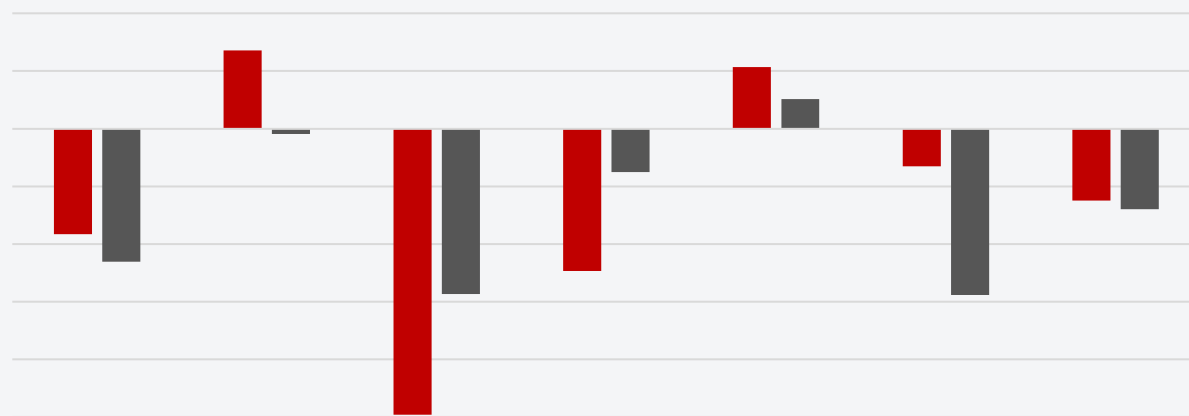

	Julho	Agosto	Setembro	Outubro	Novembro	Dezembro	
■ 2021	-91%	68%	-248%	-123%	53%	-33%	-62%
■ 2022	-115%	-5%	-143%	-38%	26%	-144%	-70%

Índice de Rentabilidade: as empresas apresentam oscilações em seu faturamento, devido a particularidade do negócio, fazendo com que a rentabilidade varie mensalmente, sendo que no segundo semestre de 2021 a Recuperanda não demonstrou rentabilidade em 4 dos 6 meses, encerrando com média de -62%, o que segue no mesmo período de 2022 que registrou média de -70% e apenas uma competência com registro de rentabilidade, sendo novembro com 26%.

Liquidez Geral: Demonstra a capacidade de solvência da empresa no longo prazo. Embora a empresa ainda não apresente capacidade para quitar suas obrigações de forma geral, o segundo semestre de 2022 apresentou melhora em seu índice, passando de 0,30 no ano de 2021 para 0,35 em 2022.

Liquidez Corrente: É considerado apenas os valores alocados a curto prazo, prevendo a capacidade de liquidar suas dívidas neste período. O gráfico demonstra que, assim como a liquidez geral, a Recuperanda vem aumentando sua capacidade de pagamentos no ano de 2022, chegando a 0,36 nos meses julho a setembro.

Liquidez Geral

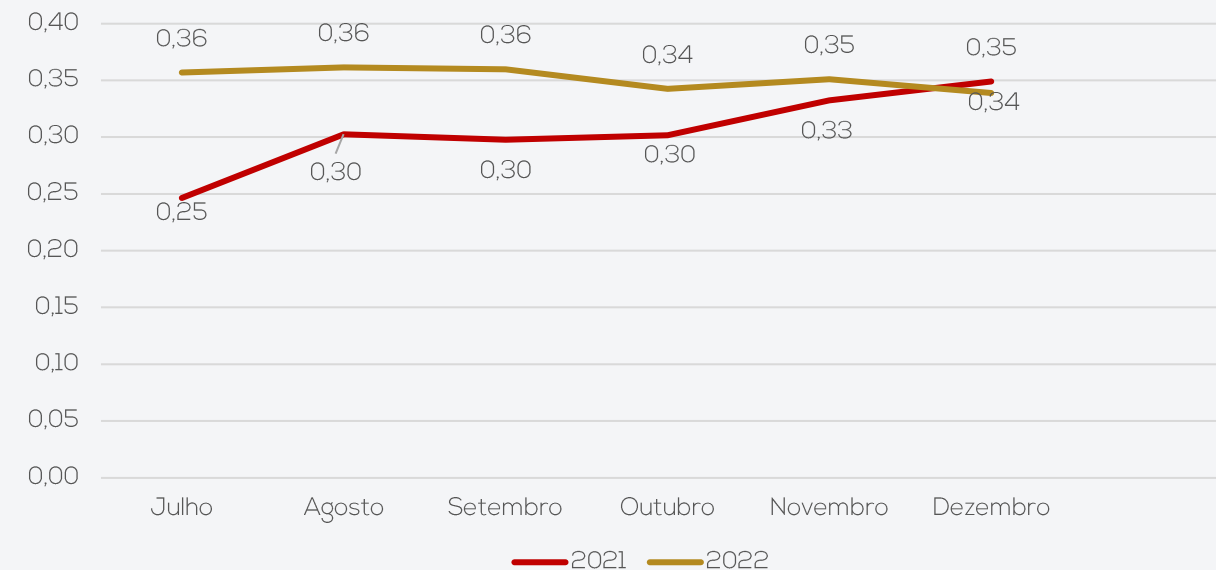

Liquidez Corrente

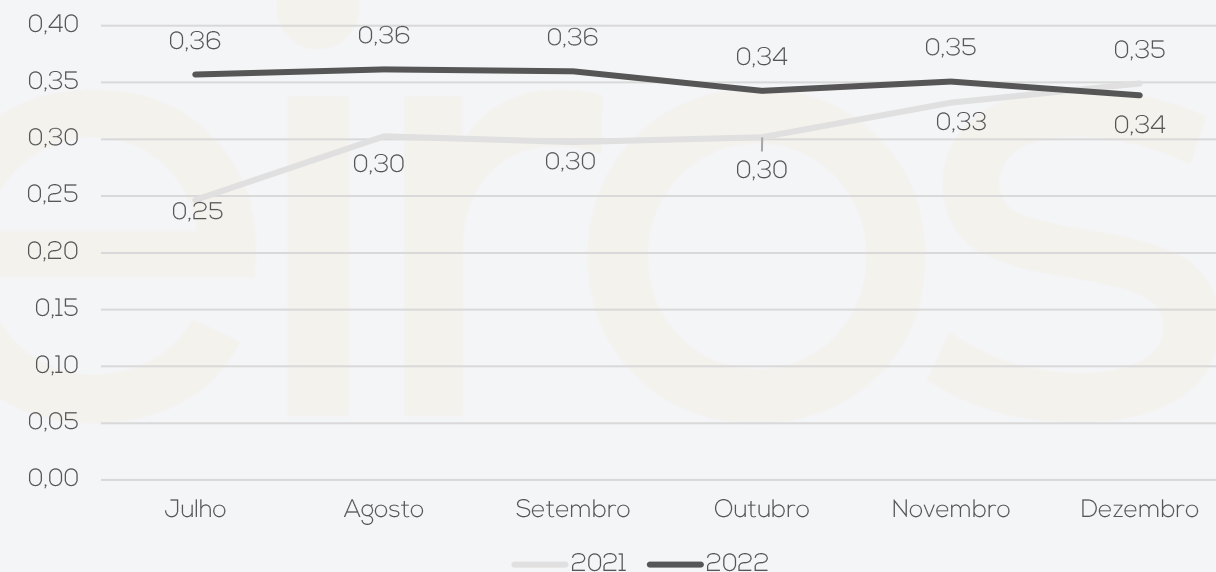

5. ENDIVIDAMENTO TRIBUTÁRIO – DÍVIDA FISCAL

Em dezembro de 2022, a dívida tributária do Grupo Rural Sul totalizava **R\$ 1.387.998,56**, sendo o maior valor referente ao ICMS, com R\$ 1,2 milhão. O único parcelamento que se encontra ativo é de ICMS em nome do sócio Marcelo, informado pela empresa estar sendo pago em dia, porém sem maiores detalhes. A despeito dos demais impostos, as recuperandas afirmam considerar o passivo tributário proporcionalmente irrisório em relação ao valor sujeito à recuperação judicial, assim, entendem que oportunamente farão parcelamentos ou refinanciamento junto aos órgãos públicos.

Destaca-se que os sócios estão colocando em dia a dívida tributária que consta em seus CPFs, devido ao faturamento ser realizado em seus nomes, e não da Rural Sul, sendo os pagamentos realizados com recursos da Rural Sul, contudo, as empresas não enviaram os comprovantes de pagamentos tão pouco os relatórios atualizados das dívidas federais, estaduais e municipais, embora solicitado reiteradas vezes.

Abaixo segue a relação de tributos em aberto e a projeção gráfica da evolução da dívida tributária:

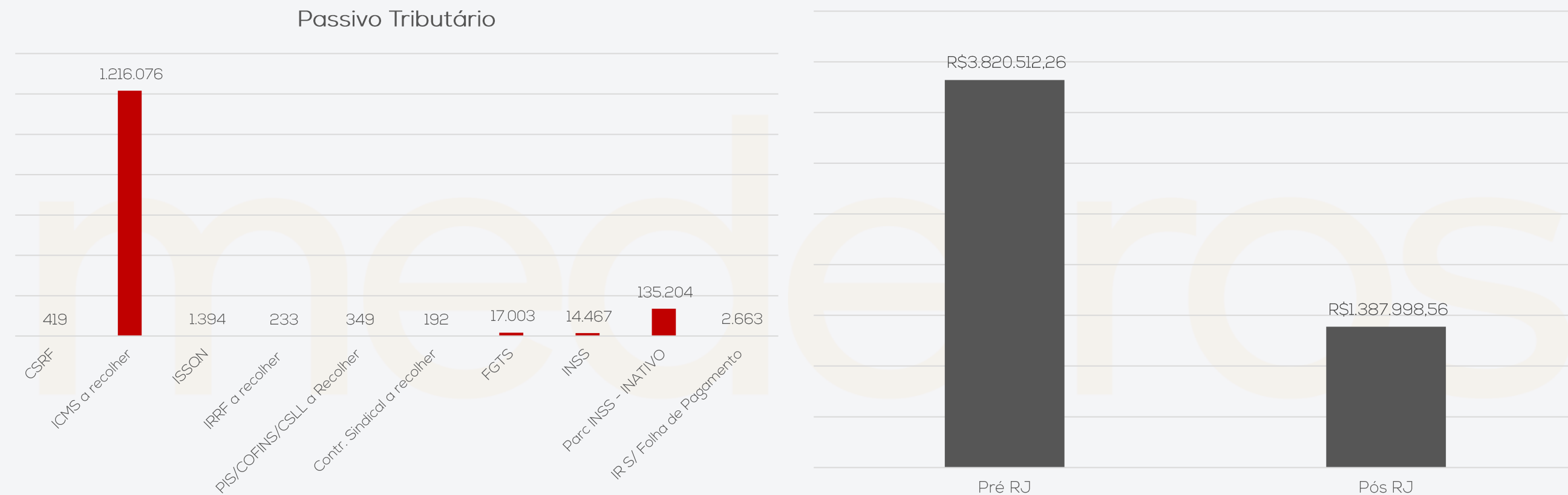

6. PLANO DE RECUPERAÇÃO JUDICIAL – MEIOS DE RECUPERAÇÃO E PROPOSTA DE PAGAMENTO

CONCESSÃO DE PRAZOS E CONDIÇÕES ESPECIAIS DE PAGAMENTO: no plano de recuperação judicial constam deságios, alongamento das dívidas com carência para o pagamento e a substituição de taxas de juros vigente para os créditos previstos no plano.

REORGANIZAÇÃO SOCIETÁRIA: o plano prevê que as empresas podem, enquanto participantes do processo de recuperação judicial, realizar operações para reorganizar a sociedade, de modo que façam, fusões, incorporações, cisões, transformações, dissoluções e criação de subsidiárias integrais. Ainda, os credores sujeitos ao Plano não podem se opor a nenhuma operação societária.

VENDA PARCIAL DE ATIVOS: as empresas podem alienar ativos operacionais ou não operacionais com o intuito de pagar credores ou recompor o capital de giro. Poderão alienar unidades produtivas isoladas através de leilão, propostas fechadas ou lances orais, e os recursos recebidos serão utilizados para capital de giro, novos investimentos e destinações afins. Também serão realizados leilões reversos, para a quitação de dívidas já parceladas e com deságios incidentes, mediante antecipação de valores e obtenção de novos descontos, na forma proposta pela recuperanda no momento da operação.

CAPTAÇÃO DE NOVOS RECURSOS: as empresas pretendem obter novos recursos com credores fomentadores, para cumprir com as obrigações do plano ou recompor o capital de giro.

AUMENTO DE CAPITAL: as empresas poderão emitir novas ações ou quotas visando cumprir as obrigações do plano ou recompor o capital de giro.

PROVIDÊNCIAS DESTINADAS AO REFORÇO DO CAIXA: corte de custos, racionalização e melhorias do processo.

PROPOSTA DE PAGAMENTO

CONDIÇÕES DO PLANO												
CLASSE	Subclasse	VALOR RJ	DESÁGIO	CARÊNCIA	INÍCIO DOS PAGAMENTOS	FIM DOS PAGAMENTOS	N° PARCELAS	PERIODICIDADE	JUROS	CORREÇÃO	AMORTIZAÇÃO	OBSERVAÇÃO DA ADMINISTRAÇÃO JUDICIAL
Classe I - Trabalhista	Aplicável a todos	R\$ 545.084,16	-	-	fev/23	fev/24	12	Mensal	-	-	TED ou DOC	Os pagamentos serão iniciados em até 72h após a publicação da decisão que homologar o Plano de Recuperação Judicial
Classe II - Garantia Real	Aplicável a todos	R\$ 11.175.704,62	31%	12 meses	fev/24	jan/30	72	Mensal	1% a.m	TR	TED ou DOC	Os pagamentos serão iniciados em até 12 meses a partir da publicação da decisão que homologar o Plano de Recuperação Judicial. Atualização a partir da aprovação do plano em AGC (08/07/2022). Possibilitada a compensação de créditos.
Classe III - Quirografários	Aplicável a todos	R\$ 21.083.222,91	31%	12 meses	fev/24	jan/33	108	Mensal	1% a.m	TR	TED ou DOC	Os pagamentos serão iniciados em até 12 meses a partir da publicação da decisão que homologar o Plano de Recuperação Judicial. Atualização a partir da aprovação do plano em AGC (08/07/2022). Possibilitada a compensação de créditos.
Classe IV - ME e EPP	Aplicável a todos	R\$ -	31%	12 meses	fev/24	jan/33	108	Mensal	1% a.m	TR	TED ou DOC	Os pagamentos serão iniciados em até 12 meses a partir da publicação da decisão que homologar o Plano de Recuperação Judicial. Atualização a partir da aprovação do plano em AGC (08/07/2022). Possibilitada a compensação de créditos.
TOTAL		R\$ 32.804.011,69										



6. PLANO DE RECUPERAÇÃO JUDICIAL – CUMPRIMENTO DO PLANO

CONDIÇÕES DO PLANO								ATUALIZAÇÃO EM DEZEMBRO 2022		
CLASSE	Subclasse	VALOR RJ	DESÁGIO	CARÊNCIA	INÍCIO DOS PAGAMENTOS	FIM DOS PAGAMENTOS	VALOR APÓS DESÁGIO	PAGO	EM ATRASO	A VENCER
Classe I - Trabalhista	Aplicável a todos	R\$ 545.084,16	-	-	fev/23	fev/24	R\$ 545.084,16	R\$ 31.031,91	R\$ -	R\$ 514.052,25
Classe II - Garantia Real	Aplicável a todos	R\$ 11.175.704,62	31%	12 meses	fev/24	jan/30	R\$ 7.711.236,19	R\$ -	R\$ -	R\$ 7.711.236,19
Classe III - Quirografários	Aplicável a todos	R\$ 21.083.222,91	31%	12 meses	fev/24	jan/33	R\$ 14.547.423,81	R\$ -	R\$ -	R\$ 14.547.423,81
Classe IV - ME e EPP	Aplicável a todos	R\$ -	31%	12 meses	fev/24	jan/33	R\$ -	R\$ -	R\$ -	R\$ -
TOTAL		R\$ 32.804.011,69					R\$ 22.803.744,16	R\$ 31.031,91	R\$ -	R\$ 22.772.712,25

100,00% 0,14% 99,86%

Resumo PRJ





ANEXOS



medeiros²
administração judicial



 **0800 150 1111**

 **+55 51 99871-1170**

PORTO ALEGRE

Av. Dr. Nilo Peçanha, 2900 - 701
RS – CEP 91330-001

NOVO HAMBURGO

R. Júlio de Castilhos, 679, Salas 111 e 112,
RS – CEP 93.510-130

CAXIAS DO SUL

Av. Itália, 482/501, Ed. Domênica Verdi
RS – CEP 95010-040

BLUMENAU

Rua Dr. Artur Balsini, 107, BBC Blumenau
Bairro Velha - CEP: 89036-240

RIO DE JANEIRO

Rua da Quitanda, 86 - 2º andar, Ed.
Galeria Sul América Seguros
Bairro Centro - CEP: 20091-005

SÃO PAULO

Av .Brig. Faria Lima, 4221, 1º andar
Bairro Itaim Bibi - CEP: 04538-133

RURAL SUL PRODUCAO DE ARROZ IRRIGADO LTDA
CNPJ: 28.620.500/0001-45

B A L A N Ç O P A T R I M O N I A L
Exercício encerrado em 31 de dezembro de 2022.

Consolidado Com: MMG FBG

Dia:16/02/2023 Hr:11:52:22,90

Descricao da conta-----Sld.de Dezembro 2022--Sld.de Dezembro 2021

ATIVO

CIRCULANTE -----	19.857.323,23	18.347.436,84
CREDITOS -----	7.202.768,03	9.194.795,16
CLIENTES A RECEBER	7.202.768,03	9.194.795,16
OUTROS CREDITOS -----	10.719.771,96	7.217.858,44
OUTROS CREDITOS A RECEBER	10.387.491,65	6.782.172,89
ADIANTAMENTO A FORNECEDORES	0,00	339.256,54
TITULOS DE CAPITALIZAÇÃO	328.956,73	58.159,01
ADIANTAMENTOS CONCEDIDOS	0,00	38.270,00
TRIBUTOS A RECUPERAR	3.323,58	0,00
ESTOQUE -----	1.934.783,24	1.934.783,24
ESTOQUE	1.934.783,24	1.934.783,24
ATIVO NÃO CIRCULANTE -----	2.202.207,82	1.184.132,96
REALIZÁVEL A LONGO PRAZO -----	2.202.207,82	1.184.132,96
CRÉDITOS DE SÓCIOS / DIRETORES	1.893.231,73	875.156,87
DEPÓSITOS JUDICIAIS	308.976,09	308.976,09
PERMANENTE -----	15.551.984,98	15.233.207,98
PERMANENTE -----	15.551.984,98	15.233.207,98
IMOBILIZADOS	17.352.099,75	17.033.322,75
(-) DEPRECIÇÃO ACUMULADA	1.800.114,77-	1.800.114,77-

Continua.

RURAL SUL PRODUCAO DE ARROZ IRRIGADO LTDA
 CNPJ: 28.620.500/0001-45

B A L A N Ç O P A T R I M O N I A L
 Exercício encerrado em 31 de dezembro de 2022.

Consolidado Com: MMG FBG Dia:16/02/2023 Hr:11:52:22,90
 Descricao da conta-----Sld.de Dezembro 2022--Sld.de Dezembro 2021
 Continuacao.

PASSIVO

CIRCULANTE	58.612.933,14-	52.567.846,13-
FORNECEDORES	8.371.184,35-	6.556.637,00-
FORNECEDORES DE MAT. E SERV.	8.371.184,35-	6.556.637,00-
CONTAS A PAGAR	3.784.907,82-	2.573.425,72-
CONTAS A PAGAR	3.784.907,82-	2.573.425,72-
RECUPERAÇÃO JUDICIAL	32.791.511,69-	33.259.587,50-
RECUPERAÇÃO JUDICIAL	28.145.201,90-	33.259.587,50-
OUTRAS OBRIGAÇÕES	4.646.309,79-	0,00
OBRIG. ENCARGOS TRABALHISTAS	6.472,08-	5.874,00-
OBRIG. ENCARGOS TRABALHISTAS	6.472,08-	5.874,00-
OBRIGAÇÕES FISCAIS A PAGAR	1.364.407,44-	1.353.566,29-
OBRIGAÇÕES FISCAIS A PAGAR	1.364.407,44-	1.353.566,29-
OBRIGAÇÕES SOCIAIS A PAGAR	23.591,12-	45.109,59-
OBRIGAÇÕES SOCIAIS A PAGAR	23.591,12-	45.109,59-
ADIANTAMENTO DE CLIENTES	368.552,21-	811.214,53-
ADIANTAMENTO DE CLIENTES	368.552,21-	811.214,53-
EMPRÉSTIMOS E FINANCIAMENTOS	2.095.764,56-	1.579.053,60-
EMPRESTIMOS - CP	2.095.764,56-	1.579.053,60-

Continua.

DEMONSTRAÇÃO DO RESULTADO DO EXERCÍCIO

Período: Janeiro/2022 a Dezembro/2022

Plano de Contas Consolidado Com: MMG FBG

Dia: 16/02/2023

Hora: 11:52:22,90

* -----*			
-Codigo conta/descricao da conta-----	%1.Grp-----	S	A L D O S-----
RECEITA OPERACIONAL BRUTA	100,00	13.260.316,51	
RECEITA OPERACIONAL BRUTA	100,00		13.260.316,51
RECEITA DE VENDA DE MERCADORIAS	100,00		13.260.316,51
DEDUÇÕES DE VENDAS	0,10	12.621,05-	
(-) DEDUÇÕES DA REC. BRUTA	0,10		12.621,05-
(-) IMPOSTOS SOBRE VENDAS	0,10		12.621,05-
-----			-----
RECEITA LIQUIDA	99,90	13.247.695,46	
CUSTO SERV./ PRODUTOS VENDIDOS	103,52	13.727.720,97-	
CUSTO PRO.FABR.PROPRIA VENDIDA	103,52		13.727.720,97-
(+) OUTROS CUSTOS DE PRODUÇÃO	103,52		13.727.720,97-
-----			-----
LUCRO BRUTO	3,62	480.025,51-	
DESPESAS OPERACIONAIS	19,03	2.523.606,57-	
DESPESAS ADMINISTRATIVAS	19,03		2.523.606,57-
DESPESAS COM PESSOAL - ADM	7,85		1.040.303,81-
DESPESAS COM DIRETORIA - ADM	0,66		87.264,00-
OUTRAS DESP. ADMINISTRATIVAS	10,53		1.396.038,76-
-----			-----
RES. OPER ANTES DO RES.FINANC.	22,65	3.003.632,08-	
RESULTADO FINANCEIRO	1,47	194.716,68-	
RESULTADOS FINANC. LÍQUIDOS	1,47		194.716,68-
DESPESAS FINANCEIRAS	1,47		194.916,59-
RECEITAS FINANCEIRAS	0,00		199,91
-----			-----
RESULTADO ANTES PROV.IMP.PART.	24,12	3.198.348,76-	
-----			-----
RES.EXERCÍCIO ANTES PARTICIPAÇ	24,12	3.198.348,76-	
-----			-----
LUCRO (PREJUÍZO) LIQ. DO EXERC	24,12	3.198.348,76-	

VIAMAQ, 31 de dezembro de 2022.

 FELIPE PERFEITO GOULART
 Socio Administrador
 CPF Numero - 020.129.800-74

 ALEXSANDRO CORREIA DE RESENDE
 Tecn.Contabilidade CRC/RS06875709
 CPF Numero - 916.814.990-53