



Utilize o QrCode para
acessar nosso portal



GRUPO RURAL SUL

RECUPERAÇÃO JUDICIAL

PROCESSO N. 5000021-16.2017.8.21.0039

47º Relatório Mensal da Atividade

Competência: março/2023

Apresentado em maio de 2023.



medeiros²
administração judicial



ÍNDICE

1. ASPECTOS JURÍDICOS
 1. Cronograma processual
 2. Acompanhamento processual

2. RESUMO DAS ATIVIDADES
 1. Resultados
 2. Quadro de Colaboradores
 3. Fluxo de Caixa
 4. Endividamento Concursal
 5. Endividamento Extraconcursal
 6. Cumprimento do Plano de Recuperação Judicial
 7. Acompanhamento do Administrador Judicial

3. DESCRIÇÃO DAS EMPRESAS
 1. Arrendamentos e áreas de plantio

4. DADOS ECONÔMICO-FINANCEIROS
 1. Balanço Patrimonial
 2. Demonstrativo de Resultado

5. ENDIVIDAMENTO TRIBUTÁRIO

6. PLANO DE RECUPERAÇÃO JUDICIAL
 1. Meios de Recuperação
 2. Proposta de Pagamento
 3. Cumprimento do Plano

O presente Relatório Mensal de Atividades (“RMA”) está previsto no artigo 22, inciso II, alínea “c”, da Lei n.º 11.101/2005 e reúne as informações operacionais, financeiras, econômicas e processuais da recuperação judicial do Grupo Rural Sul, ajuizada em 10/11/2017 e com processamento deferido em 21/11/2017, composto pelas empresas Rural Sul - Produção de Arroz Irrigado Ltda., Arrozeira Sobrado Ltda., Arrozeira Sul Ltda. e Transaurea Transportes de Cargas Ltda.

Considerando que, no caso da recuperação judicial do Grupo Rural Sul, os devedores foram mantidos na condução da empresa (artigo 64 da Lei n.º 11.101/2005), este RMA objetiva garantir ao juízo, ao Ministério Público, aos credores e a quaisquer interessados um fluxo contínuo de informações a respeito das atividades das recuperandas, assim como do cumprimento do plano de recuperação judicial, acaso aprovado e homologado.

A análise técnica contábil apresentada neste RMA é limitada às informações disponibilizadas pelas recuperandas, de sua responsabilidade e de forma não exaustiva, sobre a situação das empresas.

A sonegação de informações ou a prestação de informações falsas pode caracterizar crime, sujeitando o(a) infrator(a) à pena do artigo 171 da Lei n.º 11.101/2005. No mesmo sentido, a omissão de documentos contábeis obrigatórios também encontra punição penal, conforme artigo 178 da Lei n.º 11.101/2005.

Em relação aos aspectos processuais, serão apresentadas as movimentações sobre os principais pontos desenvolvidos, com base na premissa básica descrita no artigo 47 da Lei n.º 11.101/2005.

Os dados foram coletados e analisados pela Medeiros Administração Judicial, na qualidade de administradora judicial das recuperandas, extraídos dos autos do processo de recuperação judicial e a partir do fornecimento de documentos solicitados, principalmente no que tange às informações contábeis e financeiras, assim como das visitas técnicas ocorridas na sede das empresas e de reuniões com os seus representantes e respectivos procuradores.

As recuperandas estão cumprindo seu dever referente à apresentação das contas demonstrativas mensais (artigo 52, inciso IV, da Lei n.º 11.101/2005). O prazo estabelecido para o envio das demonstrações contábeis e demais documentos requeridos ao Grupo Rural Sul é o dia 15 do mês subsequente. Esta Administração Judicial recebeu a documentação do mês de março/2023 em 15/05/2023. Os questionamentos enviados em 17/05/2023 foram respondidos em 22/05/2023. Todos os documentos que servem de base para a elaboração deste relatório estão disponíveis para consulta no site www.administradorjudicial.adv.br, sendo que informações adicionais ou complementares podem ser obtidas diretamente com a Administração Judicial, por intermédio da central de atendimento 0800 150 1111, pelo *WhatsApp* (51) 99871-1170 ou pelo *e-mail* contato@administradorjudicial.adv.br.

1. ASPECTOS JURÍDICOS – CRONOGRAMA PROCESSUAL DA RECUPERAÇÃO JUDICIAL



Data	Evento	Lei 11.101/05	Data	Evento	Lei 11.101/05
10/11/2017	Ajuizamento do pedido de recuperação judicial	Art. 51	04/02/2022	Publicação do edital de convocação de AGC para votação do PRJ	Art. 56, § 1º
21/11/2017	Deferimento do processamento da recuperação judicial	Art. 52	20/04/2018	Prazo limite para votação do PRJ em AGC (150 dias após o deferimento da recuperação)	Art. 56, § 1º
13/12/2017	Publicação do deferimento no D.O.		06/04/2022	Assembleia Geral de Credores – 1ª convocação	Art. 37, § 2º
10/01/2018	Publicação do 1º edital	Art. 52, § 1º e art. 7º, § 1º	13/04/2022	Assembleia Geral de Credores – 2ª convocação	Art. 37, § 2º
09/02/2018	Fim do prazo para apresentação de habilitações e divergências à Administração Judicial (15 dias)	Art. 7º, § 1º	15/06/2022	Assembleia Geral de Credores – Continuação	Art. 56, § 9º
21/02/2018	Apresentação do Plano de Recuperação ao Juízo	Art. 53	08/07/2022	Assembleia Geral de Credores – Continuação	Art. 56, § 9º
30/07/2019	Publicação de aviso sobre o recebimento do PRJ no D.O.	Art. 53, § único	26/01/2023	Homologação do PRJ e concessão da recuperação judicial	Art. 58
10/09/2019	Fim do prazo para apresentação de objeções ao PRJ (30 dias após a publicação do 2º edital ou 30 dias após a publicação do aviso de recebimento do PRJ)	Art. 55, § único	26/01/2025	Fim do prazo de recuperação judicial, se cumpridas todas as obrigações previstas no PRJ (2 anos após a concessão de recuperação judicial)	Art. 61
30/07/2019	Publicação do 2º edital (45 dias após o término do prazo para apresentação de habilitações/divergências)	Art. 7º, § 2º		Eventos ocorridos	
13/08/2019	Fim do prazo para apresentação de impugnações em juízo (10 dias após publicação do 2º edital)	Art. 8º		Data estimada	

Nota: quadro elaborado pela Administração Judicial com base nos processos previstos na Lei n.º 11.101/05, observadas as datas de suas ocorrências ou estimativas conforme o trâmite processual.



SITUAÇÃO ATUAL DO PROCESSO

Atualmente, o processo está em fase de cumprimento do plano de recuperação judicial, com previsão de encerramento em janeiro de 2025, desde que cumpridas as obrigações vencidas no prazo previsto no *caput* do artigo. 61 da Lei n.º 11.101/2005.

FASES DO PROCESSO

- **Processamento da recuperação judicial:** o pedido de recuperação judicial do Grupo Rural Sul foi proposto em 10/11/2017, com deferimento do processamento em 21/11/2017 e a manutenção dos devedores na condução da atividade empresarial (artigo 64 da Lei n.º 11.101/2005).
- **Fase administrativa de verificação de créditos:** o edital do artigo 52, parágrafo 1º, e aviso do artigo 7º, parágrafo 1º, ambos da Lei n.º 11.101/2005, foi devidamente publicado no Diário da Justiça Eletrônico (“DJE”) no dia 10/01/2018, comunicando o deferimento do processamento da recuperação judicial e o início do prazo para a apresentação de habilitações e/ou divergências em face da relação de credores, diretamente à Administração Judicial, no prazo de 15 (quinze) dias, findado em 09/02/2018.
- **Fase judicial de verificação de créditos:** o edital conjunto referente aos artigos 7º, parágrafo 2º, e 53, parágrafo único, ambos da LRF, foi devidamente publicado no DJE no dia 30/07/2019, fixando o prazo de 30 (trinta) dias para que os credores oferecessem objeção ao plano de recuperação judicial e 10 (dez) dias para a apresentação de impugnação judicial contra a relação de créditos apresentada, decorridos, respectivamente, em 10/09/2019 e 13/08/2019.
- **Quadro Geral de Credores (“QGC”):** o QGC, previsto no artigo 18 da Lei n.º 11.101/2005, ainda não foi consolidado, considerando o atual estágio processual.
- **Plano de recuperação judicial (“PRJ”):** o PRJ das recuperandas foi apresentado dentro do termo legal previsto no artigo 53 da Lei n.º 11.101/2005.
- **Assembleia geral de credores (“AGC”):** designou-se AGC para os dias 06/04/2022, em 1ª convocação, e 13/04/2022, em 2ª convocação, homologadas na decisão do evento n.º 317. Instalada em segunda convocação, a maioria dos credores presentes aprovou a suspensão da solenidade para o dia 15/06/2022. Na continuação do conclave, os credores aprovaram uma nova suspensão da assembleia, designada para o dia 08/07/2022. Em nova continuação da solenidade, o plano de recuperação judicial modificativo foi colocado em votação, sendo aprovado na forma do artigo 45 da Lei n.º 11.101/2005.
- **Concessão da recuperação judicial:** em 26/01/2023, o plano de reestruturação foi homologado pelo juízo e a recuperação judicial foi concedida.



O Grupo Rural Sul atua no ramo agrícola, direcionado ao plantio e beneficiamento do arroz e cultivo de soja, sendo que possui instalações em Viamão/RS e no estado de Goiás.

RESULTADOS

Receita Líquida

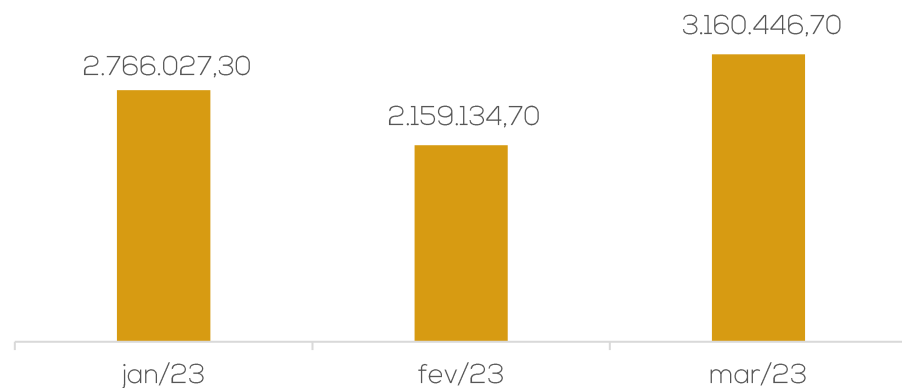

Resultado

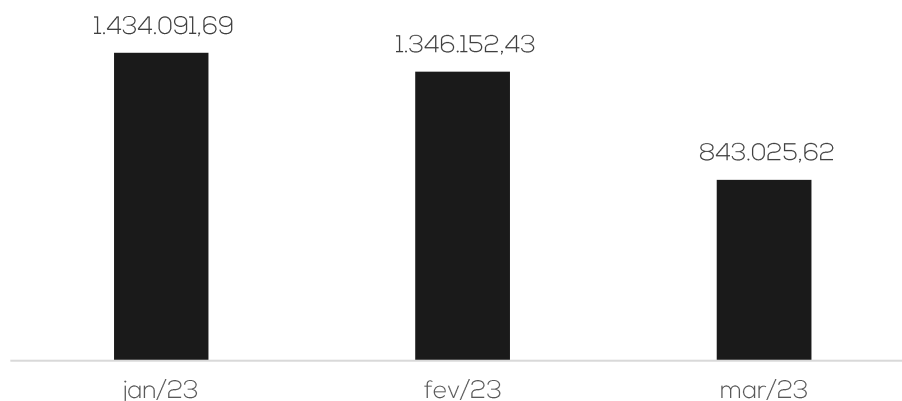

O faturamento de março apresentou crescimento de 46% e foi suficiente para suprir os custos e despesas, gerando resultado positivo de R\$ 843 mil. O resultado acumulado de 2023 é positivo em R\$ 3.623.269,74.

QUADRO DE COLABORADORES

Número de Funcionários

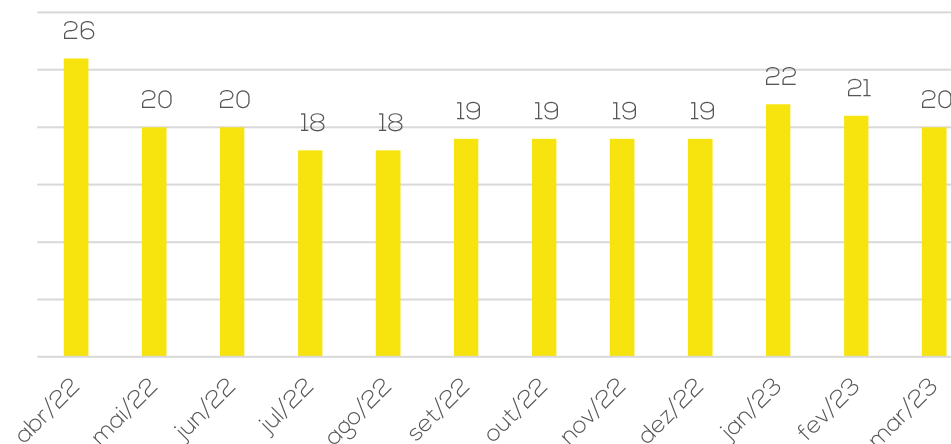

Em março ocorreu 1 demissão, encerrando o período com 20 funcionários, sendo 6 na Rural Sul-RS, 6 na Rural Sul-GO, 2 na Arroeira Sul-GO, 5 registrados na folha do sócio Marcelo Machado Goulart e 1 registrado na folha do sócio Felipe Perfeito. Do total, são 9 trabalhadores agropecuários, 3 trabalhadores rurais, 1 assistente administrativo, 1 auxiliar administrativo, 2 serviços gerais, 2 auxiliares de secador, 1 operador de máquina e 1 caseiro. Há também 6 sócios que são contabilizados nos gastos finais e estão distribuídos entre as filiais e 2 funcionários afastados. Os gastos com pessoal atingiram **R\$ 77,6 mil** em março.

PASSIVO TRIBUTÁRIO

Passivo Tributário

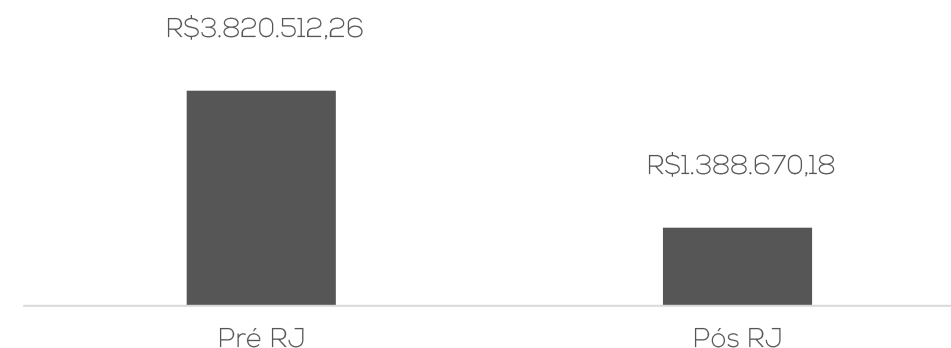

Ao final de março/2023 as recuperandas encerraram com passivo tributário de R\$ 1,3 milhão, sendo o valor mais expressivo com ICMS a recolher no porte de R\$ 1,2 milhão.

[Maiores detalhes podem ser verificados no tópico 5. Endividamento Tributário – Dívida Fiscal.](#)



ENDIVIDAMENTO CONCURSAL

Natureza	Quantidade de credores	% quantidade de credores	Valor total (em R\$ mil)	% Valor total	Valor médio (em R\$ mil)
Trabalhista	21	42,86%	545.084,16	1,66%	25.956,39
Garantia Real	4	8,16%	11.175.704,62	34,07%	2.793.926,16
Quirografário	24	48,98%	21.083.222,91	64,27%	878.467,62
Total	49	100%	32.804.011,69	100%	669.469,63

Distribuição dos Credores por Natureza

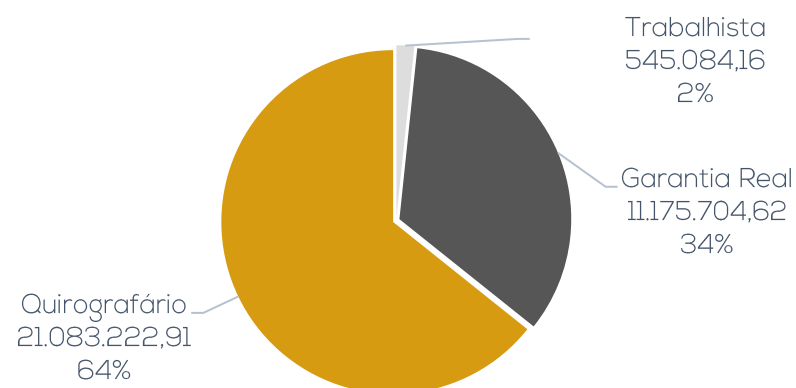

Principais Credores:

CLASSE	CREADOR	VALOR R\$
CLASSE II	BANCO DO BRASIL	R\$ 7.654.600,00
CLASSE III	BANCO DO BRASIL S.A	R\$ 6.222.278,36
CLASSE III	CAIXA ECONOMICA FEDERAL - CEF	R\$ 3.511.330,62
CLASSE III	COMPANHIA NACIONAL DE ABAST. CONAB	R\$ 3.408.709,79
CLASSE II	BANCO DE DESENVOLVIMENTO S/A	R\$ 2.506.046,76

Maiores detalhes acerca da proposta de pagamento das classes podem ser contemplados no tópico 6. Plano de Recuperação Judicial do presente relatório.

ENDIVIDAMENTO EXTRA CONCURSAL

Em março, as recuperandas apresentaram passivo extraconcursal de **R\$ 11.619.330,88**, marcado pelos fornecedores e contas a pagar, rubrica onde se encontram os empréstimos dos sócios das empresas.



Destaca-se, conforme amplamente noticiado nos relatórios anteriores, e inclusive já levado ao processo, que as informações que constam nos balancetes das recuperandas não são passíveis de fiel confirmação, em virtude da falta de esclarecimentos e confusão patrimonial e financeira existente com a pessoa física dos sócios.



CUMPRIMENTO DO PLANO DE RECUPERAÇÃO JUDICIAL

Classe I – Trabalhistas

A classe reúne **21 credores** no valor total de **R\$ 545.084,16**. Os pagamentos deverão ser iniciados em até 72h após a publicação da decisão que homologar o Plano de Recuperação Judicial, em 12 parcelas mensais e consecutivas, sem previsão de deságio. Em 26/01/2023 foi homologado o plano de recuperação judicial, considerando-se publicada em 07/02/2023, sendo o marco para o pagamento da primeira parcela, que deverá acontecer até o dia **09/02/2023**. Até março/2023 foram realizados os pagamentos de 6 credores no valor total de R\$ 62.063,81, restando saldo de **R\$ 483.020,35**, relativo a credores que não apresentaram seus dados bancários até o momento, sendo as recuperandas.

Classe II – Garantia Real

A Classe II engloba **4 credores**, no valor total de **R\$ 11.175.704,62** com carência de 12 meses, devendo serem iniciados os pagamentos em **fevereiro/2024** em 72 parcelas mensais, com deságio de 31% e atualizações de juros de 1% a.m e correção pela TR, a partir da aprovação do plano em AGC, que ocorreu em 08/07/2022.

Classe III – Quirografários

A Classe III engloba **24 credores**, no valor total de **R\$ 21.083.222,91** com carência de 12 meses, devendo serem iniciados os pagamentos em **fevereiro/2024** em 108 parcelas mensais, com deságio de 31% e atualizações de juros de 1% a.m e correção pela TR, a partir da aprovação do plano em AGC, que ocorreu em 08/07/2022.

Cabe salientar que as classes II e III preveem a possibilidade de compensação de créditos.

Esclarecimentos do Cômputo do Prazo de Carência

Considerando que no sistema e-Proc as decisões são dispensadas de publicação no Diário da Justiça Eletrônico (“DJE”), a administração judicial utiliza como base para a contagem do prazo o artigo 5º da Lei n.º 11.419/2006.

2. RESUMO – ACOMPANHAMENTO DO ADMINISTRADOR JUDICIAL



Em 15.05.2023 foi realizada reunião virtual através da plataforma Microsoft Teams para acompanhamento das atividades da empresa. Inicialmente foi informado pelo sócio Felipe que o clima auxiliou a boa colheita de arroz durante os meses de março e abril, enquanto o mesmo motivo reduziu a colheita esperada de soja, contudo, esta perda já estava prevista.

Durante os próximos meses, no estado do Rio Grande do Sul, a Rural Sul cederá os campos de plantio para pastagem de bovinos, como já vem realizando em outros anos, onde o contrato compreenderá os meses de maio a setembro, enquanto estão sendo realizadas as manutenções das máquinas e preparo do solo para a retomada do plantio.

Entre os dias 15 de junho a 15 de julho os funcionários terão férias, tendo em vista a finalização das atividades pertinentes a esta safra e no retorno será iniciado o processo de preparo para a próxima safra.



3. DESCRIÇÃO DAS EMPRESAS – ARRENDAMENTOS E ÁREAS DE PLANTIO



Atualmente, o Grupo Rural Sul possui 4 contratos de arrendamentos vigentes, com áreas que somam cerca de 1.990 hectares, sendo 1221ha em fazendas de Goiás e 769ha em Viamão/RS. A empresa ainda possui área própria de plantio, que soma 200 hectares, na localidade de Viamão/RS.

Arrendamentos em Goiás

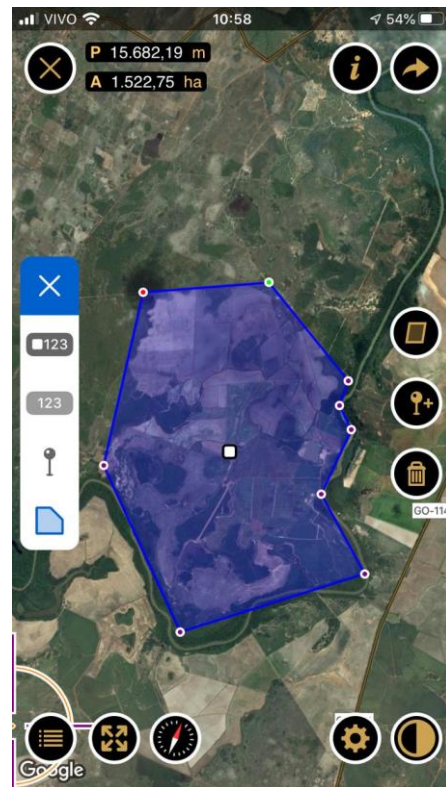
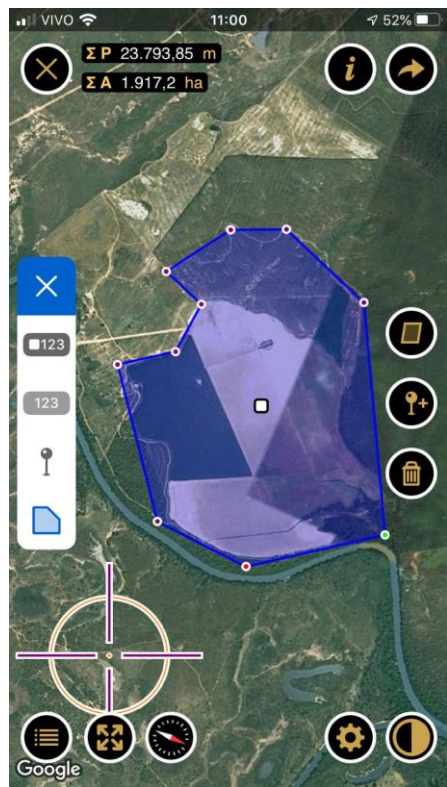

Localização	Goiás
Arrendador	Jadiel Ferreira de Oliveira
Área arrendada	421 ha
Vigência	até 2023
Preço	12 sacas de arroz de 50kg por hectares cultivados por ano

Localização	Goiás
Arrendador	Fiorentino Capelesso
Área arrendada	800 ha
Vigência	Contrato pendente de renovação
Preço	10 sacas de arroz de 50kg por hectares cultivados por ano

Arrendamentos em Viamão/RS

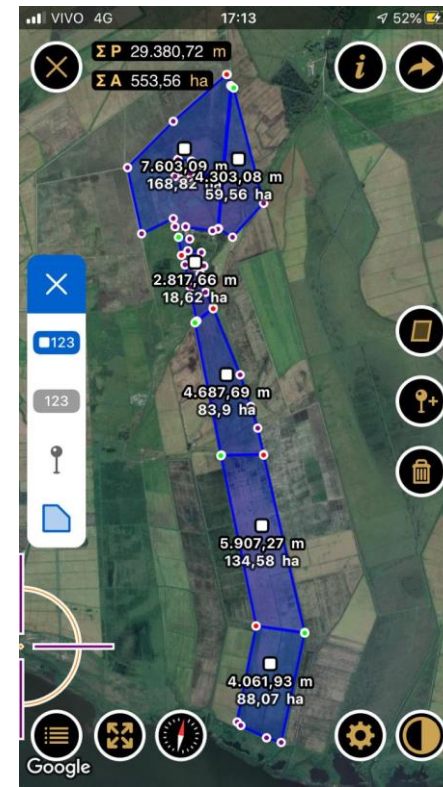

Localização	Viamão/RS
Arrendador	Lauro de Bitencourt Goulart
Área arrendada	195 ha
Vigência	Até 2025
Preço	06 sacas de soja por hectares a ser entregue na colheita

Localização	Viamão/RS
Arrendador	Mezari Imóveis Eireli-ME / Luiz Everaldo Dal Pont / Angelo Donato Bordignon
Área arrendada	574 ha
Vigência	Até 2025
Preço	06 sacas de soja por hectares a ser entregue na colheita

Área própria de plantio

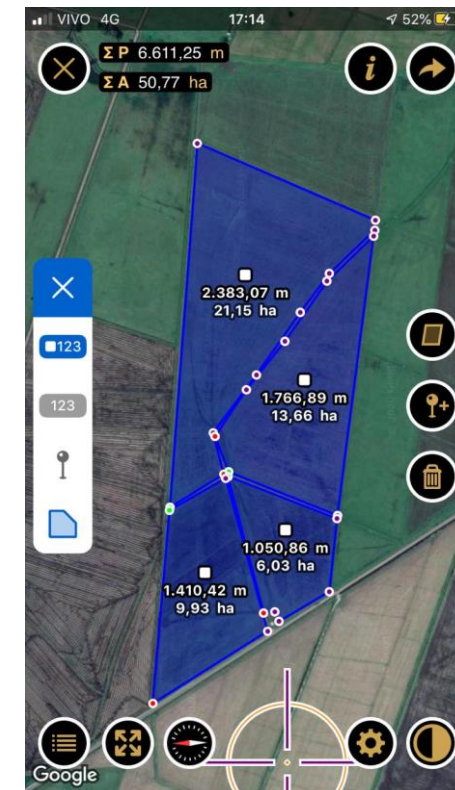

Localização	Viamão/RS
Proprietário	Marcelo Machado Goulart
Área	200 ha

4. DADOS FINANCEIROS-ECONÔMICOS – BALANÇO PATRIMONIAL



ATIVO		jan/23	fev/23	mar/23
ATIVO CIRCULANTE		21.857.256	23.288.344	23.880.705
	Clientes	7.631.721	7.726.681	7.865.109
	Adiantamento a funcionários	3.395	108.920	100.528
	Outros Créditos - Arroz. Sobrado Eireli	187.759	192.312	199.430
	Outros Créditos - Arroz. Sul	430.723	446.033	467.937
	Outros Créditos - Transaurea	2.222	2.222	2.222
	Outros Créditos - Marcio Jose da Silva Perfeito	2.728.020	2.728.020	2.728.020
	Outros Créditos - Jonatan Fraga	8.500.897	9.752.881	10.061.670
	Outros Créditos - AF Administração de Rec.	76.536	2.127	93.474
	Títulos de Capitalização	361.200	394.366	427.532
	Estoques	1.934.783	1.934.783	1.934.783
ATIVO NÃO CIRCULANTE		2.165.263	2.222.976	2.296.150
	Créditos de sócios/diretores	1.856.287	1.914.000	1.987.174
	Depósitos Judiciais	308.976	308.976	308.976
IMOBILIZADO/INTANGIVEL		15.573.680	15.589.095	15.611.230
	Depreciação/Amortização Acumulada	- 1.806.775	- 1.806.775	- 1.806.775
TOTAL DO ATIVO		39.596.199	41.100.415	41.788.085
PASSIVO		jan/23	fev/23	mar/23
PASSIVO CIRCULANTE		59.163.524	59.321.588	59.166.233,29
	Fornecedores	8.323.491	8.073.778	8.276.230
	Contas a pagar	2.730.738	2.110.990	1.936.967
	Recuperação Judicial	32.791.512	32.760.480	32.729.448
	Obrigações Encargo Sociais e Fiscal	1.448.021	1.445.552	1.406.134
	Adiantamento de Clientes	523.844	523.844	-
	Empréstimos e Financiamentos	2.095.765	2.095.765	2.095.765
	Provisões Trabalhistas	77.309	79.120	92.254
	Outras Contas a Pagar	11.172.844	12.232.060	12.629.436
PASSIVO NÃO CIRCULANTE		-	-	-
PATRIMONIO LIQUIDO		- 19.567.325	- 18.221.173	- 17.378.147
	Capital social	100.000	100.000	100.000
	Prejuízos acumulados	- 19.667.325	- 18.321.173	- 17.478.147
TOTAL DO PASSIVO E PATRIMÔNIO LÍQUIDO		39.596.199	41.100.415	41.788.086

Fonte: Demonstrações financeiras fornecidas pelas Recuperandas

As demonstrações contábeis das recuperandas não apresentam fielmente a realidade das empresas, uma vez que alguns saldos não atestam veracidade e outros não são passíveis de averiguação por ausência de documentos complementares. Portanto, a análise a seguir refere-se, apenas, às movimentações do mês. Além disso, a Rural Sul utiliza recursos de sócios e parceiros, uma vez que não possui conta bancária, misturando o patrimônio pessoal com o da empresa, ofendendo o princípio da entidade, que preza pela autonomia patrimonial das partes.

Clientes: o saldo não corresponde à realidade, sendo desconhecido seu verdadeiro valor, já que, apesar de reiteradamente solicitado, as recuperandas não enviaram o *aging list*. No período houve registro de R\$ 3 milhões de recebimentos e R\$ 3,1 milhões de novas vendas, contudo, ante a não apresentação de documentos adicionais não é possível evidenciar maiores detalhes.

Outros Créditos: os valores referem-se aos saldos das contas bancárias utilizadas pela Rural Sul em nome de terceiros, pois a recuperanda não possui faturamento próprio, de modo que as vendas ocorrem diretamente na pessoa física dos sócios. Em março houve movimentações de R\$ 13,6 milhões de novas entradas e R\$ 13,2 milhões de pagamentos, sendo as principais movimentações na conta de Jonatan Fraga. Evidencia-se que em agosto/2020 houve adiantamento ao sócio Marcio José da Silva Perfeito, no valor de R\$ 77 mil, referente à compra de um escarificador - maquinário agrícola utilizada pela Rural Sul. O advogado da recuperanda foi informado a respeito da situação e solicitou a transferência dos bens para o nome da empresa, contudo, até o momento nenhum ajuste ocorreu.

Títulos de Capitalização: compreende consórcio de trator comprado no CPF do sócio Márcio José da Silva Perfeito no qual o saldo atual é de R\$ 427.531,83. Na competência houve novo aporte de R\$ 33.166,03, para pagamento do referido consórcio.

Estoques: a importância não corresponde à realidade. A assessoria contábil está estudando uma forma de regularizar o saldo, porém sem prazo determinado. As recuperandas informaram que não utilizam estoques, pois o procedimento é "colhe e vende". A rubrica se encontra se movimentação desde novembro/2020.

Créditos de Sócios/Diretores: no período as recuperandas transferiram R\$ 73,6 mil para os gastos particulares dos sócios e movimentações referentes às utilizações das contas próprias destes, sem registros de devoluções. Em 01/11/2022 foi firmado contrato com a empresa AF Administração de Recebíveis, que realizou abertura de uma conta pessoa jurídica junto ao banco Inter para movimentações exclusivas da Rural Sul/RS e os valores da movimentações desta nova conta estão sendo lançados na rubrica do sócio Felipe Perfeito Goulart. Evidencia-se que em agosto/2020 houve transferência no montante de R\$ 205.500,00 a Felipe Perfeito Goulart para compra de uma plantadeira utilizada pela Rural Sul. O bem não foi contabilizado no imobilizado da empresa, situação que permanece até o momento.

Imobilizado: não houve envio do inventário do imobilizado, prejudicando qualquer análise. Evidencia-se, entretanto, que diversos maquinários são comprados em nome dos sócios, e, portanto, o registro contábil em nada corresponde à realidade. Além disso, foi realizado um consórcio em setembro/21 cuja contabilização deu-se em contas do imobilizado, porém, está em nome do sócio Felipe Perfeito, trata-se de um trator no valor total de R\$ 254 mil. O valor do consórcio é apropriado mensalmente e nesta competência foi de R\$ 22.135,70. Não são realizadas apropriações de depreciações mensais.

4. DADOS FINANCEIROS-ECONÔMICOS – BALANÇO PATRIMONIAL



ATIVO		jan/23	fev/23	mar/23
ATIVO CIRCULANTE		21.857.256	23.288.344	23.880.705
	Clientes	7.631.721	7.726.681	7.865.109
	Adiantamento a funcionários	3.395	108.920	100.528
	Outros Créditos - Arroz. Sobrado Eireli	187.759	192.312	199.430
	Outros Créditos - Arroz. Sul	430.723	446.033	467.937
	Outros Créditos - Transaurea	2.222	2.222	2.222
	Outros Créditos - Marcio Jose da Silva Perfeito	2.728.020	2.728.020	2.728.020
	Outros Créditos - Jonatan Fraga	8.500.897	9.752.881	10.061.670
	Outros Créditos - AF Administração de Rec.	76.536	2.127	93.474
	Títulos de Capitalização	361.200	394.366	427.532
	Estoques	1.934.783	1.934.783	1.934.783
ATIVO NÃO CIRCULANTE		2.165.263	2.222.976	2.296.150
	Créditos de sócios/diretores	1.856.287	1.914.000	1.987.174
	Depósitos Judiciais	308.976	308.976	308.976
IMOBILIZADO/INTANGIVEL		15.573.680	15.589.095	15.611.230
	Depreciação/Amortização Acumulada	- 1.806.775	- 1.806.775	- 1.806.775
TOTAL DO ATIVO		39.596.199	41.100.415	41.788.085
PASSIVO		jan/23	fev/23	mar/23
PASSIVO CIRCULANTE		59.163.524	59.321.588	59.166.233,29
	Fornecedores	8.323.491	8.073.778	8.276.230
	Contas a pagar	2.730.738	2.110.990	1.936.967
	Recuperação Judicial	32.791.512	32.760.480	32.729.448
	Obrigações Encargo Sociais e Fiscal	1.448.021	1.445.552	1.406.134
	Adiantamento de Clientes	523.844	523.844	-
	Empréstimos e Financiamentos	2.095.765	2.095.765	2.095.765
	Provisões Trabalhistas	77.309	79.120	92.254
	Outras Contas a Pagar	11.172.844	12.232.060	12.629.436
PASSIVO NÃO CIRCULANTE		-	-	-
PATRIMONIO LIQUIDO		- 19.567.325	- 18.221.173	- 17.378.147
	Capital social	100.000	100.000	100.000
	Prejuízos acumulados	- 19.667.325	- 18.321.173	- 17.478.147
TOTAL DO PASSIVO E PATRIMÔNIO LÍQUIDO		39.596.199	41.100.415	41.788.086

Fonte: Demonstrações financeiras fornecidas pelas Recuperandas

Fornecedores: durante o período houve pagamentos na cifra de R\$ 1 milhão e novas compras de R\$ 1,2 milhão e a movimentação juntamente aos fornecedores é amplamente pulverizada. As recuperandas realizam parte das obrigações junto aos fornecedores através de permuta (operação *Barter*). As empresas informaram que a inadimplência no período é baixa, porém não elucidaram o valor total em aberto, além de citarem que os pagamentos são feitos conforme disponibilidade de seu caixa, e que o saldo permanece elevado devido ao saldo anterior, sem maiores detalhes. Quanto ao envio do *aging list*, a recuperanda informa não possuir.

Contas a Pagar: englobam, sobretudo, empréstimos que ocorrem sem contrato em Goiás. Não há informações pormenorizadas, prejudicando outras análises. Quanto às movimentações de março, a Rural Sul enviou o relatório atualizado, conforme segue:

Planilha Contas a Pagar		
Parte	Data	Valor
Devolução Empréstimo - Jacy Ludgero	02/03/2023	-R\$ 9.000,00
Empréstimo Fernando Gomes	02/03/2023	R\$ 132,00
Devolução Empréstimo - Valmar Cardozo	06/03/2023	-R\$ 20.615,00
Devolução Empréstimo - Jacy Ludgero	10/03/2023	-R\$ 40.000,00
Devolução Empréstimo - Claudemir	10/03/2023	-R\$ 5.000,00
Devolução Empréstimo - Jonatan	13/03/2023	-R\$ 2.100,00
Suprimento de Caixa	15/03/2023	-R\$ 1.000,00
Devolução Empréstimo - Jacy Ludgero	15/03/2023	-R\$ 85.050,00
Suprimento de Caixa	15/03/2023	R\$ 900,00
Devolução Empréstimo - Romilda	27/03/2023	-R\$ 10.000,00
Transferência entre contras	31/03/2023	-R\$ 2.289,49
Total		-R\$ 174.022,49

Recuperação Judicial: se refere aos valores arrolados na RJ os quais possuem divergência de R\$ 12,5 mil com os valores habilitados, e deverão ser ajustados pela empresa para o próximo relatório. Em março foram realizados os pagamentos de parcelas pertinentes a classe I no montante de R\$ 31.031,91, conforme comprovante enviado.

Adiantamento de Clientes: os adiantamentos de períodos anteriores no valor de R\$ 523.843,83 foram devidamente entregues nesta competência.

Empréstimos e Financiamentos: compreende empréstimos junto a 4 instituições financeiras que a Rural Sul adquiriu, inicialmente, em agosto/2020 e, embora reiteradamente solicitado, não houve qualquer envio de documentação por parte da empresa, tampouco foram registrados pagamentos dos empréstimos adquiridos. A última movimentação ocorreu em fevereiro/2022 quando houve nova contratação de empréstimo junto ao Banco Bradesco no montante de R\$ 516.710,96. As recuperandas informaram que não possuem os contratos dos empréstimos.

Outras Contas a Pagar: tratam-se de contabilização das contas pessoais dos sócios. O saldo da rubrica não se encontra de acordo com a realidade, tendo em vista que há saldos anteriores que não foram consolidados, conforme elucidado pela recuperanda.€

4. DADOS FINANCEIROS-ECONÔMICOS – DEMONSTRAÇÃO DO RESULTADO DO EXERCÍCIO



DRE Rural Sul		jan/23	fev/23	mar/23	2023
	Receita Operacional Bruta	2.766.027	2.159.135	3.160.447	8.085.609
	Custo dos produtos e serviços vendidos -	1.069.365	624.193	2.060.582	3.754.141
	Lucro Bruto	1.696.662	1.534.941	1.099.865	4.331.468
	Despesas administrativas -	245.197	178.514	247.758	671.469
	(Prejuízo)/Lucro operacional	1.451.465	1.356.428	852.106	3.659.999
	Receitas financeiras	11	31	-	42
	Despesas financeiras -	17.384	10.306	9.081	36.772
	Resultado antes da tributação	1.434.092	1.346.152	843.026	3.623.270
	(Prejuízo)/Lucro contábil	1.434.092	1.346.152	843.026	3.623.270

Receita Operacional Bruta: em março o faturamento apresentou aumento de 46% em comparação ao seu antecessor devido, especialmente, ao início das colheitas no Rio Grande do Sul.

Custos: os custos representam 65% das receitas, e englobam as contas de insumos, combustíveis e lubrificantes, manutenção e reparos. As movimentações mais significativas foram os valores de insumos que passaram de R\$ 242 mil para R\$ 456 mil, além dos valores de outros custos de produção que foram de R\$ 161 mil para R\$ 1,1 milhão.

Despesas Administrativas Gerais: compreendem, basicamente, as despesas com funcionários, serviços de pessoa jurídica (advogados e contabilidade), serviços de pessoa física (trabalhadores informais) e manutenção. Em março as principais variações foram com fretes que passaram de R\$ 3 mil para R\$ 72 mil.

Resultado Financeiro: as despesas financeiras se referem a juros sobre os pagamentos em atraso (R\$ 9.009,30) e despesas bancárias (R\$ 71,57) e não houve incidência de receitas financeiras, assim o resultado financeiro foi negativo em R\$ 9 mil.

Resultado: o faturamento do período foi suficiente para suprir os custos e despesas, gerando resultado positivo de R\$ 843.025,62. O ano de 2023 acumula lucros de R\$ 3.623.269,74.

Em relação à Receita e Resultados do Grupo Rural Sul, é importante frisar que suas atividades estão ligadas ao cultivo de arroz, de forma que os meses que apresentam lucro são limitados àqueles em que há colheita e venda do produto, enquanto que os Custos e Despesas ocorrem em meses diferentes, quando há o preparo do solo, plantio e desenvolvimento. No Rio Grande do Sul, a colheita acontece somente no mês de março/abril, enquanto que em Goiás ocorre duas vezes ao ano, e o ciclo de preparo à colheita leva de 4 a 6 meses. Portanto, existem severas variações de Receita, bem como diversos meses de prejuízo contábil, só podendo ser auferido eventual lucro ou prejuízo na operação de forma anual.

A Administração Judicial evidencia que as vendas da Rural Sul ocorrem originalmente na pessoa física dos sócios Felipe e Marcelo, e somente os gastos a título de custos e despesas são lançados contra a Rural Sul, de modo que o balancete apresentado possui consolidação com as informações da pessoa física dos sócios.

PLANO SAFRA (ARROZ IRRIGADO)		
MÊS	RS	GO
JANEIRO	IRRIGAÇÃO / FUNGICIDA	PLANTIO / COLHEITA
FEVEREIRO	IRRIGAÇÃO / FUNGICIDA	PLANTIO
MARÇO	COLHEITA	PREPARO DE SOLO
ABRIL	COLHEITA	PREPARO DE SOLO
MAIO	MANUTENÇÃO MÁQUINAS	PREPARO DE SOLO / COLHEITA
JUNHO	MANUTENÇÃO MÁQUINAS	PLANTIO / COLHEITA
JULHO	PREPARO DE SOLO	PLANTIO / COLHEITA
AGOSTO	PREPARO DE SOLO	PLANTIO
SETEMBRO	PREPARO DE SOLO	PLANTIO
OUTUBRO	PLANTIO	PLANTIO
NOVEMBRO	PLANTIO	COLHEITA
DEZEMBRO	TRATOS CULTURAIS / IRRIGAÇÃO	COLHEITA

5. ENDIVIDAMENTO TRIBUTÁRIO – DÍVIDA FISCAL



Em março de 2023, a dívida tributária do Grupo Rural Sul totalizava R\$ 1.388.670,18, sendo o maior valor referente ao ICMS, com R\$ 1,2 milhão. O único parcelamento que se encontra ativo é de ICMS em nome do sócio Marcelo, informado pela empresa estar sendo pago em dia, porém sem maiores detalhes. A despeito dos demais impostos, as recuperandas afirmam considerar o passivo tributário proporcionalmente irrisório em relação ao valor sujeito à recuperação judicial, assim, entendem que oportunamente farão parcelamentos ou refinanciamento junto aos órgãos públicos.

Destaca-se que os sócios estão colocando em dia a dívida tributária que consta em seus CPFs, devido ao faturamento ser realizado em seus nomes, e não da Rural Sul, sendo os pagamentos realizados com recursos da Rural Sul, contudo, as empresas não enviaram os comprovantes de pagamentos tão pouco os relatórios atualizados das dívidas federais, estaduais e municipais, embora solicitado reiteradas vezes.

Abaixo segue a relação de tributos em aberto e a projeção gráfica da evolução da dívida tributária:

Passivo Detalhado

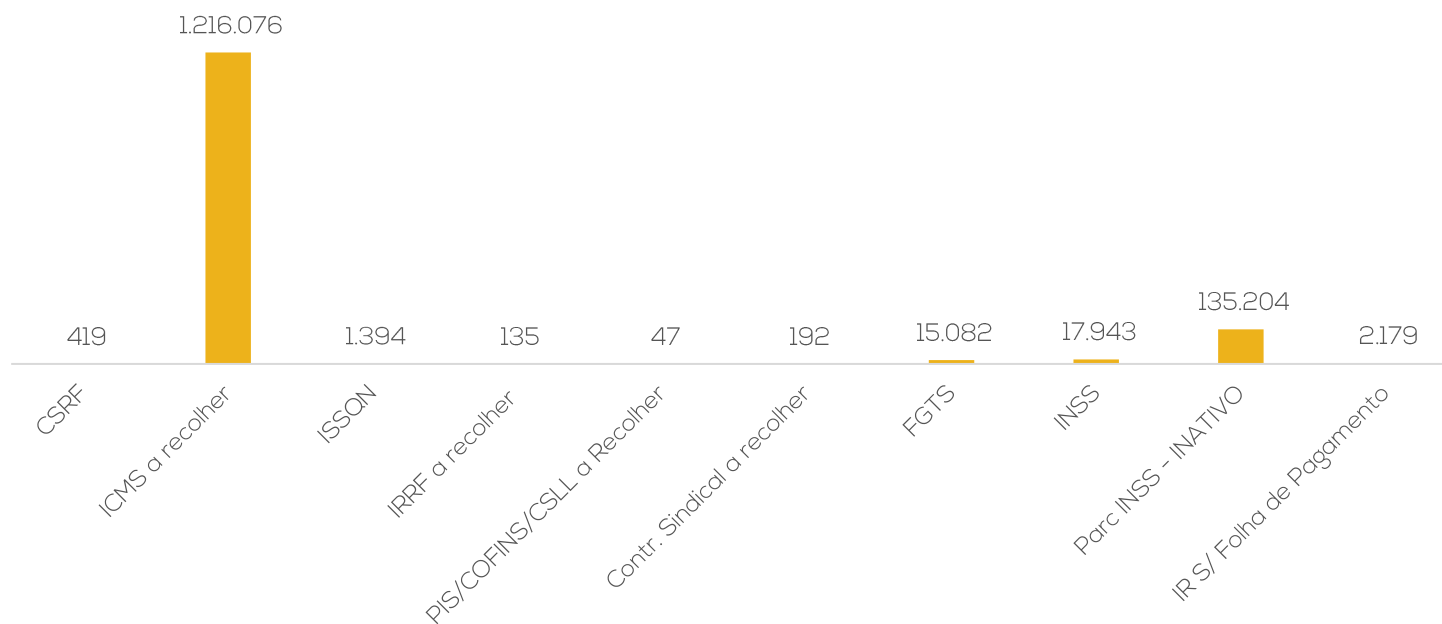

Passivo Tributário

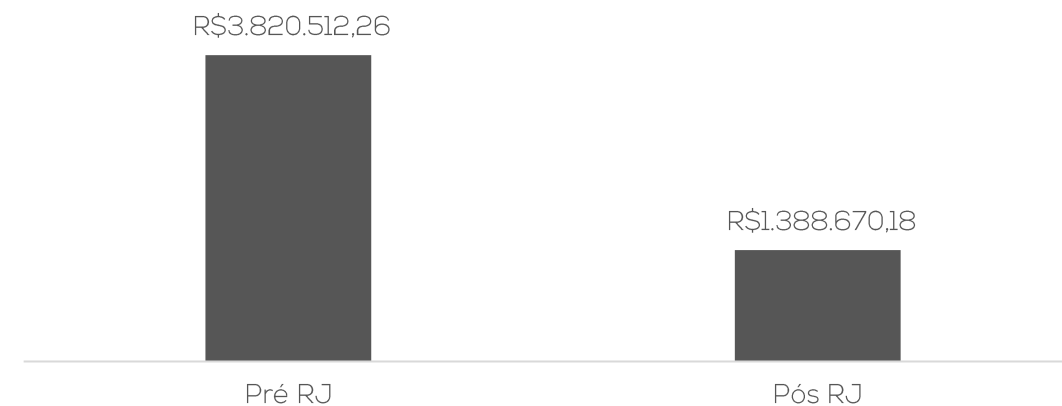

6. PLANO DE RECUPERAÇÃO JUDICIAL – CUMPRIMENTO DO PLANO



CONDIÇÕES DO PLANO								ATUALIZAÇÃO EM MARÇO 2023		
CLASSE	Subclasse	VALOR RJ	DESÁGIO	CARÊNCIA	INÍCIO DOS PAGAMENTOS	FIM DOS PAGAMENTOS	VALOR APÓS DESÁGIO	PAGO	EM ATRASO	A VENCER
Classe I - Trabalhista	Aplicável a todos	R\$ 545.084,16	-	-	fev/23	jan/24	R\$ 545.084,16	R\$ 62.063,81	R\$ -	R\$ 483.020,35
Classe II - Garantia Real	Aplicável a todos	R\$ 11.175.704,62	31%	12 meses	fev/24	jan/30	R\$ 7.711.236,19	R\$ -	R\$ -	R\$ 7.711.236,19
Classe III - Quirografários	Aplicável a todos	R\$ 21.083.222,91	31%	12 meses	fev/24	jan/33	R\$ 14.547.423,81	R\$ -	R\$ -	R\$ 14.547.423,81
Classe IV - ME e EPP	Aplicável a todos	R\$ -	31%	12 meses	fev/24	jan/33	R\$ -	R\$ -	R\$ -	R\$ -
TOTAL		R\$ 32.804.011,69					R\$ 22.803.744,16	R\$ 62.063,81	R\$ -	R\$ 22.741.680,35
							100,00%	0,27%		99,73%

Resumo PRJ





ANEXOS



medeiros²
administração judicial



 **0800 150 1111**

 **+55 51 99871-1170**

PORTO ALEGRE

Av. Dr. Nilo Peçanha, 2900 - 701
RS – CEP 91330-001

NOVO HAMBURGO

R. Júlio de Castilhos, 679, Salas 111 e 112,
RS – CEP 93.510-130

CAXIAS DO SUL

Av. Itália, 482/501, Ed. Domênica Verdi
RS – CEP 95010-040

BLUMENAU

Rua Dr. Artur Balsini, 107, BBC Blumenau
Bairro Velha - CEP: 89036-240

RIO DE JANEIRO

Rua da Quitanda, 86 - 2º andar, Ed.
Galeria Sul América Seguros
Bairro Centro - CEP: 20091-005

SÃO PAULO

Av .Brig. Faria Lima, 4221, 1º andar
Bairro Itaim Bibi - CEP: 04538-133

RURAL SUL PRODUCAO DE ARROZ IRRIGADO LTDA
CNPJ: 28.620.500/0001-45

B A L A N Ç O P A T R I M O N I A L
Exercício encerrado em 31 de marco de 2023.

Consolidado Com: FBG MMG

Dia:12/05/2023 Hr:10:44:59,05

Descricao da conta-----Sld.de Marco 2023--Sld.de Dezembro 2022

ATIVO

CIRCULANTE -----	23.880.705,73	19.857.323,23
CREDITOS -----	7.865.109,36	7.202.768,03
CLIENTES A RECEBER	7.865.109,36	7.202.768,03
OUTROS CREDITOS -----	14.080.813,13	10.719.771,96
OUTROS CREDITOS A RECEBER	13.552.753,35	10.387.491,65
ADIANTAMENTO A FORNECEDORES	95.000,00	0,00
TITULOS DE CAPITALIZAÇÃO	427.531,83	328.956,73
ADIANTAMENTOS CONCEDIDOS	5.527,95	0,00
TRIBUTOS A RECUPERAR	0,00	3.323,58
ESTOQUE -----	1.934.783,24	1.934.783,24
ESTOQUE	1.934.783,24	1.934.783,24
ATIVO NÃO CIRCULANTE -----	2.296.149,88	2.202.207,82
REALIZÁVEL A LONGO PRAZO -----	2.296.149,88	2.202.207,82
CRÉDITOS DE SÓCIOS / DIRETORES	1.987.173,79	1.893.231,73
DEPÓSITOS JUDICIAIS	308.976,09	308.976,09
PERMANENTE -----	15.611.230,31	15.551.984,98
PERMANENTE -----	15.611.230,31	15.551.984,98
IMOBILIZADOS	17.411.345,08	17.352.099,75
(-) DEPRECIÇÃO ACUMULADA	1.800.114,77-	1.800.114,77-

Continua.

RURAL SUL PRODUCAO DE ARROZ IRRIGADO LTDA
 CNPJ: 28.620.500/0001-45

B A L A N Ç O P A T R I M O N I A L
 Exercício encerrado em 31 de marco de 2023.

Consolidado Com: FBG MMG

Dia:12/05/2023 Hr:10:44:59,05

Descricao da conta-----Sld.de Marco 2023--Sld.de Dezembro 2022

Continuacao.

PASSIVO

	59.166.233,29-	58.612.933,14-
CIRCULANTE -----	-----	-----
FORNECEDORES -----	8.276.230,16-	8.371.184,35-
FORNECEDORES DE MAT. E SERV.	8.276.230,16-	8.371.184,35-
CONTAS A PAGAR -----	1.936.967,09-	3.784.907,82-
CONTAS A PAGAR	1.936.967,09-	3.784.907,82-
RECUPERAÇÃO JUDICIAL -----	32.729.447,88-	32.791.511,69-
RECUPERAÇÃO JUDICIAL	28.083.138,09-	28.145.201,90-
OUTRAS OBRIGAÇÕES	4.646.309,79-	4.646.309,79-
OBRIG. ENCARGOS TRABALHISTAS -----	17.463,46-	6.472,08-
OBRIG. ENCARGOS TRABALHISTAS	17.463,46-	6.472,08-
OBRIGAÇÕES FISCAIS A PAGAR -----	1.364.007,69-	1.364.407,44-
OBRIGAÇÕES FISCAIS A PAGAR	1.364.007,69-	1.364.407,44-
OBRIGAÇÕES SOCIAIS A PAGAR -----	24.662,48-	23.591,12-
OBRIGAÇÕES SOCIAIS A PAGAR	24.662,48-	23.591,12-
ADIANTAMENTO DE CLIENTES -----	0,00	368.552,21-
ADIANTAMENTO DE CLIENTES	0,00	368.552,21-
EMPRÉSTIMOS E FINANCIAMENTOS -----	2.095.764,56-	2.095.764,56-
EMPRESTIMOS - CP	2.095.764,56-	2.095.764,56-

Continua.

DEMONSTRAÇÃO DO RESULTADO DO EXERCÍCIO

Período: Janeiro/2023 a Março/2023

Plano de Contas Consolidado Com: FBG MMG

Dia: 12/05/2023

Hora: 10:44:59,05

* -----			
-Codigo conta/descricao da conta-----	%1.Grp-----	S	A L D O S-----
RECEITA OPERACIONAL BRUTA	100,00	8.085.608,70	
RECEITA OPERACIONAL BRUTA	100,00		8.085.608,70
RECEITA DE VENDA DE MERCADORIAS	100,00		8.085.608,70
-----			-----
RECEITA LIQUIDA	100,00	8.085.608,70	
CUSTO SERV./ PRODUTOS VENDIDOS	46,43	3.754.140,60-	
CUSTO PRO.FABR.PROPRIA VENDIDA	46,43		3.754.140,60-
(+) OUTROS CUSTOS DE PRODUÇÃO	46,43		3.754.140,60-
-----			-----
LUCRO BRUTO	53,57	4.331.468,10	
DESPESAS OPERACIONAIS	8,30	671.469,11-	
DESPESAS ADMINISTRATIVAS	8,30		671.469,11-
DESPESAS COM PESSOAL - ADM	3,39		273.798,77-
DESPESAS COM DIRETORIA - ADM	0,29		23.436,00-
OUTRAS DESP. ADMINISTRATIVAS	4,63		374.234,34-
-----			-----
RES. OPER ANTES DO RES.FINANC.	45,27	3.659.998,99	
RESULTADO FINANCEIRO	0,45	36.729,25-	
RESULTADOS FINANC. LÍQUIDOS	0,45		36.729,25-
DESPESAS FINANCEIRAS	0,45		36.771,65-
RECEITAS FINANCEIRAS	0,00		42,40
-----			-----
RESULTADO ANTES PROV.IMP.PART.	44,81	3.623.269,74	
RES.EXERCÍCIO ANTES PARTICIPAÇ	44,81	3.623.269,74	
LUCRO (PREJUÍZO) LIQ. DO EXERC	44,81	3.623.269,74	

VIAMA0, 31 de marco de 2023.

 FELIPE PERFEITO GOULART
 Socio Administrador
 CPF Numero - 020.129.800-74

 ALEXSANDRO CORREIA DE RESENDE
 Tecn.Contabilidade CRC/RS 06875709
 CPF Numero - 916.814.990-53

=====
 =
 =
 =
 =
 =====