



**medeiros<sup>2</sup>**  
administração judicial

# GRUPO RURAL SUL

RECUPERAÇÃO JUDICIAL







Nº 5000021-16.2017.8.21.0039

## RELATÓRIO MENSAL DE ATIVIDADES

51º Relatório Mensal de Atividades

Competência: setembro de 2023

# ÍNDICE

-  **Aspectos jurídicos**
  - Cronograma processual
  - Últimos eventos relevantes
-  **Operação**
  - Estrutura societária
  - Operação
  - Análise de Mercado
-  **Funcionários**
-  **Dados contábeis e informações financeiras**
  - Fluxo de Caixa
  - Balço patrimonial
  - Demonstração do resultado do exercício
  - Índices de liquidez
-  **Endividamento**
  - Passivo total
  - Passivo extraconcursal
-  **Diligências nos estabelecimentos da Recuperanda**
-  **Cumprimento do plano**



# INTRODUÇÃO

O presente Relatório Mensal de Atividades (“RMA”) está previsto no artigo 22, inciso II, alínea “c”, da Lei n.º 11.101/2005 e reúne as informações operacionais, financeiras, econômicas e processuais da recuperação judicial do Grupo Rural Sul, ajuizada em 10/11/2017 e com processamento deferido em 21/11/2017, composto pelas empresas Rural Sul - Produção de Arroz Irrigado Ltda., Arrozeira Sobrado Ltda., Arrozeira Sul Ltda. e Transaurea Transportes de Cargas Ltda.

Considerando que, no caso da recuperação judicial do Grupo Rural Sul, os devedores foram mantidos na condução da empresa (artigo 64 da Lei n.º 11.101/2005), este RMA objetiva garantir ao juízo, ao Ministério Público, aos credores e a quaisquer interessados um fluxo contínuo de informações a respeito das atividades das recuperandas, assim como do cumprimento do plano de recuperação judicial, acaso aprovado e homologado.

A análise técnica contábil apresentada neste RMA é limitada às informações disponibilizadas pelas recuperandas, de sua responsabilidade e de forma não exaustiva, sobre a situação das empresas.

A sonegação de informações ou a prestação de informações falsas pode caracterizar crime, sujeitando o(a) infrator(a) à pena do artigo 171 da Lei n.º 11.101/2005. No mesmo sentido, a omissão de documentos contábeis obrigatórios também encontra punição penal, conforme artigo 178 da Lei n.º 11.101/2005.

Em relação aos aspectos processuais, serão apresentadas as movimentações sobre os principais pontos desenvolvidos, com base na premissa básica descrita no artigo 47 da Lei n.º 11.101/2005.

Os dados foram coletados e analisados pela Medeiros Administração Judicial, na qualidade de administradora judicial das recuperandas, extraídos dos autos do processo de recuperação judicial e a partir do fornecimento de documentos solicitados, principalmente no que tange às informações contábeis e financeiras, assim como das visitas técnicas ocorridas na sede das empresas e de reuniões com os seus representantes e respectivos procuradores.

As recuperandas estão cumprindo seu dever referente à apresentação das contas demonstrativas mensais (artigo 52, inciso IV, da Lei n.º 11.101/2005). O prazo estabelecido para o envio das demonstrações contábeis e demais documentos requeridos ao Grupo Rural Sul é o dia 15 do mês subsequente. **Esta Administração Judicial recebeu a documentação do mês de setembro/2023 em 20/10/2023. Os questionamentos enviados em 31/10/2023 foram respondidos em 07/11/2023.** Todos os documentos que servem de base para a elaboração deste relatório estão disponíveis para consulta no site [www.administradorjudicial.adv.br](http://www.administradorjudicial.adv.br), sendo que informações adicionais ou complementares podem ser obtidas diretamente com a Administração Judicial, por intermédio da central de atendimento 0800 150 1111, pelo *WhatsApp* (51) 99871-1170 ou pelo *e-mail* [contato@administradorjudicial.adv.br](mailto:contato@administradorjudicial.adv.br).



# CRONOGRAMA PROCESSUAL



**10/11/2017** – Pedido de Recuperação Judicial



**21/11/2017** – Deferimento da Recuperação Judicial



**10/01/2018** – Publicação do 1º Edital



**09/02/2018** – Prazo Habilitações e Divergências



**21/02/2018** – Apresentação Plano de Recuperação Judicial



**30/07/2019** – Publicação 2º Edital



**13/08/2019** – Prazo para Apresentação de Impugnações



**10/09/2019** – Prazo Apresentação de Objeções ao PRJ



**06/04/2022** – 1ª Assembleia Geral de Credores



**13/04/2022** – 2ª Assembleia Geral de Credores



**15/06/2022** – Continuação Assembleia Geral de Credores



**08/07/2022** – Continuação Assembleia Geral de Credores



**26/01/2023** – Homologação do PRJ e Concessão da RJ



Fim do prazo da Recuperação Judicial



# ÚLTIMOS EVENTOS RELEVANTES

Evento  
738

Decisão judicial: Deferido pedido de tutela de urgência para solicitar a SUSPENSÃO dos atos expropriatórios no processo nº 5002459-49.2016.8.21.0039 em face das recuperandas ou de seus sócios (produtores rurais). indefiro o pedido de condicionamento para que toda e qualquer venda de ativo das recuperandas seja mediante depósito judicial. (25/09/2023)

Evento  
793

Embargos de Declaração opostos por Giovani Praça Liesenfeld (04/10/2023).

Evento  
800

Embargos de Declaração opostos por Giovani Praça Liesenfeld (19/10/2023).

Evento  
801

Decisão Judicial: Recebidos os Embargos de Declaração. Determinada a intimação da Administração e dos adversos para apresentação de contrarrazões aos Embargos de Declaração em razão do pedido de efeitos infringentes (19/10/2023).

Evento  
826

Comunicação Eletrônica: Agravo de Instrumento n.º 5049425-95.2023.8.21.7000/TJRS, interposto por Banco Banrisul S/A.

Evento  
827

Comunicação Eletrônica: Agravo de Instrumento n.º 5128829-98.2023.8.21.7000, interposto por Banco do Brasil S/A.





# OPERAÇÃO – ESTRUTURA SOCIETÁRIA

## ARROZOEIRA SUL LTDA

CNPJ: 13.372.744/0001-89

Rod. GO 114, KM 52,5 – A  
Direita – S/N – Sala 2 – Zona  
Rural – Flores de Goiás/GO

**Felipe Perfeito Goulart**  
Assistido/Representado por  
Marcelo Machado Goulart –  
Sócio Menor  
**Marcelo Machado Goulart** –  
Sócio Administrador

## ARROZEIRA SOBRADO EIRELI

CNPJ: 11.613.835/0001-33

Est. RS 040, KM 32, 21205 –  
Fundos – Morro Grande –  
**Viamão/RS**

**Marcelo Machado Goulart**  
Sócio Administrador

## TRANSAUREA TRASP. DE CARGA LTDA

CNPJ: 11.614.098/0001-93

Estrada RS 040, KM 32, 21205  
– Morro Grande – **Viamão/RS**

**Marcelo Machado Goulart**  
Sócio Administrador  
**Felipe Perfeito Goulart**  
Sócio

Últimas alterações societárias/ atas de assembleia:

### ARROZEIRA SUL

- 02.08.2017 – Alteração da sede social para Estrada RS 040, KM 32, 21.205 – 94.760-000 – Morro Grande – Viamão/RS;
- 02.08.2017 – Abertura da filial na cidade de Flores de Goiás/GO, na Rodovia GO 114, S/N, sala 02, KM 52,5 a direita – 73.890-000.

### TRANSAUREA TRANSPORTES DE CARGAS

- 25.08.2015 – Retiram-se da sociedade a sócia Rosinei Perfeito Goulart e Maria Fernanda Perfeito Goulart, passando suas cotas para os sócios Marcelo Machado Goulart e Felipe Perfeito Goulart, respectivamente;
- 25.08.2015 – A nova divisão de quotas passa a ser de 68% para Marcelo Machado Goulart, sendo este o novo administrador, e 32% para Felipe Perfeito Goulart.

## RURAL SUL - PRODUÇÃO DE ARROZ IRRIGADO LTDA

CNPJ: 28.620.500/0001-45

Rodovia RS 040, 21205 – Morro  
Grande – **Viamão/RS**

**Sócios:**  
Lauro de Bitencourt Goulart  
Maria Fernanda Perfeito Goulart  
Vera Lúcia Machado Goulart  
Rosinei da Silva Perfeito

**Sócios Administradores:**  
Marcelo Machado Goulart  
Felipe Perfeito Goulart

## RURAL SUL - PRODUÇÃO DE ARROZ IRRIGADO LTDA (FILIAL)

CNPJ: 28.620.500/0002-26

Rodovia GO 114, S/N – Zona Rural –  
**Flores de Goiás/GO**

**Sócios:**  
Lauro de Bitencourt Goulart  
Maria Fernanda Perfeito Goulart  
Vera Lúcia Machado Goulart  
Rosinei da Silva Perfeito

**Sócios Administradores:**  
Marcelo Machado Goulart  
Felipe Perfeito Goulart





# OPERAÇÃO

Atualmente, o Grupo Rural Sul possui 4 contratos de arrendamentos vigentes, com áreas que somam cerca de 1.990 hectares, sendo 1221ha em fazendas de Goiás e 769ha em Viamão/RS. A empresa ainda possui área própria de plantio, que soma 200 hectares, na localidade de Viamão/RS.

## Arrendamentos em Goiás

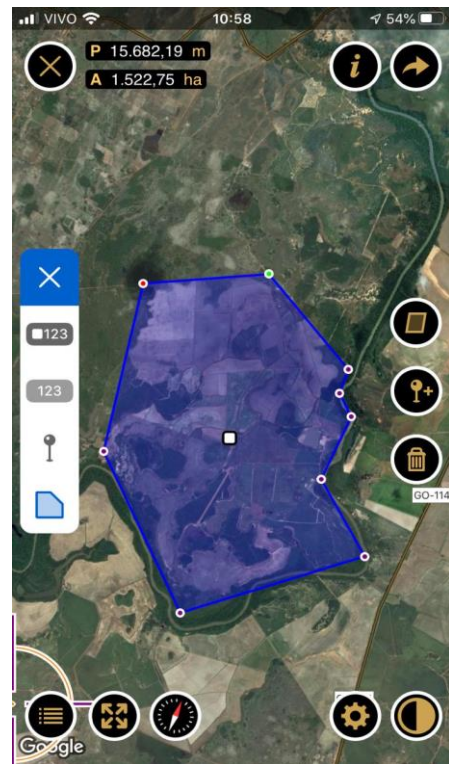
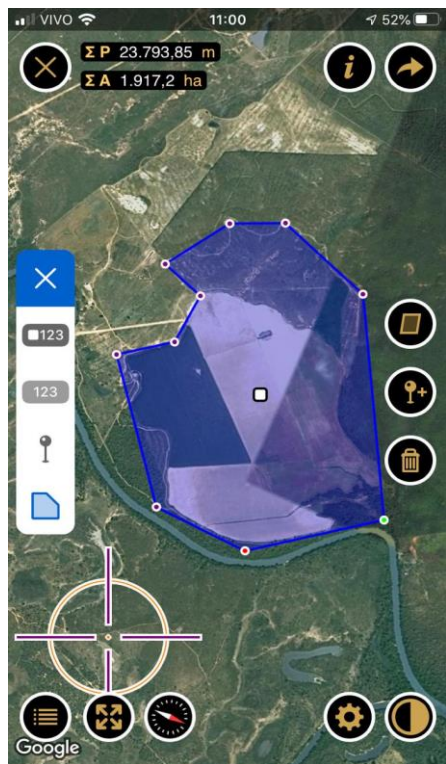

<b>Localização</b>	Goiás
<b>Arrendador</b>	Jadiel Ferreira de Oliveira
<b>Área arrendada</b>	421 ha
<b>Vigência</b>	até 2023
<b>Preço</b>	12 sacas de arroz de 50kg por hectares cultivados por ano

<b>Localização</b>	Goiás
<b>Arrendador</b>	Florentino Capelesso
<b>Área arrendada</b>	800 ha
<b>Vigência</b>	Contrato pendente de renovação
<b>Preço</b>	10 sacas de arroz de 50kg por hectares cultivados por ano

## Arrendamentos em Viamão/RS

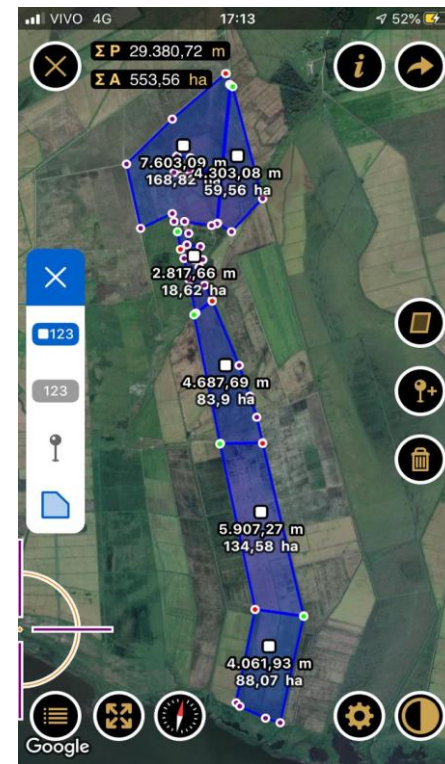

<b>Localização</b>	Viamão/RS
<b>Arrendador</b>	Lauro de Bitencourt Goulart
<b>Área arrendada</b>	195 ha
<b>Vigência</b>	Até 2025
<b>Preço</b>	06 sacas de soja por hectares a ser entregue na colheita

<b>Localização</b>	Viamão/RS
<b>Arrendador</b>	Mezari Imóveis Eireli-ME / Luiz Everaldo Dal Pont / Angelo Donato Bordignon
<b>Área arrendada</b>	574 ha
<b>Vigência</b>	Até 2025
<b>Preço</b>	06 sacas de soja por hectares a ser entregue na colheita

## Área própria de plantio

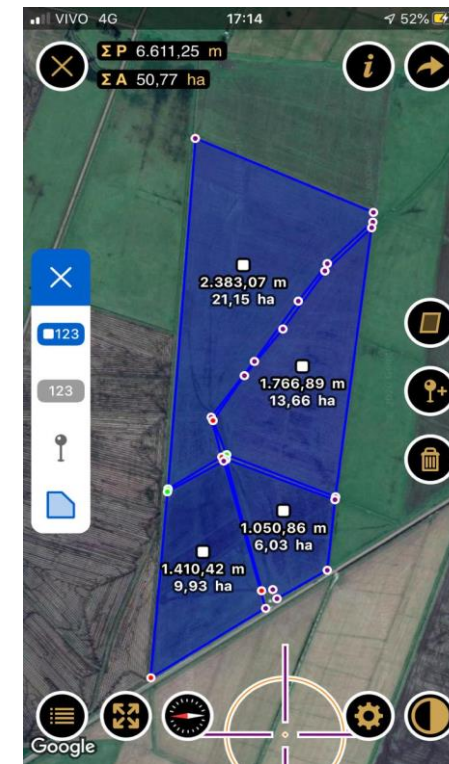

<b>Localização</b>	Viamão/RS
<b>Proprietário</b>	Marcelo Machado Goulart
<b>Área</b>	200 ha



Os estudos realizados pelo IRGA – Instituto Rio Grandense do Arroz, apontaram que até o final da primeira quinzena de outubro já foram semeados 287.274 hectares da safra de arroz prevista para 2023/2024, representando 31,83% da área total estimada pelo instituto. O atraso no plantio ocorreu devido às chuvas, que vem atingindo a região, principalmente no mês de setembro.

A estimativa é de que seja produzido 7,54 milhões de toneladas de arroz nesta safra. Caso se confirme a estimativa, será 4,19% superior à de 2022/2023, porém sua produtividade atingirá menor volume, registrando 4,87%, chegando a 8.359 quilos por hectare.

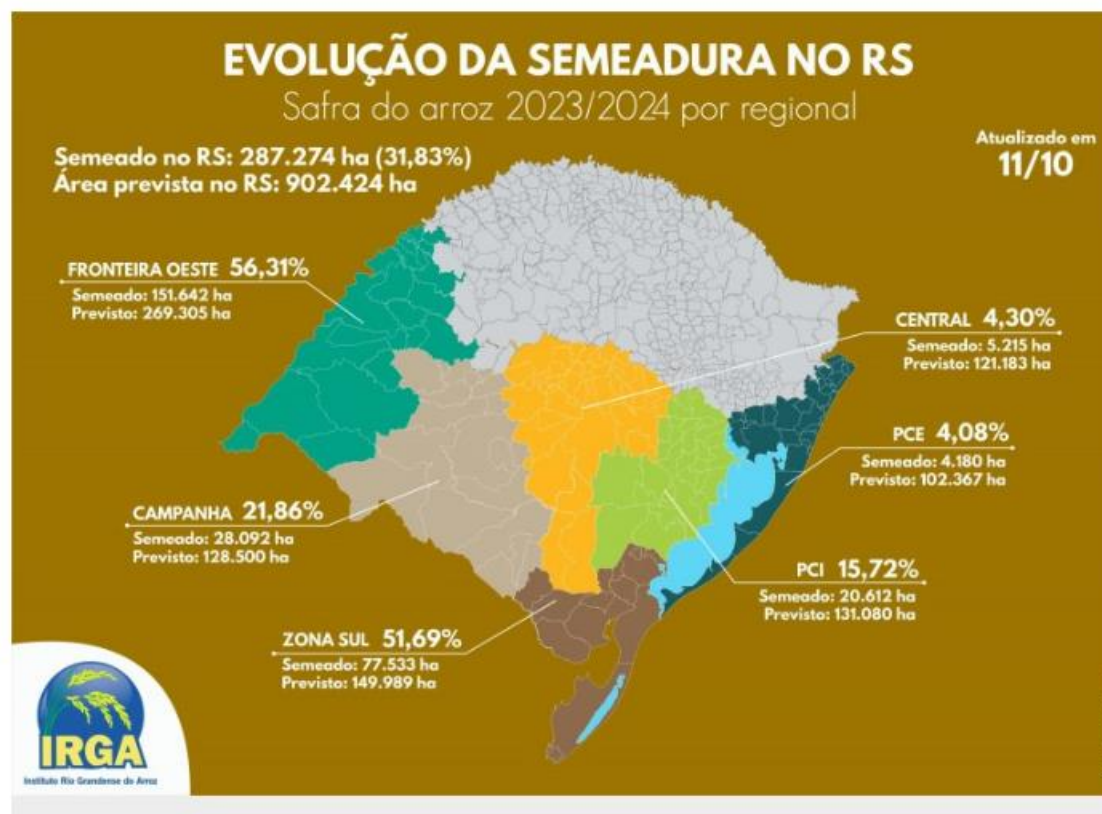

Diferente do que ocorre no estado do Rio Grande do Sul, em Goiás ocorre mais de um período de plantio e colheita de arroz ao longo do ano, tendo em vista seu tipo de clima.

A estimativa para o ano de 2023 aponta uma colheita de 31,5 milhões de toneladas, sendo 9% a mais que no ano anterior e o equivalente a 10% da produção brasileira.







# FUNCIONÁRIOS

Em setembro não foram realizadas admissões ou demissões, encerrando o período com 19 funcionários, sendo 7 na Rural Sul-RS, 6 na Rural Sul-GO, 2 na Arroeira Sul-GO, 2 registrados na folha do sócio Marcelo Machado Goulart e 1 registrado na folha do sócio Felipe Perfeito. Há também 6 sócios que são contabilizados nos gastos finais e estão distribuídos entre as filiais e 1 funcionário afastado. As empresas não possuem funcionários PJ contratados. Os gastos com pessoal atingiram **R\$ 71,6 mil** no período.

## Funcionários Consolidados

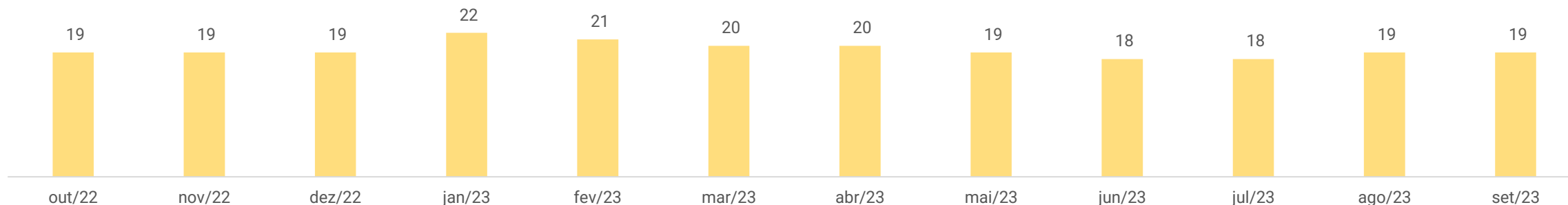

## Distribuição dos Cargos

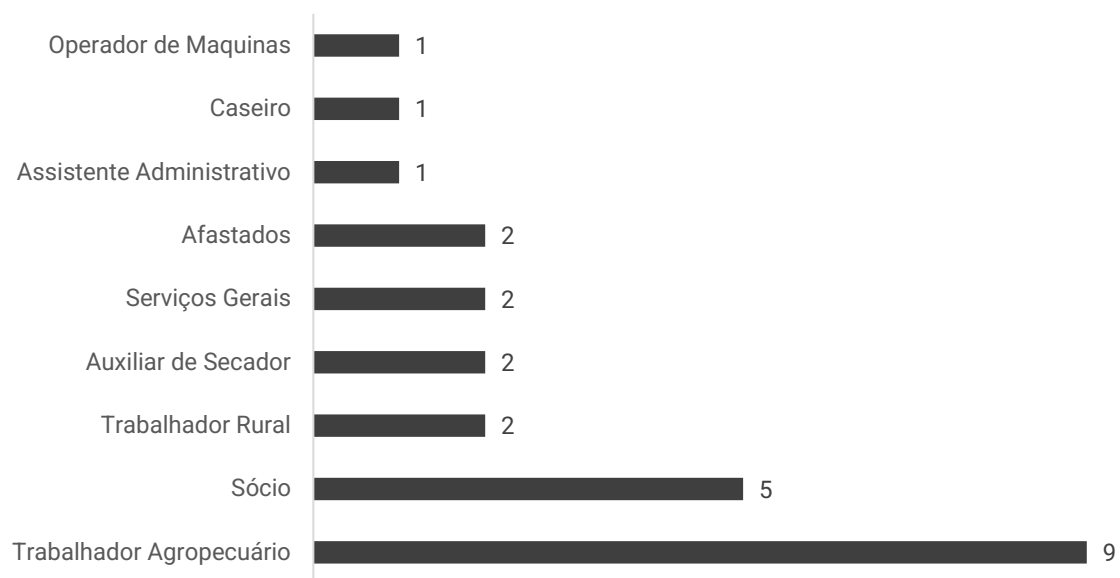

## Nº Funcionários por Empresa

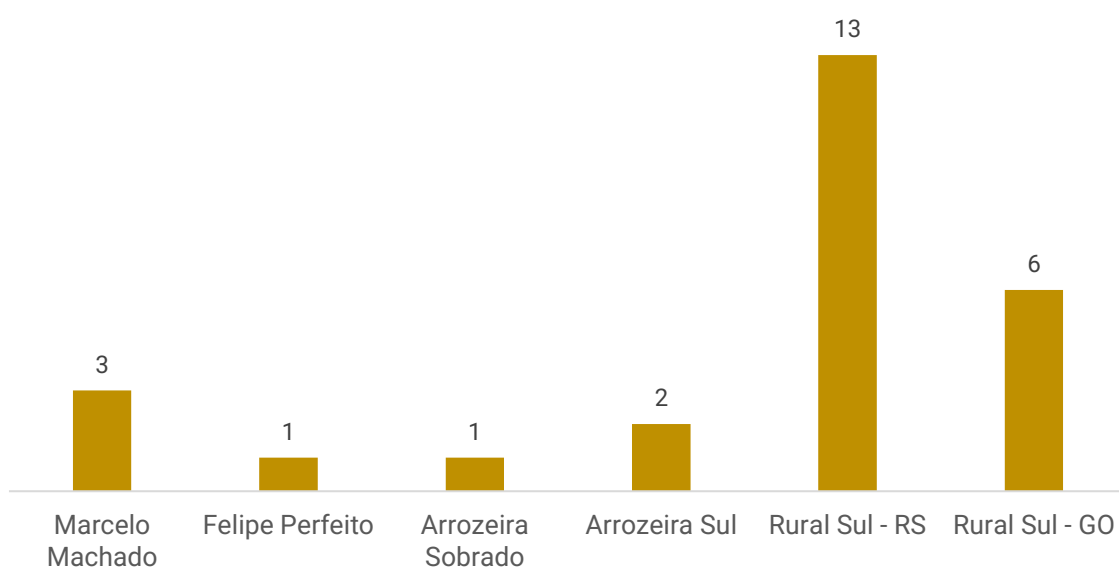



# DADOS CONTÁBEIS E INFORMAÇÕES FINANCEIRAS – DFC CONSOLIDADO

## DFC Gerencial Consolidado

	ago/23	set/23
<b>Entradas</b>	<b>1.675.534</b>	<b>1.368.317</b>
Arrendamento	114.952	74.000
Diversos	17.164	272.349
Empréstimos	49.999	261.826
Transferência entre Contas	59.677	145.391
Venda de Arroz	1.401.667	144.709
Venda Imobilizado	10.000	-
Outras Vendas	-	400.000
Resgate Investimento	22.075	70.042
<b>Saídas</b>	<b>1.501.108</b>	<b>1.482.060</b>
Aplicação Investimento	20.884	64.541
Arrendamento	73.560	-
Assessoria	17.162	17.162
Combustível	50.090	2.924
Comunicação	1.571	1.131
Contador	5.840	9.744
Consórcio	41.900	12.653
Cópias e Autenticação	278	36
Despesas Diversas	33.799	5.351
Diversos	1.400	1.380
Encargos Sociais	28.536	2.150
Empréstimos	300	42.260
Energia	1.974	-
Fornecedor	604.855	312.507
Frete	10.178	9.132
Impostos	39.905	58.426
Insumo	56.750	-
Investimento	35.990	36.021
Juros	19.300	20.023
Manutenção	63.324	64.370
Máquina Terceirizada	416	-
RH	204.052	144.635
RJ	31.032	31.032
Seguro	1.158	53.995
Serviços Prestados PJ	12.372	33.488
Transferência entre Contas	-	104.900
Outras Saídas	144.479	454.199
<b>Variação</b>	<b>174.426</b>	<b>- 113.742</b>
Disponibilidades início do período	310.862	486.778
Disponibilidades final do período	485.288	373.035

**Entradas:** as entradas de recursos acontecem, sobretudo, através de valores diversos (R\$ 272 mil), que compreende, principalmente, serviços prestados pelo sócio Felipe Perfeito para Luiz Carlos de Matos no montante de R\$ 200 mil, empréstimos e créditos oriundos de sócios/diretores (R\$ 261,8 mil) e vendas de arroz (R\$ 400 mil).

**Saídas:** As principais movimentações em setembro ocorreram com os pagamentos de fornecedores (R\$ 312,5 mil) e outras saídas (R\$ 454 mil), que em sua maioria corresponde ao valor de R\$ 330 mil com a empresa Estevez Advogados, escritório responsável por auxiliar as Recuperandas no início da RJ, sendo os pagamentos referentes a valores antigos conforme acordado, sem maiores detalhes. Os combustíveis apresentaram retração no período, tendo em vista o volume de chuvas nas regiões, que impossibilitou trabalhar nas lavouras. Por motivo de preservação de caixa, ficou decidido que não serão mais realizados pagamentos de consórcios pela Rural Sul RS, motivo da retração aparente.

**O saldo em caixa ao final da competência foi positivo de R\$ 373.035,42, contudo, cabe salientar que não é possível confirmar a veracidade da informação, uma vez que as movimentações ocorrem nas contas dos sócios e não são controladas pelas demonstrações da empresa, nem mesmo enviados os extratos bancários para conferência.**





# DADOS CONTÁBEIS E INFORMAÇÕES FINANCEIRAS – BALANÇO PATRIMONIAL CONSOLIDADO

ATIVO	jul/23	ago/23	set/23
<b>Ativo Circulante</b>	<b>24.538.769</b>	<b>24.960.673</b>	<b>24.453.383</b>
Clientes	6.556.293	6.423.027	5.871.877
Adiantamento a funcionários e fornecedores	95.000	95.000	95.000
Outros Créditos	<b>15.305.524</b>	<b>15.825.852</b>	<b>15.834.870</b>
Arrozeira Sobrado Eireli	215.160	220.379	224.948
Arrozeira Sul	506.771	514.675	520.943
Transaurea	2.222	2.222	2.222
Marcio Jose da Silva Perfeito	2.728.020	2.728.020	2.728.020
Jonatan Fraga	9.975.329	9.921.304	9.939.714
AF Administração de Recebíveis	800.993	880.049	867.193
Mafer Adm Recebíveis	785.669	1.155.695	1.159.377
Sicoob Jonatan Fraga	291.361	403.508	392.454
Títulos de Capitalização	647.168	682.010	716.852
Estoques	1.934.783	1.934.783	1.934.783
<b>Ativo Não Circulante</b>	<b>3.044.850</b>	<b>3.148.236</b>	<b>3.247.977</b>
Créditos de sócios/diretores	2.735.874	2.839.260	2.939.001
Depósitos Judiciais	308.976	308.976	308.976
<b>Imobilizado e Intangível</b>	<b>15.751.609</b>	<b>15.796.970</b>	<b>15.821.559</b>
<b>Depreciação/Amortização Acumulada</b>	<b>- 1.806.775</b>	<b>- 1.806.775</b>	<b>- 1.806.775</b>
<b>Total do Ativo</b>	<b>43.335.228</b>	<b>43.905.879</b>	<b>43.522.919</b>
<b>Passivo</b>	<b>jul/23</b>	<b>ago/23</b>	<b>set/23</b>
<b>Passivo Circulante</b>	<b>60.374.861</b>	<b>61.539.644</b>	<b>63.044.947</b>
Fornecedores	6.984.578	7.782.419	8.969.150
Contas a pagar	2.179.287	2.235.735	2.451.751
Recuperação Judicial	32.605.320	32.574.288	32.543.256
Obrigações Encargo Sociais e Fiscal	1.433.028	1.415.148	1.445.009
Adiantamento de Clientes	719.008	719.008	712.566
Empréstimos e Financiamentos	2.095.765	2.095.765	2.095.765
Provisões Trabalhistas	102.740	115.843	117.788
Outras Contas a Pagar	14.255.136	14.601.439	14.709.663
<b>Passivo Não Circulante</b>	<b>-</b>	<b>-</b>	<b>-</b>
<b>Patrimônio Líquido</b>	<b>- 17.039.633</b>	<b>- 17.633.765</b>	<b>- 19.522.028</b>
Capital social	100.000	100.000	100.000
Prejuízos acumulados	- 17.139.633	- 17.733.765	- 19.622.028
<b>Total do Passivo</b>	<b>43.335.228</b>	<b>43.905.879</b>	<b>43.522.919</b>

As demonstrações contábeis das recuperandas não apresentam fielmente a realidade das empresas, uma vez que alguns saldos não atestam veracidade e outros não são passíveis de averiguação por ausência de documentos complementares. Portanto, a análise a seguir refere-se, apenas, às movimentações do mês. Além disso, a Rural Sul utiliza recursos de sócios e parceiros, uma vez que não possui conta bancária, misturando o patrimônio pessoal com o da empresa, ofendendo o princípio da entidade, que preza pela autonomia patrimonial das partes.

**Clientes:** o saldo não corresponde à realidade, sendo desconhecido seu verdadeiro valor, já que, apesar de reiteradamente solicitado, as recuperandas não enviaram o *aging list*. A empresa informa que as vendas ocorrem à vista. Em setembro houve registro de R\$ 551 mil de recebimentos, sendo referente a empresa Mafer Adm de Recebíveis (R\$ 491,8 mil) e transferência entre contas (R\$ 59 mil). Não houve registro de vendas no período, devido a ambos os estados estarem em época de plantio e preparo de solo.

**Outros Créditos:** os valores referem-se aos saldos das contas bancárias utilizadas pela Rural Sul em nome de terceiros, pois a recuperanda não possui faturamento próprio, de modo que as vendas ocorrem diretamente na pessoa física dos sócios. No período analisado houve movimentações de R\$ 13,38 milhões de novas entradas e R\$ 13,37 milhões de pagamentos, sendo as principais movimentações na conta de Jonatan Fraga. Evidencia-se que em agosto/2020 houve adiantamento ao sócio Marcio José da Silva Perfeito, no valor de R\$ 77 mil, referente à compra de um escarificador - maquinário agrícola utilizada pela Rural Sul. O advogado da recuperanda foi informado a respeito da situação e solicitou a transferência dos bens para o nome da empresa, contudo, até o momento nenhum ajuste ocorreu.

**Títulos de Capitalização:** compreende consórcio de trator comprado no CPF do sócio Márcio José da Silva Perfeito no qual o saldo atual é de R\$ 716.852,26. Nas competências houve novos aportes no total de R\$ 34.842,20, para pagamento dos consórcios ativos. As empresas enviaram os documentos pertinentes as adesões, que ocorreram nos anos de 2021 e 2022, pertinentes a um trator 5060E sem cabine no valor de R\$ 1.505.412,00.

**Estoques:** a importância não corresponde à realidade. A assessoria contábil está estudando uma forma de regularizar o saldo, porém sem prazo determinado. As recuperandas informaram que não utilizam estoques, pois o procedimento é "colhe e vende". A rubrica se encontra se movimentação desde novembro/2020.

**Créditos de Sócios/Diretores:** no período as recuperandas transferiram R\$ 99,7 mil para os gastos particulares dos sócios e movimentações referentes às utilizações das contas próprias destes, não sendo registradas devoluções. Em 2020 houve a aquisição e uma colheitadeira registrada em nome de Marcelo Machado Goulart, a qual restam ainda três parcelas que deverão ser pagas nos próximos 3 anos, para que então seja possível realizar a troca de titularidade e encaminhada a documentação, conforme esclarecido pelas empresas. Evidencia-se que em agosto/2020 houve transferência no montante de R\$ 205.500,00 a Felipe Perfeito Goulart para compra de uma plantadeira utilizada pela Rural Sul. O bem não foi contabilizado no imobilizado da empresa, situação que permanece até o momento.

**Imobilizado:** não houve envio do inventário do imobilizado, prejudicando qualquer análise. Evidencia-se, entretanto, que diversos maquinários são comprados em nome dos sócios, e, portanto, o registro contábil em nada corresponde à realidade. Além disso, foi realizado um consórcio em setembro/21 cuja contabilização deu-se em contas do imobilizado, porém, está em nome do sócio Felipe Perfeito e trata-se de um trator no valor total de R\$ 254 mil. O valor do consórcio é apropriado mensalmente em setembro registrou R\$ 24.589,62. Não são realizadas apropriações de depreciações mensais.

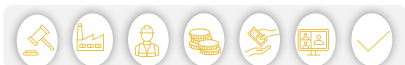



# DADOS CONTÁBEIS E INFORMAÇÕES FINANCEIRAS – BALANÇO PATRIMONIAL CONSOLIDADO

ATIVO	jul/23	ago/23	set/23
<b>Ativo Circulante</b>	<b>24.538.769</b>	<b>24.960.673</b>	<b>24.453.383</b>
Clientes	6.556.293	6.423.027	5.871.877
Adiantamento a funcionários e fornecedores	95.000	95.000	95.000
Outros Créditos	<b>15.305.524</b>	<b>15.825.852</b>	<b>15.834.870</b>
Arrozeira Sobrado Eireli	215.160	220.379	224.948
Arrozeira Sul	506.771	514.675	520.943
Transaurea	2.222	2.222	2.222
Marcio Jose da Silva Perfeito	2.728.020	2.728.020	2.728.020
Jonatan Fraga	9.975.329	9.921.304	9.939.714
AF Administração de Recebíveis	800.993	880.049	867.193
Mafer Adm Recebíveis	785.669	1.155.695	1.159.377
Sicoob Jonatan Fraga	291.361	403.508	392.454
Títulos de Capitalização	647.168	682.010	716.852
Estoques	1.934.783	1.934.783	1.934.783
<b>Ativo Não Circulante</b>	<b>3.044.850</b>	<b>3.148.236</b>	<b>3.247.977</b>
Créditos de sócios/diretores	2.735.874	2.839.260	2.939.001
Depósitos Judiciais	308.976	308.976	308.976
<b>Imobilizado e Intangível</b>	<b>15.751.609</b>	<b>15.796.970</b>	<b>15.821.559</b>
<b>Depreciação/Amortização Acumulada</b>	<b>- 1.806.775</b>	<b>- 1.806.775</b>	<b>- 1.806.775</b>
<b>Total do Ativo</b>	<b>43.335.228</b>	<b>43.905.879</b>	<b>43.522.919</b>
<b>Passivo</b>	<b>jul/23</b>	<b>ago/23</b>	<b>set/23</b>
<b>Passivo Circulante</b>	<b>60.374.861</b>	<b>61.539.644</b>	<b>63.044.947</b>
Fornecedores	6.984.578	7.782.419	8.969.150
Contas a pagar	2.179.287	2.235.735	2.451.751
Recuperação Judicial	32.605.320	32.574.288	32.543.256
Obrigações Encargo Sociais e Fiscal	1.433.028	1.415.148	1.445.009
Adiantamento de Clientes	719.008	719.008	712.566
Empréstimos e Financiamentos	2.095.765	2.095.765	2.095.765
Provisões Trabalhistas	102.740	115.843	117.788
Outras Contas a Pagar	14.255.136	14.601.439	14.709.663
<b>Passivo Não Circulante</b>	<b>-</b>	<b>-</b>	<b>-</b>
<b>Patrimônio Líquido</b>	<b>- 17.039.633</b>	<b>- 17.633.765</b>	<b>- 19.522.028</b>
Capital social	100.000	100.000	100.000
Prejuízos acumulados	- 17.139.633	- 17.733.765	- 19.622.028
<b>Total do Passivo</b>	<b>43.335.228</b>	<b>43.905.879</b>	<b>43.522.919</b>

As demonstrações contábeis das recuperandas não apresentam fielmente a realidade das empresas, uma vez que alguns saldos não atestam veracidade e outros não são passíveis de averiguação por ausência de documentos complementares. Portanto, a análise a seguir refere-se, apenas, às movimentações do mês. Além disso, a Rural Sul utiliza recursos de sócios e parceiros, uma vez que não possui conta bancária, misturando o patrimônio pessoal com o da empresa, ofendendo o princípio da entidade, que preza pela autonomia patrimonial das partes.

**Fornecedores:** durante o período houve pagamentos na cifra de R\$ 731,6 mil e novas compras de R\$ 1,9 milhão, sendo a movimentação juntamente aos fornecedores amplamente pulverizada. As recuperandas realizam parte das obrigações junto aos fornecedores através de permuta (operação Barter). **As empresas informaram que a inadimplência no período é baixa, porém não elucidaram o valor total em aberto, além de citarem que os pagamentos são feitos conforme disponibilidade de seu caixa, e que o saldo permanece elevado devido ao saldo anterior, sem maiores detalhes. Quanto ao envio do aging list, a recuperanda informa não possuir.**

**Contas a Pagar:** englobam, sobretudo, empréstimos que ocorrem sem contrato em Goiás. Não há informações pormenorizadas, prejudicando outras análises. Quanto às movimentações realizadas em setembro, a Rural Sul enviou o relatório atualizado, conforme segue:

Planilha Contas a Pagar					
Parte	Data	Valor	Parte	Data	Valor
Pagamento Empréstimo - Nara	04/09/2023-	29.210	Devolução Empréstimo - Rosi Perfeito	15/09/2023-	13.050
Suprimento de Caixa	04/09/2023-	500	Devolução Empréstimo	18/09/2023-	7.000
Empréstimo - Valmar Junior	08/09/2023	7.000	Empréstimo - Abedias Pereira Couto	19/09/2023	7.000
Suprimento de Caixa	11/09/2023-	550	Empréstimo - Rosi Perfeito	21/09/2023	5.000
Devolução Empréstimo	11/09/2023-	7.000	Empréstimo - Rosi Perfeito	22/09/2023	15.000
Empréstimo - Abedias Pereira Couto	12/09/2023	5.500	Empréstimo - Rosi Perfeito	22/09/2023	10.000
Suprimento de Caixa	13/09/2023-	1.000	Empréstimo - Rosi Perfeito	25/09/2023	5.000
Empréstimo - Valmar Junior	14/09/2023	206.776	Devolução Empréstimo - Rosi Perfeito	25/09/2023	13.050
<b>Total</b>					<b>216.016</b>

**Recuperação Judicial:** se refere aos valores arrolados na RJ os quais possuem divergência de R\$ 12,5 mil com os valores habilitados, e deverão ser ajustados pela empresa, porém não foi determinado prazo para conclusão. Durante as competências foram realizados os pagamentos de parcelas pertinentes a classe I no montante de R\$ 31.031,92, conforme os comprovantes enviados.

**Adiantamento de Clientes:** no período foram realizados novos adiantamentos no montante de R\$ 52,9 mil e entregas de R\$ 59,3 mil, restando o saldo de R\$ 712,5 mil, os quais as mercadorias deverão ser entregues na colheita no início de 2024.

**Empréstimos e Financiamentos:** compreende empréstimos junto a 4 instituições financeiras que a Rural Sul adquiriu, inicialmente, em agosto/2020 e, embora reiteradamente solicitado, não houve qualquer envio de documentação por parte da empresa, tampouco foram registrados pagamentos dos empréstimos adquiridos. A última movimentação ocorreu em fevereiro/2022 quando houve nova contratação de empréstimo junto ao Banco Bradesco no montante de R\$ 516.710,96. As recuperandas informaram que não possuem os contratos dos empréstimos.

**Outras Contas a Pagar:** tratam-se de contabilização das contas pessoais dos sócios. O saldo da rubrica não se encontra de acordo com a realidade, tendo em vista que há saldos anteriores que não foram consolidados, conforme elucidado pela recuperanda.

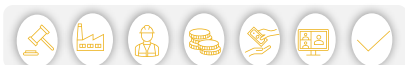



# DADOS CONTÁBEIS E INFORMAÇÕES FINANCEIRAS – DRE CONSOLIDADO

DRE Rural Sul	jul/23	ago/23	set/23	2023
Receita Operacional Bruta	676.540	1.265.806	-	16.015.168
Deduções da Receita Bruta	-	-	-	- 13
Custo dos produtos e serviços vendidos	- 793.864	- 1.602.799	- 1.303.414	-12.024.529
<b>Lucro Bruto</b>	<b>- 117.324</b>	<b>- 336.994</b>	<b>- 1.303.414</b>	<b>3.990.627</b>
<i>Margem Bruta</i>	-17%	-27%	0%	25%
Despesas administrativas	- 196.668	- 242.815	- 569.963	- 2.392.522
<b>Resultado Operacional</b>	<b>- 313.992</b>	<b>- 579.809</b>	<b>- 1.873.377</b>	<b>1.598.104</b>
<b>Ebitda</b>	<b>- 313.992</b>	<b>- 579.809</b>	<b>- 1.873.377</b>	<b>1.598.104</b>
<i>Margem Operacional</i>	-46%	-46%	0%	10%
Receitas financeiras	-	-	1	44
Despesas financeiras	- 14.880	- 14.323	- 14.887	- 118.758
<b>Resultado antes dos Impostos</b>	<b>- 328.873</b>	<b>- 594.132</b>	<b>- 1.888.263</b>	<b>1.479.389</b>
<b>Resultado Líquido do Exercício</b>	<b>- 328.873</b>	<b>- 594.132</b>	<b>- 1.888.263</b>	<b>1.479.389</b>
<i>Margem Líquida</i>	-49%	-47%	0%	9%

**Receita Operacional Bruta:** em setembro as Recuperandas não apresentaram faturamento, tendo em vista o período de preparo do solo no Rio Grande do Sul e plantio em Goiás.

**Custos:** os custos englobam as contas de insumos, combustíveis e lubrificantes, manutenção e reparos. As movimentações mais significativas foram os valores de insumos que passaram de R\$ 981,8 mil para R\$ 507,8 mil, enquanto outros custos de produção cresceram de R\$ 365 mil para R\$ 477,9 mil. As variações são normais neste período ocorrem devido a preparação do solo e plantio.

**Despesas Administrativas Gerais:** compreendem, basicamente, as despesas com funcionários, serviços de pessoa jurídica (advogados e contabilidade), serviços de pessoa física (trabalhadores informais) e manutenção. Em setembro as despesas apresentaram crescimento de 135%, motivado pelos serviços de terceiros que passaram de R\$ 86 mil para R\$ 375,4 mil, justificado pelas Recuperandas ser devido ao período de plantio, onde é realizada a revisão/conserto de maquinário e caminhões. Houve aumento também no valor de seguros, que passaram de R\$ 397,12 para R\$ 53 mil, devido a contratação realizada no RS motivada pelo risco da produção nesta região para a próxima safra.

**Resultado Financeiro:** as despesas financeiras se referem a juros sobre os pagamentos em atraso e despesas bancárias, que totalizaram R\$ 14.887,20, enquanto as receitas se devem a rendimento de aplicações financeiras de R\$ 1,24, O resultado financeiro do período foi negativo em R\$ 14,8 mil.

**Resultado:** em setembro, devido as empresas não terem registrado faturamento, os custos e despesas elevados resultaram em prejuízo de R\$ 1.888.262,78. O ano de 2023 acumula lucros de R\$ 1.479.389,33.

Em relação à Receita e Resultados do Grupo Rural Sul, é importante frisar que suas atividades estão ligadas ao cultivo de arroz, de forma que os meses que apresentam lucro são limitados àqueles em que há colheita e venda do produto, enquanto que os Custos e Despesas ocorrem em meses diferentes, quando há o preparo do solo, plantio e desenvolvimento. No Rio Grande do Sul, a colheita acontece somente no mês de março/abril, enquanto que em Goiás ocorre duas vezes ao ano, e o ciclo de preparo à colheita leva de 4 a 6 meses. Portanto, existem severas variações de Receita, bem como diversos meses de prejuízo contábil, só podendo ser auferido eventual lucro ou prejuízo na operação de forma anual.

A Administração Judicial evidencia que as vendas da Rural Sul ocorrem originalmente na pessoa física dos sócios Felipe e Marcelo, e somente os gastos a título de custos e despesas são lançados contra a Rural Sul, de modo que o balancete apresentado possui consolidação com as informações da pessoa física dos sócios.

PLANO SAFRA (ARROZ IRRIGADO)		
MÊS	RS	GO
JANEIRO	IRRIGAÇÃO / FUNGICIDA	PLANTIO / COLHEITA
FEVEREIRO	IRRIGAÇÃO / FUNGICIDA	PLANTIO
MARÇO	COLHEITA	PREPARO DE SOLO
ABRIL	COLHEITA	PREPARO DE SOLO
MAIO	MANUTENÇÃO MÁQUINAS	PREPARO DE SOLO / COLHEITA
JUNHO	MANUTENÇÃO MÁQUINAS	PLANTIO / COLHEITA
JULHO	PREPARO DE SOLO	PLANTIO / COLHEITA
AGOSTO	PREPARO DE SOLO	PLANTIO
SETEMBRO	PREPARO DE SOLO	PLANTIO
OUTUBRO	PLANTIO	PLANTIO
NOVEMBRO	PLANTIO	COLHEITA
DEZEMBRO	TRATOS CULTURAIS / IRRIGAÇÃO	COLHEITA





# DADOS CONTÁBEIS E INFORMAÇÕES FINANCEIRAS – ÍNDICES DE LIQUIDEZ

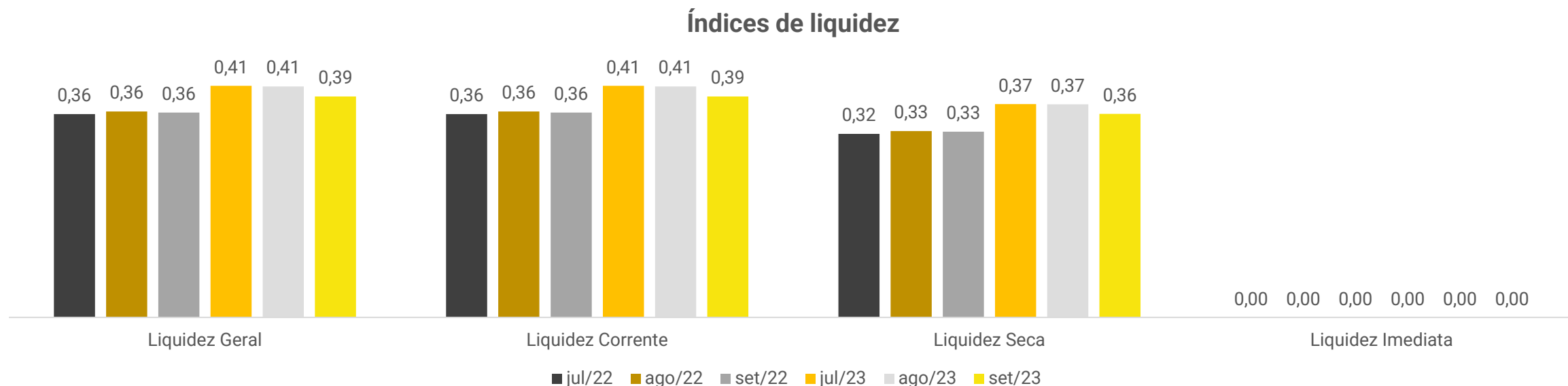

## Índices de Liquidez

Os índices de liquidez evidenciam a capacidade de pagamento da empresa, sendo que o resultado esperado é superior a um.

Entre os meses analisados, a Rural Sul não apresenta capacidade de pagamento, principalmente considerando os índices de liquidez seca e imediata. Contudo, embora os resultados não sejam adequados, nota-se uma melhora em 2023. Destaca-se que a liquidez geral e corrente apresentaram crescimento nos meses de julho a setembro/2023, passando de 0,36 para 0,40.

Cabe salientar que as demonstrações contábeis das recuperandas não apresentam fielmente a realidade das empresas, uma vez que alguns saldos não atestam veracidade e outros não são passíveis de averiguação por ausência de documentos complementares. Desta fora, os índices podem ter suas análises prejudicadas.



# ENDIVIDAMENTO – PASSIVO TOTAL

Passivo global de R\$ 63.305.701,92

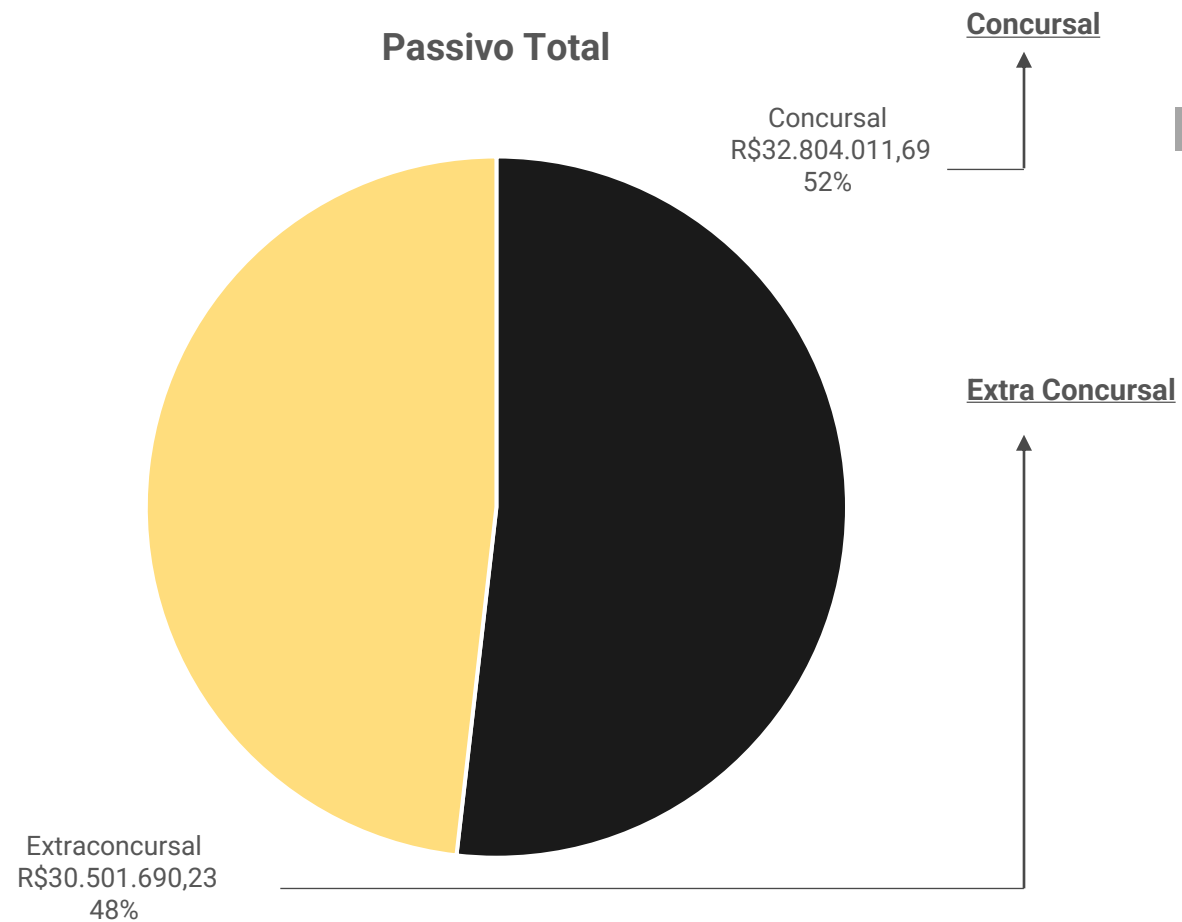

Natureza	Quantidade de credores	% quantidade de credores	Valor total (em R\$ mil)	% Valor total
Trabalhista	21	42,86%	545.084,16	1,66%
Garantia Real	4	8,16%	11.175.704,62	34,07%
Quirografário	24	48,98%	21.083.222,91	64,27%
<b>Total</b>	<b>49</b>	<b>100%</b>	<b>32.804.011,69</b>	<b>100%</b>

Em setembro/2023 o passivo extraconcursal somou R\$ 30.501.690,23 e é composto, principalmente por contas a pagar (56%) e fornecedores (29%).





## Endividamento Extraconcursal

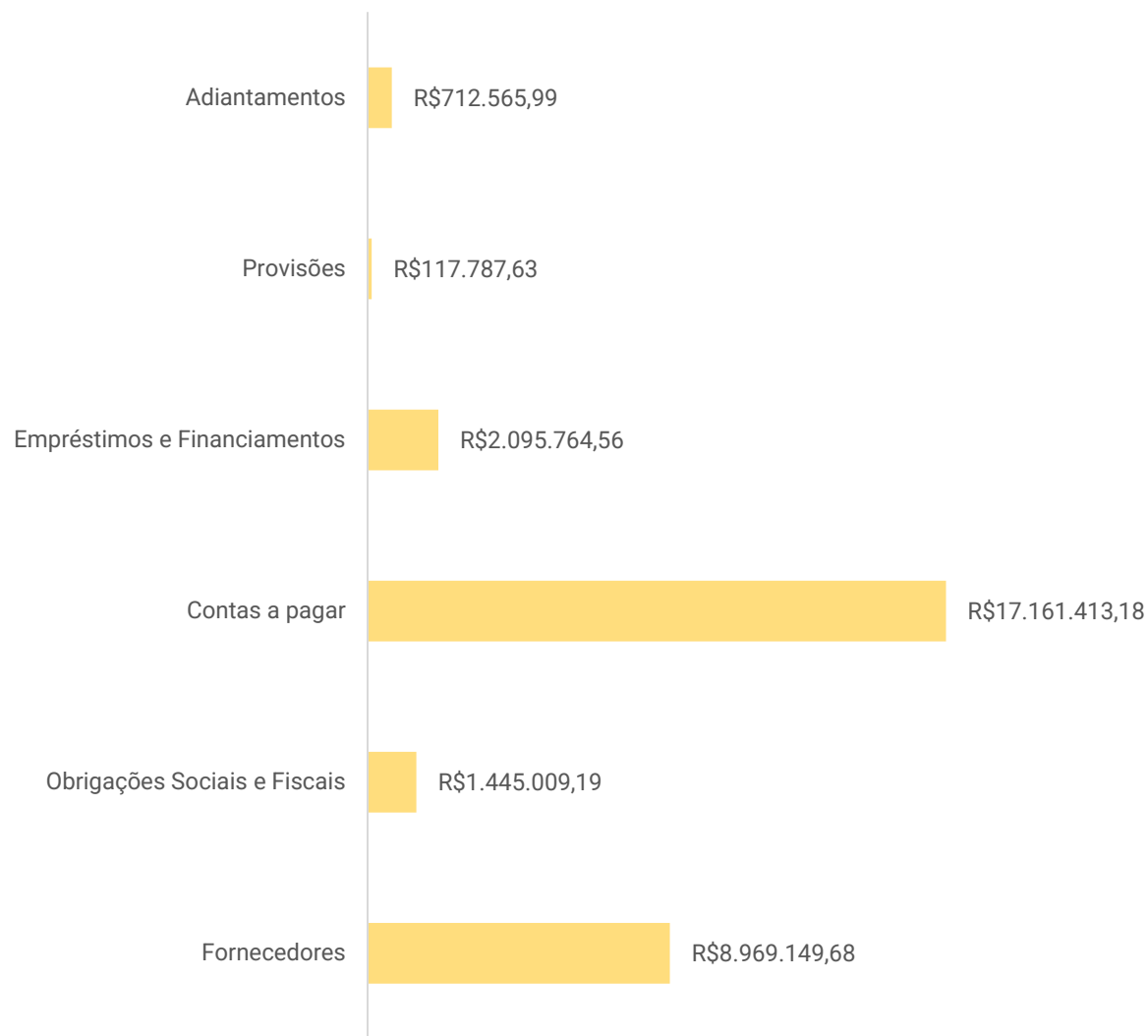

**Adiantamentos:** compreendem valores adiantados para recebimentos de mercadorias na colheita que acontecerá em 2024.

**Provisões:** se deve a provisões de férias e seus encargos no montante de R\$ 67.929,26 e décimo terceiro salário e seus encargos de R\$ 49.858,37.

**Empréstimos e Financiamentos:** engloba endividamento extraconcursal junto aos bancos Bradesco (R\$ 1.226.286,16), Banrisul (R\$ 852.069,77) e Sicredi (R\$ 17.408,63). Estes valores foram adquiridos, inicialmente, em agosto/2020 e, embora reiteradamente solicitado, não houve qualquer envio de documentação por parte da empresa, tampouco foram registrados pagamentos. A última movimentação ocorreu em fevereiro/2022 quando houve nova contratação de empréstimo junto ao Banco Bradesco no montante de R\$ 516.710,96. As recuperandas informaram que não possuem os contratos dos empréstimos.

**Contas a Pagar:** trata-se, em sua maioria, da contabilização das contas pessoais dos sócios (R\$ 14,7 milhões), sendo que este saldo não corresponde à realidade. Quanto ao montante de R\$ 2,4 milhões é pertinente a movimentações de empréstimo e devoluções de terceiros, que pode ser acompanhada no tópico **Dados Contábeis e Informações Financeiras – Balanço Patrimonial Consolidado**.

**Obrigações Sociais e Fiscais:** o principal saldo se refere a ICMS de R\$ 1,2 milhão. O único parcelamento que se encontra ativo é de ICMS em nome do sócio Marcelo, informado pela empresa estar sendo pago em dia, porém sem maiores detalhes. A despeito dos demais impostos, as recuperandas afirmam considerarem o passivo tributário proporcionalmente irrisório em relação ao valor sujeito à recuperação judicial, assim, entendem que oportunamente farão parcelamentos ou refinanciamento junto aos órgãos públicos. Destaca-se que os sócios estão colocando em dia a dívida tributária que consta em seus CPFs, devido ao faturamento ser realizado em seus nomes, e não da Rural Sul, sendo os pagamentos realizados com recursos da Rural Sul, contudo, as empresas não enviaram os comprovantes de pagamentos tão pouco os relatórios atualizados das dívidas federais, estaduais e municipais, embora solicitado reiteradas vezes.

**Fornecedores:** as empresas informaram que a inadimplência no período é baixa, porém não elucidaram o valor total em aberto, além de citarem que os pagamentos são feitos conforme disponibilidade de seu caixa, e que o saldo permanece elevado devido ao saldo anterior, sem maiores detalhes.







# DILIGÊNCIAS NOS ESTABELECIMENTOS DA RECUPERANDA

Em 16.11.2023 foi realizada reunião presencial na sede da Recuperanda, na cidade de Viamão/RS, para acompanhamento das operações. Primeiramente foi relatado pelo sócio, Sr. Felipe Perfeito, que o clima vem afetando significativamente a produção, tanto no RS quanto em GO, sendo que a primeira sofre com o alto volume de chuvas e a segunda com a seca que atinge a região. No Rio Grande do Sul, plantação de arroz que, no mesmo período do ano de 2022 já havia sido concluída, este ano foi possível realizar apenas 60%, tendo em vista que as máquinas não conseguem acessar as áreas devido ao volume de águas, enquanto a soja foi realizada a plantação de menos de 10% do estimado, o que ainda deverá ser replantado, pois a umidade não é benéfica para o grão.

O processo de venda da área do secador localizado no RS já teve evolução, sendo depositado o valor em juízo, faltando este ser liberado devido algumas contestações recebidas pelos bancos. A empresa estima que até o início de 2024 deva ter o valor liberado para destinar ao pagamento dos credores concursais, conforme previsto no plano.

Referente as despesas previstas para o fina de ano como férias e décimo terceiro, a Recuperanda indica que possui o valor disponível em caixa e não haverá atrasos. Parte deste valor que está disponível em caixa é devido a última safra que não foi vendida integralmente no período, sendo feita uma reserva para venda neste período de baixa, onde a saca de arroz de R\$ 90,00 passou a ser vendida por R\$ 120,00 devido à alta procura.



# CUMPRIMENTO DO PLANO

Até setembro/2023 foram realizados os pagamentos de 6 credores da classe I que já encaminharam seus dados bancários, no valor total de R\$ 255.578,68. Não existem parcelas em atraso e o saldo a vencer corresponde a 98,88% do montante total a pagar.

CONDIÇÕES DO PLANO						ATUALIZAÇÃO EM SETEMBRO 2023			OBSERVAÇÃO DA ADMINISTRAÇÃO JUDICIAL
CLASSE	Subclasse	VALOR RJ	INÍCIO DOS PAGAMENTOS	FIM DOS PAGAMENTOS	VALOR APÓS DESÁGIO	PAGO	EM ATRASO	A VENCER	
Classe I - Trabalhista	Aplicável a todos	545.084	fev/23	jan/24	545.084	255.579	-	289.505	Os pagamentos serão iniciados em até 72h após a decisão que homologar o Plano de Recuperação Judicial
Classe II - Garantia Real	Aplicável a todos	11.175.705	fev/24	jan/30	7.711.236	-	-	7.711.236	A partir da decisão que homologar o Plano de Recuperação Judicial. Atualização a partir da aprovação do plano em AGC (08/07/2022). Possibilitada a compensação de créditos.
Classe III - Quirografários	Aplicável a todos	21.083.223	fev/24	jan/33	14.547.424	-	-	14.547.424	A partir da decisão que homologar o Plano de Recuperação Judicial. Atualização a partir da aprovação do plano em AGC (08/07/2022). Possibilitada a compensação de créditos.
Classe IV - ME e EPP	Aplicável a todos	-	fev/24	jan/33	-	-	-	-	A partir da decisão que homologar o Plano de Recuperação Judicial. Atualização a partir da aprovação do plano em AGC (08/07/2022). Possibilitada a compensação de créditos.
<b>TOTAL</b>		<b>32.804.012</b>			<b>22.803.744</b>	<b>255.579</b>	<b>-</b>	<b>22.548.165</b>	
					<b>100,00%</b>	<b>1,12%</b>		<b>98,88%</b>	



# ANEXOS

1

Demonstrações contábeis de setembro/2023

RURAL SUL PRODUCAO DE ARROZ IRRIGADO LTDA  
CNPJ: 28.620.500/0001-45

B A L A N Ç O P A T R I M O N I A L  
Exercício encerrado em 30 de setembro de 2023.

Consolidado Com: FBG MMG

Dia:18/10/2023 Hr:18:07:29,10

Descricao da conta-----Sld.de Setembro 2023--Sld.de Dezembro 2022

**ATIVO**

-----

<b>CIRCULANTE</b> -----	<b>24.453.382,75</b>	<b>19.857.323,23</b>
<b>CREDITOS</b> -----	<b>5.871.877,16</b>	<b>7.202.768,03</b>
CLIENTES A RECEBER	5.871.877,16	7.202.768,03
<b>OUTROS CREDITOS</b> -----	<b>16.646.722,35</b>	<b>10.719.771,96</b>
OUTROS CREDITOS A RECEBER	15.834.870,09	10.387.491,65
ADIANTAMENTO A FORNECEDORES	95.000,00	0,00
TITULOS DE CAPITALIZAÇÃO	716.852,26	328.956,73
TRIBUTOS A RECUPERAR	0,00	3.323,58
<b>ESTOQUE</b> -----	<b>1.934.783,24</b>	<b>1.934.783,24</b>
ESTOQUE	1.934.783,24	1.934.783,24
<b>ATIVO NÃO CIRCULANTE</b> -----	<b>3.247.976,62</b>	<b>2.202.207,82</b>
<b>REALIZÁVEL A LONGO PRAZO</b> -----	<b>3.247.976,62</b>	<b>2.202.207,82</b>
CRÉDITOS DE SÓCIOS / DIRETORES	2.939.000,53	1.893.231,73
DEPÓSITOS JUDICIAIS	308.976,09	308.976,09
<b>PERMANENTE</b> -----	<b>15.821.559,44</b>	<b>15.551.984,98</b>
<b>PERMANENTE</b> -----	<b>15.821.559,44</b>	<b>15.551.984,98</b>
IMOBILIZADOS	17.621.674,21	17.352.099,75
( - ) DEPRECIÇÃO ACUMULADA	1.800.114,77-	1.800.114,77-
DIFERIDO	6.660,00	6.660,00
Continua. . . . .		



RURAL SUL PRODUCAO DE ARROZ IRRIGADO LTDA  
 CNPJ: 28.620.500/0001-45

B A L A N Ç O P A T R I M O N I A L  
 Exercício encerrado em 30 de setembro de 2023.

Consolidado Com: FBG MMG Dia:18/10/2023 Hr:18:07:29,10  
 Descricao da conta-----Sld.de Setembro 2023--Sld.de Dezembro 2022  
 Continuacao. . . . .

**PASSIVO**

<b>CIRCULANTE</b>	<b>63.044.946,59-</b>	<b>58.612.933,14-</b>
<b>FORNECEDORES</b>	<b>8.969.149,68-</b>	<b>8.371.184,35-</b>
FORNECEDORES DE MAT. E SERV.	8.969.149,68-	8.371.184,35-
<b>CONTAS A PAGAR</b>	<b>2.451.750,64-</b>	<b>3.784.907,82-</b>
CONTAS A PAGAR	2.451.750,64-	3.784.907,82-
<b>RECUPERAÇÃO JUDICIAL</b>	<b>32.543.256,36-</b>	<b>32.791.511,69-</b>
RECUPERAÇÃO JUDICIAL	27.896.946,57-	28.145.201,90-
OUTRAS OBRIGAÇÕES	4.646.309,79-	4.646.309,79-
<b>OBRIG. ENCARGOS TRABALHISTAS</b>	<b>52.602,85-</b>	<b>6.472,08-</b>
OBRIG. ENCARGOS TRABALHISTAS	52.602,85-	6.472,08-
<b>OBRIGAÇÕES FISCAIS A PAGAR</b>	<b>1.364.034,63-</b>	<b>1.364.407,44-</b>
OBRIGAÇÕES FISCAIS A PAGAR	1.364.034,63-	1.364.407,44-
<b>OBRIGAÇÕES SOCIAIS A PAGAR</b>	<b>28.371,71-</b>	<b>23.591,12-</b>
OBRIGAÇÕES SOCIAIS A PAGAR	28.371,71-	23.591,12-
<b>ADIANTAMENTO DE CLIENTES</b>	<b>712.565,99-</b>	<b>368.552,21-</b>
ADIANTAMENTO DE CLIENTES	712.565,99-	368.552,21-
<b>EMPRÉSTIMOS E FINANCIAMENTOS</b>	<b>2.095.764,56-</b>	<b>2.095.764,56-</b>
EMPRESTIMOS - CP	2.095.764,56-	2.095.764,56-

Continua. . . . .



## DEMONSTRAÇÃO DO RESULTADO DO EXERCÍCIO

Período: Janeiro/2023 a Setembro/2023

Plano de Contas Consolidado Com: FBG MMG

Dia: 18/10/2023

Hora: 18:07:29,10

* -----			
-Codigo conta/descricao da conta-----	%1.Grp-----	S	A L D O S-----
<b>RECEITA OPERACIONAL BRUTA</b>	<b>100,00</b>	<b>16.015.168,30</b>	
RECEITA OPERACIONAL BRUTA	100,00		16.015.168,30
RECEITA DE VENDA DE MERCADORIAS	100,00		16.015.168,30
<b>DEDUÇÕES DE VENDAS</b>	<b>0,00</b>	<b>12,84-</b>	
( - ) DEDUÇÕES DA REC. BRUTA	0,00		12,84-
( - ) IMPOSTOS SOBRE VENDAS	0,00		12,84-
-----			-----
<b>RECEITA LIQUIDA</b>	<b>100,00</b>	<b>16.015.155,46</b>	
<b>CUSTO SERV./ PRODUTOS VENDIDOS</b>	<b>75,08</b>	<b>12.024.528,90-</b>	
CUSTO PRO.FABR.PROPRIA VENDIDA	75,08		12.024.528,90-
( + ) OUTROS CUSTOS DE PRODUÇÃO	75,08		12.024.528,90-
-----			-----
<b>LUCRO BRUTO</b>	<b>24,92</b>	<b>3.990.626,56</b>	
<b>DESPESAS OPERACIONAIS</b>	<b>14,94</b>	<b>2.392.522,49-</b>	
DESPESAS ADMINISTRATIVAS	14,94		2.392.522,49-
DESPESAS COM PESSOAL - ADM	4,79		767.482,52-
DESPESAS COM DIRETORIA - ADM	0,44		70.848,00-
OUTRAS DESP. ADMINISTRATIVAS	9,70		1.554.191,97-
-----			-----
<b>RES. OPER ANTES DO RES.FINANC.</b>	<b>9,98</b>	<b>1.598.104,07</b>	
<b>RESULTADO FINANCEIRO</b>	<b>0,74</b>	<b>118.714,74-</b>	
RESULTADOS FINANC. LÍQUIDOS	0,74		118.714,74-
DESPESAS FINANCEIRAS	0,74		118.758,38-
RECEITAS FINANCEIRAS	0,00		43,64
-----			-----
<b>RESULTADO ANTES PROV.IMP.PART.</b>	<b>9,24</b>	<b>1.479.389,33</b>	
-----			-----
<b>RES.EXERCÍCIO ANTES PARTICIPAÇ</b>	<b>9,24</b>	<b>1.479.389,33</b>	
-----			-----
<b>LUCRO (PREJUÍZO) LIQ. DO EXERC</b>	<b>9,24</b>	<b>1.479.389,33</b>	

VIAMAQ, 30 de setembro de 2023.

-----  
MARCELO MACHADO GOULART  
Socio Administrador  
CPF Numero - 677.945.130-49

-----  
ALEXSANDRO CORREIA DE RESENDE  
Contador CRC/RS 06875709  
CPF Numero - 916.814.990-53