



medeiros²
administração judicial

GRUPO RURAL SUL

RECUPERAÇÃO JUDICIAL







Nº 5000021-16.2017.8.21.0039

RELATÓRIO MENSAL DE ATIVIDADES

54º Relatório Mensal de Atividades

Competência: dezembro de 2023

ÍNDICE

- **Aspectos jurídicos**
 - Cronograma processual
 - Últimos eventos relevantes
- **Operação**
 - Estrutura societária
 - Operação
 - Análise de Mercado
- **Funcionários**
- **Dados contábeis e informações financeiras**
 - Fluxo de Caixa
 - Balço patrimonial
 - Demonstração do resultado do exercício
 - Índices de liquidez
- **Endividamento**
 - Passivo total
 - Passivo extraconcursal
- **Diligências nos estabelecimentos da Recuperanda**
- **Cumprimento do plano**



INTRODUÇÃO

O presente Relatório Mensal de Atividades (“RMA”) está previsto no artigo 22, inciso II, alínea “c”, da Lei n.º 11.101/2005 e reúne as informações operacionais, financeiras, econômicas e processuais da recuperação judicial do Grupo Rural Sul, ajuizada em 10/11/2017 e com processamento deferido em 21/11/2017, composto pelas empresas Rural Sul - Produção de Arroz Irrigado Ltda., Arrozeira Sobrado Ltda., Arrozeira Sul Ltda. e Transaurea Transportes de Cargas Ltda.

Considerando que, no caso da recuperação judicial do Grupo Rural Sul, os devedores foram mantidos na condução da empresa (artigo 64 da Lei n.º 11.101/2005), este RMA objetiva garantir ao juízo, ao Ministério Público, aos credores e a quaisquer interessados um fluxo contínuo de informações a respeito das atividades das recuperandas, assim como do cumprimento do plano de recuperação judicial, acaso aprovado e homologado.

A análise técnica contábil apresentada neste RMA é limitada às informações disponibilizadas pelas recuperandas, de sua responsabilidade e de forma não exaustiva, sobre a situação das empresas.

A sonegação de informações ou a prestação de informações falsas pode caracterizar crime, sujeitando o(a) infrator(a) à pena do artigo 171 da Lei n.º 11.101/2005. No mesmo sentido, a omissão de documentos contábeis obrigatórios também encontra punição penal, conforme artigo 178 da Lei n.º 11.101/2005.

Em relação aos aspectos processuais, serão apresentadas as movimentações sobre os principais pontos desenvolvidos, com base na premissa básica descrita no artigo 47 da Lei n.º 11.101/2005.

Os dados foram coletados e analisados pela Medeiros Administração Judicial, na qualidade de administradora judicial das recuperandas, extraídos dos autos do processo de recuperação judicial e a partir do fornecimento de documentos solicitados, principalmente no que tange às informações contábeis e financeiras, assim como das visitas técnicas ocorridas na sede das empresas e de reuniões com os seus representantes e respectivos procuradores.

As recuperandas estão cumprindo seu dever referente à apresentação das contas demonstrativas mensais (artigo 52, inciso IV, da Lei n.º 11.101/2005). O prazo estabelecido para o envio das demonstrações contábeis e demais documentos requeridos ao Grupo Rural Sul é o dia 15 do mês subsequente. **Esta Administração Judicial recebeu a documentação do mês de dezembro/2023, com atraso, em 08/02/2024. Os questionamentos enviados em 16/02/2024 não foram respondidos.**

Todos os documentos que servem de base para a elaboração deste relatório estão disponíveis para consulta no site www.administradorjudicial.adv.br, sendo que informações adicionais ou complementares podem ser obtidas diretamente com a Administração Judicial, por intermédio da central de atendimento 0800 150 1111, pelo *WhatsApp* (51) 99871-1170 ou pelo e-mail contato@administradorjudicial.adv.br.



CRONOGRAMA PROCESSUAL



10/11/2017 – Pedido de Recuperação Judicial



21/11/2017 – Deferimento da Recuperação Judicial



10/01/2018 – Publicação do 1º Edital



09/02/2018 – Prazo Habilitações e Divergências



21/02/2018 – Apresentação Plano de Recuperação Judicial



30/07/2019 – Publicação 2º Edital



13/08/2019 – Prazo para Apresentação de Impugnações



10/09/2019 – Prazo Apresentação de Objeções ao PRJ



06/04/2022 – 1ª Assembleia Geral de Credores



13/04/2022 – 2ª Assembleia Geral de Credores



15/06/2022 – Continuação Assembleia Geral de Credores



08/07/2022 – Continuação Assembleia Geral de Credores



26/01/2023 – Homologação do PRJ e Concessão da RJ



Fim do prazo da Recuperação Judicial





EVENTOS DO MÊS

**Evento
738**

Decisão judicial: Deferido pedido de tutela de urgência para solicitar a SUSPENSÃO dos atos expropriatórios no processo nº 5002459-49.2016.8.21.0039 em face das recuperandas ou de seus sócios (produtores rurais). indefiro o pedido de condicionamento para que toda e qualquer venda de ativo das recuperandas seja mediante depósito judicial. (25/09/2023)

**Evento
793**

Embargos de Declaração opostos por Giovani Praça Liesenfeld (04/10/2023).

**Evento
800**

Embargos de Declaração opostos por Giovani Praça Liesenfeld (19/10/2023).

**Evento
801**

Decisão Judicial: Recebidos os Embargos de Declaração. Determinada a intimação da Administração e dos adversos para apresentação de contrarrazões aos Embargos de Declaração em razão do pedido de efeitos infringentes (19/10/2023).

**Evento
826**

Comunicação Eletrônica: Agravo de Instrumento n.º 5049425-95.2023.8.21.7000/TJRS, interposto por Banco Banrisul S/A.

**Evento
827**

Comunicação Eletrônica: Agravo de Instrumento n.º 5128829-98.2023.8.21.7000, interposto por Banco do Brasil S/A.





OPERAÇÃO – ESTRUTURA SOCIETÁRIA

ARROZOEIRA SUL LTDA

CNPJ: 13.372.744/0001-89

Rod. GO 114, KM 52,5 – A
Direita – S/N – Sala 2 – Zona
Rural – Flores de Goiás/GO

Felipe Perfeito Goulart
Assistido/Representado por
Marcelo Machado Goulart –
Sócio Menor
Marcelo Machado Goulart –
Sócio Administrador

ARROZEIRA SOBRADO EIRELI

CNPJ: 11.613.835/0001-33

Est. RS 040, KM 32, 21205 –
Fundos – Morro Grande –
Viamão/RS

Marcelo Machado Goulart
Sócio Administrador

TRANSAUREA TRASP. DE CARGA LTDA

CNPJ: 11.614.098/0001-93

Estrada RS 040, KM 32, 21205
– Morro Grande – **Viamão/RS**

Marcelo Machado Goulart
Sócio Administrador
Felipe Perfeito Goulart
Sócio

Últimas alterações societárias:

ARROZEIRA SUL

- 02.08.2017 – Alteração da sede social para Estrada RS 040, KM 32, 21.205 – 94.760-000 – Morro Grande – Viamão/RS;
- 02.08.2017 – Abertura da filial na cidade de Flores de Goiás/GO, na Rodovia GO 114, S/N, sala 02, KM 52,5 a direita – 73.890-000.

TRANSAUREA TRANSPORTES DE CARGAS

- 25.08.2015 – Retiram-se da sociedade a sócia Rosinei Perfeito Goulart e Maria Fernanda Perfeito Goulart, passando suas cotas para os sócios Marcelo Machado Goulart e Felipe Perfeito Goulart, respectivamente;
- 25.08.2015 – A nova divisão de quotas passa a ser de 68% para Marcelo Machado Goulart, sendo este o novo administrador, e 32% para Felipe Perfeito Goulart.

RURAL SUL - PRODUÇÃO DE ARROZ IRRIGADO LTDA

CNPJ: 28.620.500/0001-45

Rodovia RS 040, 21205 – Morro
Grande – **Viamão/RS**

Sócios:
Lauro de Bitencourt Goulart
Maria Fernanda Perfeito Goulart
Vera Lúcia Machado Goulart
Rosinei da Silva Perfeito

Sócios Administradores:
Marcelo Machado Goulart
Felipe Perfeito Goulart

RURAL SUL - PRODUÇÃO DE ARROZ IRRIGADO LTDA (FILIAL)

CNPJ: 28.620.500/0002-26

Rodovia GO 114, S/N – Zona Rural –
Flores de Goiás/GO

Sócios:
Lauro de Bitencourt Goulart
Maria Fernanda Perfeito Goulart
Vera Lúcia Machado Goulart
Rosinei da Silva Perfeito

Sócios Administradores:
Marcelo Machado Goulart
Felipe Perfeito Goulart





OPERAÇÃO

Atualmente, o Grupo Rural Sul possui 4 contratos de arrendamentos vigentes, com áreas que somam cerca de 1.990 hectares, sendo 1221ha em fazendas de Goiás e 769ha em Viamão/RS. A empresa ainda possui área própria de plantio, que soma 200 hectares, na localidade de Viamão/RS.

Arrendamentos em Goiás

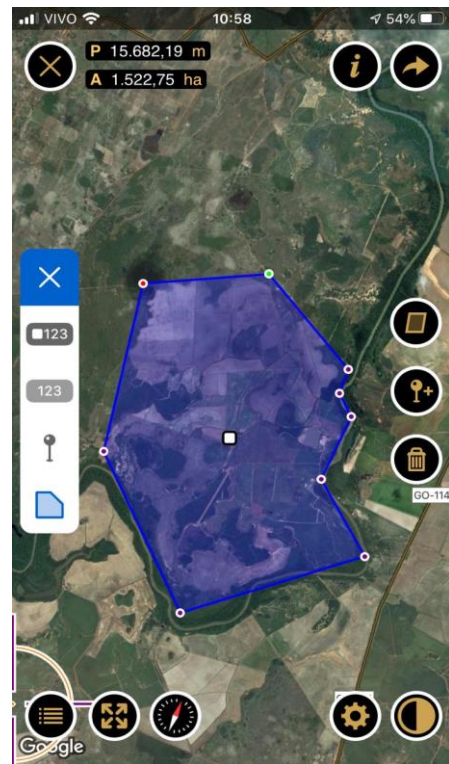
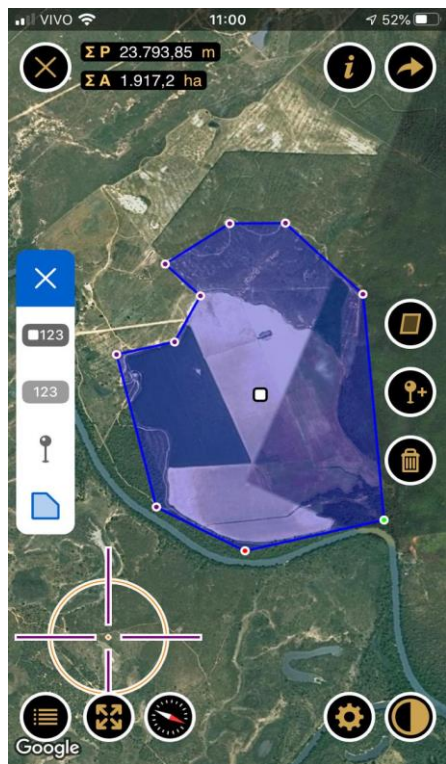

Localização	Goiás
Arrendador	Jadiel Ferreira de Oliveira
Área arrendada	421 ha
Vigência	até 2023
Preço	12 sacas de arroz de 50kg por hectares cultivados por ano

Localização	Goiás
Arrendador	Florentino Capelesso
Área arrendada	800 ha
Vigência	Contrato pendente de renovação
Preço	10 sacas de arroz de 50kg por hectares cultivados por ano

Arrendamentos em Viamão/RS

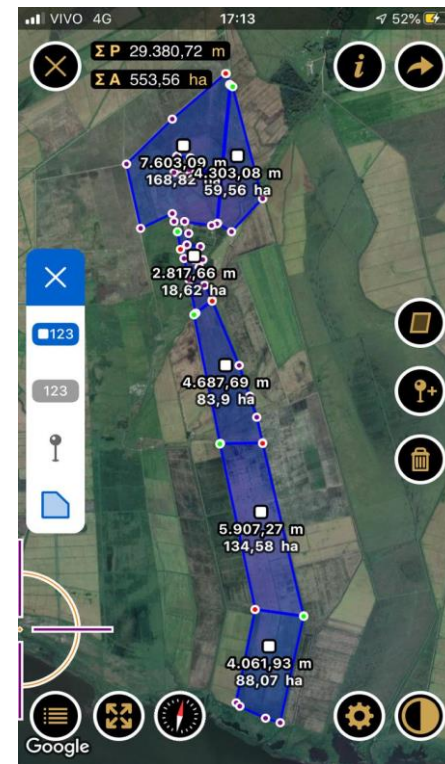

Localização	Viamão/RS
Arrendador	Lauro de Bitencourt Goulart
Área arrendada	195 ha
Vigência	Até 2025
Preço	06 sacas de soja por hectares a ser entregue na colheita

Localização	Viamão/RS
Arrendador	Mezari Imóveis Eireli-ME / Luiz Everaldo Dal Pont / Angelo Donato Bordignon
Área arrendada	574 ha
Vigência	Até 2025
Preço	06 sacas de soja por hectares a ser entregue na colheita

Área própria de plantio

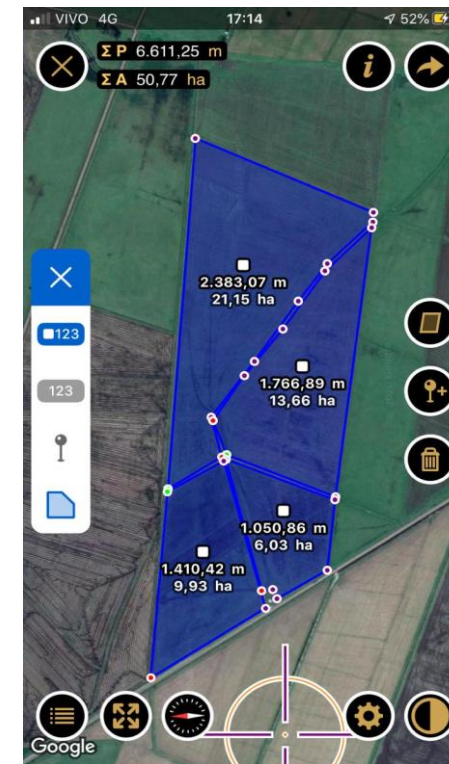

Localização	Viamão/RS
Proprietário	Marcelo Machado Goulart
Área	200 ha



Conforme publicado pela Agência IBGE Notícias em dezembro/2023 a previsão para a produção para a safra de 2024 é de queda de 3,2% em comparação a 2023. Enquanto a estimativa de novembro para a safra do ano de 2023 é de alta em 20,2% em comparação a 2022.

A plantação de arroz e soja, principais produtos do Grupo Rural Sul, em conjunto com milho representam 92,6% da estimativa de produção e 87% da área a ser colhida.

Cereais, leguminosas e oleaginosas

Grandes Regiões e Unidades da Federação
Participação na produção - Novembro de 2023

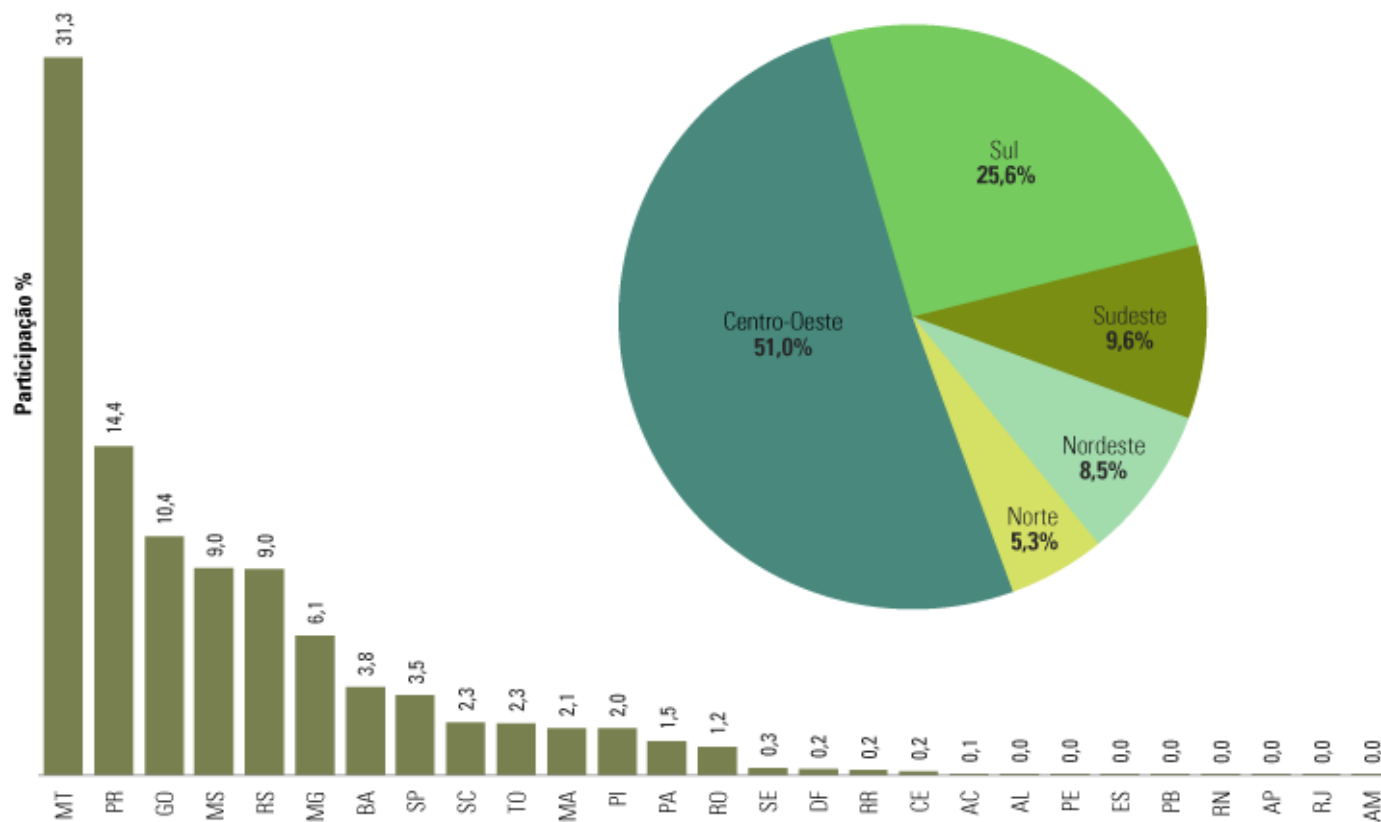

Enquanto a produção deverá apresentar crescimento de 4,6% no Rio Grande do Sul, Goiás apresentará retração de 4,4%.

Abaixo as estimativas realizadas pelo IBGE quanto aos dois produtos cultivados pelas Recuperandas:

ARROZ (em casca): A estimativa para 2024 é de **10,5 milhões de toneladas**, ou 0,1% inferior ao primeiro prognóstico e crescimento de 2,3% em relação ao volume produzido em 2023. A área plantada deve crescer 3,5%, a área a ser colhida aumentar 4,6% e o rendimento médio cair 2,2%.

SOJA (em grão): A estimativa da produção do sorgo para 2024 é de 3,8 milhões de toneladas, alta de 0,8% frente ao primeiro prognóstico e queda de 10,9% ante 2023. São esperadas quedas de produção em todas as regiões: Norte (-10,5%), Nordeste (-19,8%), Sudeste (-10,4%), Sul (-9,0%) e Centro-Oeste (-10,4%). Ante 2023, a área deve recuar 1,8% e o rendimento médio deve cair 9,3%.





FUNCIONÁRIOS

Em dezembro foi realizada 01 admissão, encerrando o período com 20 funcionários ativos, sendo 7 na Rural Sul-RS, 7 na Rural Sul-GO, 2 na Arroeira Sul-GO, 1 na Arroeira Sobrado-GO e 3 registrados na folha do sócio Marcelo Machado Goulart. Há também 6 sócios que são contabilizados nos gastos finais e estão distribuídos entre as filiais e 1 funcionário afastado. Os gastos com pessoal atingiram **R\$ 66,5 mil** no período.

As empresas realizam contratações em períodos específicos para auxílio na colheita, plantação, etc. São realizadas através de recibos e os pagamentos ocorrem por dia trabalhado.



Distribuição dos Cargos

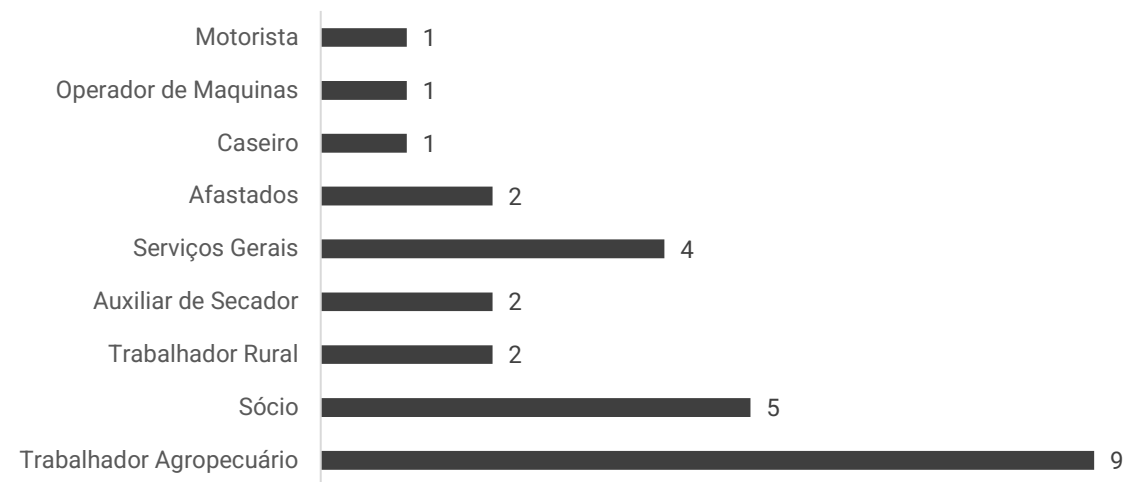

Nº Funcionários por Empresa

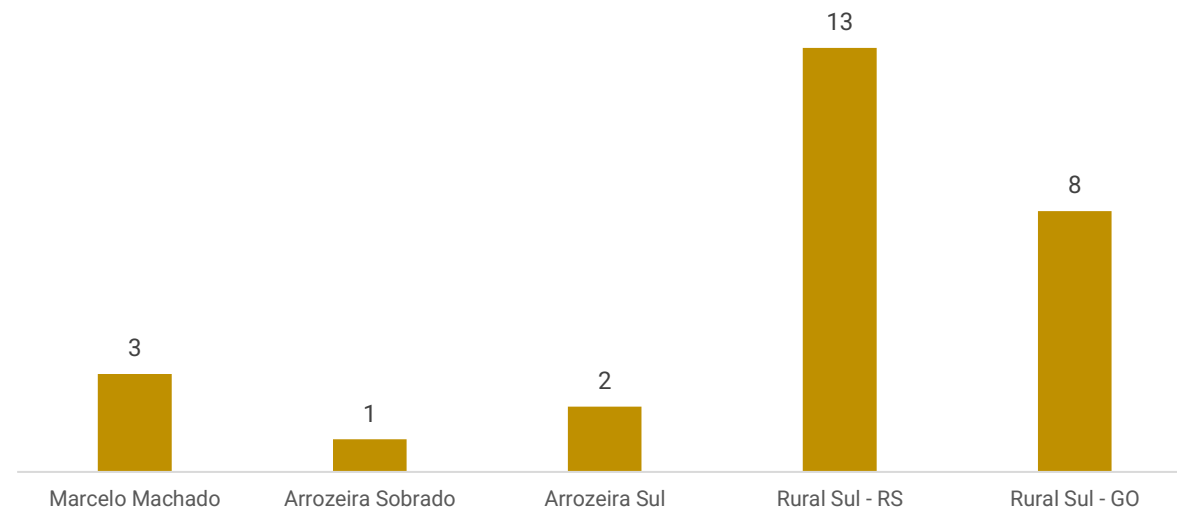



DADOS CONTÁBEIS E INFORMAÇÕES FINANCEIRAS – DFC CONSOLIDADO

DFC Gerencial Consolidado

	out/23	nov/23	dez/23
Entradas	3.046.046	1.642.262	3.542.108
Diversos	87.882	131.220	220.711
Transferência entre Contas	108.884	202.935	398.933
Venda de Arroz	2.354.430	1.178.224	2.904.116
Outras Vendas	-	-	2.500
Resgate Investimento	22.970	29.883	15.848
Saídas	2.157.555	2.287.342	3.767.059
Aplicação Investimento	22.970	30.255	19.640
Combustível	31.858	218.998	39.707
Comunicação	1.150	237	252
Contador	8.000	13.840	7.780
Consórcio	22.737	3.481	19.365
Despesas Diversas	3.127	1.543	19.846
Encargos Sociais	4.821	27.446	3.499
Empréstimos	460.681	546.525	227.536
Energia	1.525	109.877	101.001
Fornecedor	672.038	234.090	1.591.862
Frete	10.618	6.048	21.020
Impostos	81.934	2.855	87.173
Insumo	-	26.280	315.340
Investimento	20.686	-	1.148
Juros	19.875	20.305	20.464
Manutenção	124.974	69.751	80.930
RH	239.647	194.070	255.864
RJ	62.064	31.032	31.032
Seguro	1.045	1.661	1.661
Serviços Prestados PJ	14.792	48.765	51.081
Transferência entre Contas	13.769	71.486	283.574
Outras Saídas	298.132	628.797	587.285
Variação	888.491	-645.080	-224.951
Disponibilidades início do período	373.035	1.261.526	616.446
Disponibilidades final do período	1.261.526	616.446	391.495

Entradas: as entradas de recursos acontecem, sobretudo, através vendas de arroz (R\$ 2,9 milhões), sendo exclusivamente das vendas realizadas em Goiás, tendo em vista que na competência o estado do RS estava realizando o plantio para a safra de 2024.

Saídas: as principais movimentações em dezembro ocorreram com os pagamentos de fornecedores (R\$ 1,5 milhões) e outras saídas (R\$ 587,2 mil). Os dispêndios com fornecedores apresentaram crescimento de R\$ 1,3 milhões e insumos de R\$ 289 mil. Os valores classificados como outras saídas se devem a gratificações, compra de lenha, alimentação, gratificação, entre outras.

O saldo em caixa ao final da competência foi positivo de R\$ 391.494,79, contudo, cabe salientar que não é possível confirmar a veracidade da informação, uma vez que as movimentações ocorrem nas contas dos sócios e não são controladas pelas demonstrações da empresa, nem mesmo enviados os extratos bancários para conferência.

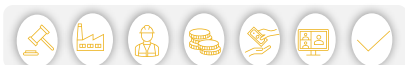



DADOS CONTÁBEIS E INFORMAÇÕES FINANCEIRAS – BALANÇO PATRIMONIAL CONSOLIDADO

ATIVO	out/23	nov/23	dez/23
Ativo Circulante	25.646.175	25.324.894	22.690.578
Clientes	5.879.419	5.476.655	2.569.684
Outros Créditos	17.107.359	17.159.055	17.460.550
Arrozeira Sobrado Eireli	229.562	234.193	238.035
Arrozeira Sul	526.917	533.029	543.956
Transaurea	2.222	2.222	2.222
Marcio Jose da Silva Perfeito	2.728.020	2.728.020	2.728.020
Jonatan Fraga	9.889.809	9.846.304	9.757.469
AF Administração de Recebíveis	2.134.142	1.700.661	1.521.356
Mafer Adm Recebíveis	1.219.685	1.622.308	2.164.767
Sicoob Jonatan Fraga	377.003	492.318	504.726
Adiantamentos	-	29.788	947
Títulos de Capitalização	724.614	724.614	724.614
Estoques	1.934.783	1.934.783	1.934.783
Ativo Não Circulante	3.340.933	3.401.739	3.492.860
Créditos de sócios/diretores	3.031.957	3.092.763	3.183.883
Imobilizado e Intangível	15.846.353	15.872.096	15.896.777
Depreciação/Amortização Acumulada	- 1.806.775	- 1.806.775	- 1.806.775
Total do Ativo	44.833.461	44.598.728	42.080.214
Passivo	out/23	nov/23	dez/23
Passivo Circulante	64.377.415	65.497.739	65.198.833
Fornecedores	9.972.743	10.717.178	10.050.539
Contas a pagar	2.486.800	2.178.495	2.169.025
Recuperação Judicial	32.512.224	32.481.193	32.450.161
Obrigações Encargo Sociais e Fiscal	1.421.086	1.441.884	1.393.656
Adiantamento de Clientes	712.566	712.566	709.711
Empréstimos e Financiamentos	2.095.765	2.095.765	2.095.765
Provisões Trabalhistas	109.863	120.279	70.844
Outras Contas a Pagar	15.066.368	15.750.379	16.259.133
Patrimônio Líquido	-19.543.954	-20.899.011	-23.118.618
Capital social	100.000	100.000	100.000
Prejuízos acumulados	-19.643.954	-20.999.011	-23.218.618
Total do Passivo	44.833.461	44.598.728	42.080.214

As demonstrações contábeis das recuperandas não apresentam fielmente a realidade das empresas, uma vez que alguns saldos não atestam veracidade e outros não são passíveis de averiguação por ausência de documentos complementares. Portanto, a análise a seguir refere-se, apenas, às movimentações do mês. Além disso, a Rural Sul utiliza recursos de sócios e parceiros, uma vez que não possui conta bancária, misturando o patrimônio pessoal com o da empresa, ofendendo o princípio da entidade, que preza pela autonomia patrimonial das partes.

Clientes: o saldo não corresponde à realidade, sendo desconhecido seu verdadeiro valor, já que, apesar de reiteradamente solicitado, as recuperandas não enviaram o *aging list*. A empresa informou anteriormente que as vendas ocorrem à vista. Em dezembro houve registro de R\$ 2.906.970,15 de recebimentos, contudo, o livro razão não foi apresentado impedindo maiores explicações.

Outros Créditos: os valores referem-se aos saldos das contas bancárias utilizadas pela Rural Sul em nome de terceiros, pois a recuperanda não possui faturamento próprio, de modo que as vendas ocorrem diretamente na pessoa física dos sócios. No período houve movimentações de R\$ 17 milhões de novas entradas e R\$ 16,8 milhões de pagamentos, sendo as principais movimentações na conta de Jonatan Fraga na ordem de R\$ 9,9 milhões.

Evidencia-se que em agosto/2020 houve adiantamento ao sócio Marcio José da Silva Perfeito, no valor de R\$ 77 mil, referente à compra de um escarificador - maquinário agrícola utilizada pela Rural Sul. O advogado da recuperanda foi informado a respeito da situação e solicitou a transferência dos bens para o nome da empresa, contudo, até o momento nenhum ajuste ocorreu.

Títulos de Capitalização: compreende consórcio de trator comprado no CPF do sócio Márcio José da Silva Perfeito no qual o saldo atual é de R\$ 724.613,56. Os aportes aos consórcios ativos estão paralisados, até que as empresas entendam estarem com fluxo suficiente para a retomada sem prejudicar outros setores. As empresas enviaram os documentos pertinentes as adesões, que ocorreram nos anos de 2021 e 2022, pertinentes a um trator 5060E sem cabine no valor de R\$ 1.505.412,00.

Estoques: a importância não corresponde à realidade. A assessoria contábil está estudando uma forma de regularizar o saldo, porém sem prazo determinado. As recuperandas informaram que não utilizam estoques, pois o procedimento é "colhe e vende". A rubrica se encontra sem movimentação desde novembro/2020.

Créditos de Sócios/Diretores: no período as recuperandas transferiram R\$ 91,1 mil para os gastos particulares dos sócios e movimentações referentes às utilizações das contas próprias, não havendo registro de devoluções.

Em 2020 houve a aquisição de uma colheitadeira registrada em nome de Marcelo Machado Goulart, a qual restam ainda três parcelas que deverão ser pagas nos próximos 3 anos, para que então seja possível realizar a troca de titularidade e encaminhada a documentação, conforme esclarecido pelas empresas. Evidencia-se que em agosto/2020 houve transferência no montante de R\$ 205.500,00 a Felipe Perfeito Goulart para compra de uma plantadeira utilizada pela Rural Sul. O bem não foi contabilizado no imobilizado da empresa, situação que permanece até o momento.

Imobilizado: não houve envio do inventário do imobilizado, prejudicando qualquer análise. Evidencia-se, entretanto, que diversos maquinários são comprados em nome dos sócios, e, portanto, o registro contábil em nada corresponde à realidade. Além disso, foi realizado um consórcio em setembro/21 cuja contabilização deu-se em contas do imobilizado, porém, está em nome do sócio Felipe Perfeito e trata-se de um trator no valor total de R\$ 254 mil. O valor do consórcio é apropriado mensalmente e em dezembro registrou R\$ 24.681,87. Não são realizadas apropriações de depreciações mensais.





DADOS CONTÁBEIS E INFORMAÇÕES FINANCEIRAS – BALANÇO PATRIMONIAL CONSOLIDADO

ATIVO	out/23	nov/23	dez/23
Ativo Circulante	25.646.175	25.324.894	22.690.578
Clientes	5.879.419	5.476.655	2.569.684
Outros Créditos	17.107.359	17.159.055	17.460.550
Arrozeira Sobrado Eireli	229.562	234.193	238.035
Arrozeira Sul	526.917	533.029	543.956
Transaurea	2.222	2.222	2.222
Marcio Jose da Silva Perfeito	2.728.020	2.728.020	2.728.020
Jonatan Fraga	9.889.809	9.846.304	9.757.469
AF Administração de Recebíveis	2.134.142	1.700.661	1.521.356
Mafer Adm Recebíveis	1.219.685	1.622.308	2.164.767
Sicoob Jonatan Fraga	377.003	492.318	504.726
Adiantamentos	-	29.788	947
Títulos de Capitalização	724.614	724.614	724.614
Estoques	1.934.783	1.934.783	1.934.783
Ativo Não Circulante	3.340.933	3.401.739	3.492.860
Créditos de sócios/diretores	3.031.957	3.092.763	3.183.883
Imobilizado e Intangível	15.846.353	15.872.096	15.896.777
Depreciação/Amortização Acumulada	- 1.806.775	- 1.806.775	- 1.806.775
Total do Ativo	44.833.461	44.598.728	42.080.214
Passivo	out/23	nov/23	dez/23
Passivo Circulante	64.377.415	65.497.739	65.198.833
Fornecedores	9.972.743	10.717.178	10.050.539
Contas a pagar	2.486.800	2.178.495	2.169.025
Recuperação Judicial	32.512.224	32.481.193	32.450.161
Obrigações Encargo Sociais e Fiscal	1.421.086	1.441.884	1.393.656
Adiantamento de Clientes	712.566	712.566	709.711
Empréstimos e Financiamentos	2.095.765	2.095.765	2.095.765
Provisões Trabalhistas	109.863	120.279	70.844
Outras Contas a Pagar	15.066.368	15.750.379	16.259.133
Patrimônio Líquido	-19.543.954	-20.899.011	-23.118.618
Capital social	100.000	100.000	100.000
Prejuízos acumulados	-19.643.954	-20.999.011	-23.218.618
Total do Passivo	44.833.461	44.598.728	42.080.214

Fornecedores: em dezembro houve pagamentos na cifra de R\$ 2,4 milhões e novas compras de R\$ 1,7 milhão, sendo a movimentação juntamente aos fornecedores amplamente pulverizada. As recuperandas realizam parte das obrigações junto aos fornecedores através de permuta (operação Barter). **As empresas informaram que a inadimplência no período é baixa, porém não elucidaram o valor total em aberto, além de citarem que os pagamentos são feitos conforme disponibilidade de seu caixa, e que o saldo permanece elevado devido ao saldo anterior, sem maiores detalhes. Quanto ao envio do aging list, a recuperanda informa não possuir.**

Contas a Pagar: englobam, sobretudo, empréstimos que ocorrem sem contrato em Goiás. Não há informações pormenorizadas, prejudicando outras análises. Quanto às movimentações realizadas em dezembro, a Rural Sul não enviou o relatório atualizado de contas a pagar.

Recuperação Judicial: se refere aos valores arrolados na RJ os quais possuem divergência de R\$ 353 mil com os valores habilitados, e deverão ser ajustados pela empresa, porém não foi determinado prazo para conclusão. Durante a competência foi realizado pagamentos de parcelas pertinentes a classe I no montante de R\$ 31.031,92, conforme os comprovantes enviados.

Adiantamento de Clientes: o saldo de R\$ 709 mil se refere a mercadorias que deverão ser entregues na colheita do início de 2024. No mês analisado expressou movimento de R\$ 2,5 mil relativo a baixa de adiantamentos.

Empréstimos e Financiamentos: compreende empréstimos junto a 4 instituições financeiras que a Rural Sul adquiriu, inicialmente, em agosto/2020 e, embora reiteradamente solicitado, não houve qualquer envio de documentação por parte da empresa, tampouco foram registrados pagamentos dos empréstimos adquiridos. A última movimentação ocorreu em fevereiro/2022 quando houve nova contratação de empréstimo junto ao Banco Bradesco no montante de R\$ 516.710,96. As recuperandas informaram que não possuem os contratos dos empréstimos.

Outras Contas a Pagar: tratam-se de contabilização das contas pessoais dos sócios. O saldo da rubrica não se encontra de acordo com a realidade, tendo em vista que há saldos anteriores que não foram consolidados, conforme elucidado pela recuperanda.

As demonstrações contábeis das recuperandas não apresentam fielmente a realidade das empresas, uma vez que alguns saldos não atestam veracidade e outros não são passíveis de averiguação por ausência de documentos complementares. Portanto, a análise a seguir refere-se, apenas, às movimentações do mês. Além disso, a Rural Sul utiliza recursos de sócios e parceiros, uma vez que não possui conta bancária, misturando o patrimônio pessoal com o da empresa, ofendendo o princípio da entidade, que preza pela autonomia patrimonial das partes.

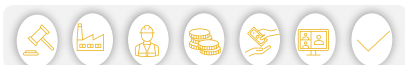



DADOS CONTÁBEIS E INFORMAÇÕES FINANCEIRAS – DRE CONSOLIDADO

DRE Rural Sul	out/23	nov/23	dez/23	2023
Receita Operacional Bruta	2.309.892	775.460	-	19.100.520
Deduções da Receita Bruta	-	- 23	-	- 36
Custo dos produtos e serviços vendidos	- 2.101.022	- 1.920.437	- 1.927.333	-17.973.321
Lucro Bruto	208.870	- 1.145.000	- 1.927.333	1.127.163
<i>Margem Bruta</i>	9%	-148%	0%	6%
Despesas administrativas	- 216.015	- 194.771	- 271.689	- 3.074.997
Resultado Operacional	- 7.145	- 1.339.771	- 2.199.022	- 1.947.834
Ebitda	- 7.145	- 1.339.771	- 2.199.022	- 1.947.834
<i>Margem Operacional</i>	0%	-173%	0%	-10%
Despesas financeiras	- 14.782	- 15.285	- 20.585	- 169.411
Resultado Líquido do Exercício	- 21.927	- 1.355.056	- 2.219.608	- 2.117.201
<i>Margem Líquida</i>	-1%	-175%	0%	-11%

Receita Operacional Bruta: em dezembro as Recuperandas não apresentaram faturamento, devido a colheita estar sendo realizada apenas em GO, enquanto o RS inicia os tratos culturais.

Custos: os custos englobam as contas de insumos, combustíveis e lubrificantes, manutenção e reparos. As movimentações mais significativas foram em face dos valores de insumos que passaram de R\$ 485,9 mil para R\$ 744 mil, enquanto outros custos de produção encolheram de R\$ 842 mil para R\$ 747 mil. As variações são normais neste período em que ocorre o plantio.

Despesas Administrativas Gerais: compreendem, basicamente, as despesas com funcionários, serviços de pessoa jurídica (advogados e contabilidade), serviços de pessoa física (trabalhadores informais) e manutenção. Em dezembro as despesas apresentaram acréscimo de 39%, motivado pelas despesas com serviços de terceiros (R\$ 85 mil), fretes (R\$ 21,2 mil) e despesas com cartões de crédito (R\$ 25,4 mil).

Resultado Financeiro: a inexistência de receitas frente as despesas financeiras junto a juros sobre os pagamentos em atraso (R\$ 14,8 mil) e despesas bancárias (R\$ 5,7 mil), geraram resultado financeiro negativo de R\$ 20.585,03 em dezembro.

Resultado: a ausência do faturamento associado aos custos e despesas elevados resultaram ao final de dezembro prejuízo de R\$ 2.219.607,62. O ano de 2023 encerrou negativo em R\$ 2.117.201,07.

Em relação à Receita e Resultados do Grupo Rural Sul, é importante frisar que suas atividades estão ligadas ao cultivo de arroz, de forma que os meses que apresentam lucro são limitados àqueles em que há colheita e venda do produto, enquanto que os Custos e Despesas ocorrem em meses diferentes, quando há o preparo do solo, plantio e desenvolvimento. No Rio Grande do Sul, a colheita acontece somente no mês de março/abril, enquanto que em Goiás ocorre duas vezes ao ano, e o ciclo de preparo à colheita leva de 4 a 6 meses. Portanto, existem severas variações de Receita, bem como diversos meses de prejuízo contábil, só podendo ser auferido eventual lucro ou prejuízo na operação de forma anual.

A Administração Judicial evidencia que as vendas da Rural Sul ocorrem originalmente na pessoa física dos sócios Felipe e Marcelo, e somente os gastos a título de custos e despesas são lançados contra a Rural Sul, de modo que o balancete apresentado possui consolidação com as informações da pessoa física dos sócios.

PLANO SAFRA (ARROZ IRRIGADO)		
MÊS	RS	GO
JANEIRO	IRRIGAÇÃO / FUNGICIDA	PLANTIO / COLHEITA
FEVEREIRO	IRRIGAÇÃO / FUNGICIDA	PLANTIO
MARÇO	COLHEITA	PREPARO DE SOLO
ABRIL	COLHEITA	PREPARO DE SOLO
MAIO	MANUTENÇÃO MÁQUINAS	PREPARO DE SOLO / COLHEITA
JUNHO	MANUTENÇÃO MÁQUINAS	PLANTIO / COLHEITA
JULHO	PREPARO DE SOLO	PLANTIO / COLHEITA
AGOSTO	PREPARO DE SOLO	PLANTIO
SETEMBRO	PREPARO DE SOLO	PLANTIO
OUTUBRO	PLANTIO	PLANTIO
NOVEMBRO	PLANTIO	COLHEITA
DEZEMBRO	TRATOS CULTURAIS / IRRIGAÇÃO	COLHEITA





DADOS CONTÁBEIS E INFORMAÇÕES FINANCEIRAS – ÍNDICES DE LIQUIDEZ

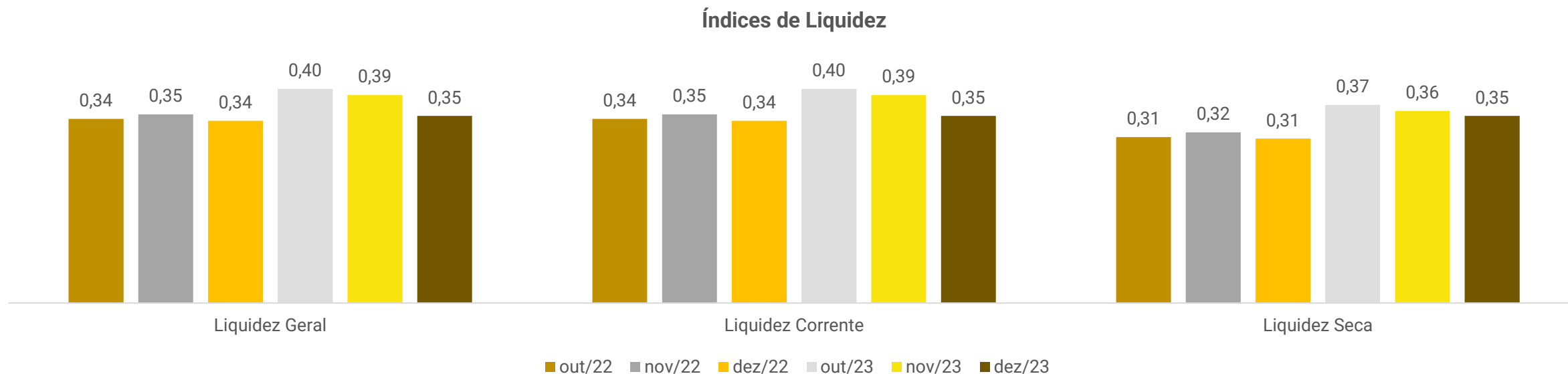

Índices de Liquidez

Os índices de liquidez evidenciam a capacidade de pagamento da empresa, sendo que o resultado esperado é superior a um.

Entre os meses analisados, a Rural Sul não apresenta capacidade de pagamento, principalmente considerando todos os índices. Contudo, embora os resultados não sejam adequados, nota-se uma melhora em 2023. Destaca-se que a liquidez geral e corrente apresentaram retração no mês de dezembro/2023, passando de 0,39 para 0,35.

Cabe salientar que as demonstrações contábeis das recuperandas não apresentam fielmente a realidade das empresas, uma vez que alguns saldos não atestam veracidade e outros não são passíveis de averiguação por ausência de documentos complementares. Desta forma, os índices podem ter suas análises prejudicadas.



ENDIVIDAMENTO – PASSIVO TOTAL

Passivo global de R\$ 65.552.683,69.

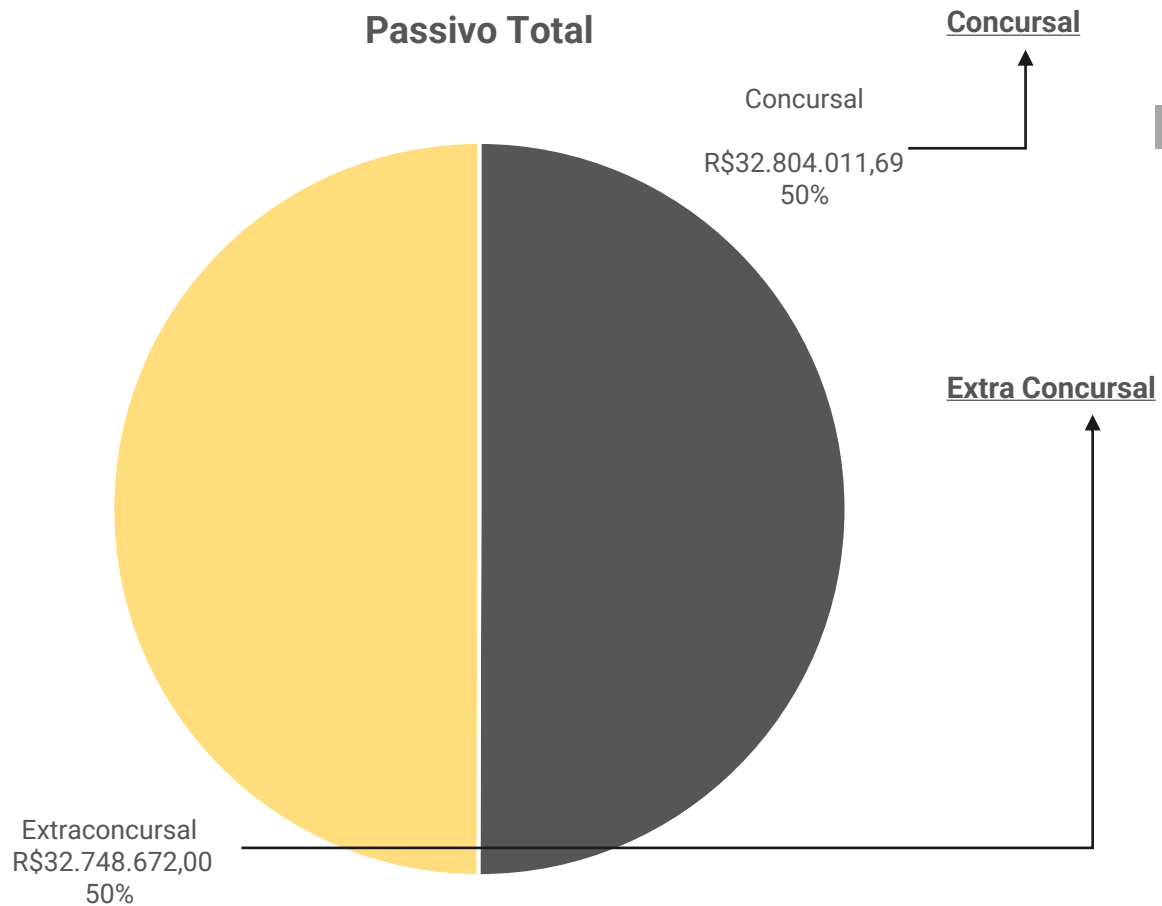

Natureza	Quantidade de credores	% quantidade de credores	Valor total (em R\$ mil)	% Valor total
Trabalhista	21	42,86%	545.084,16	1,66%
Garantia Real	4	8,16%	11.175.704,62	34,07%
Quirografário	24	48,98%	21.083.222,91	64,27%
Total	49	100%	32.804.011,69	100%

Em dezembro/2023 o passivo extraconcurusal somou R\$ 32.748.672,00 e é composto, principalmente por contas a pagar (56%) e fornecedores (31%).





Endividamento Extraconcursal

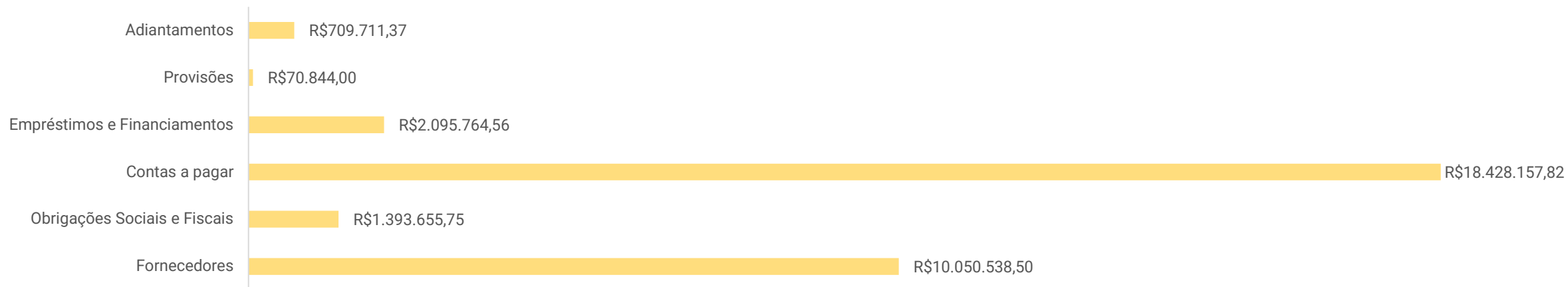

Adiantamentos: compreendem valores adiantados para recebimentos de mercadorias na colheita que acontecerá em 2024.

Provisões: se deve a provisões de férias e seus encargos no montante de R\$ 70.844,00.

Empréstimos e Financiamentos: engloba endividamento extraconcursal junto aos bancos Bradesco (R\$ 1.226.286,16), Banrisul (R\$ 852.069,77) e Sicredi (R\$ 17.408,63). Estes valores foram adquiridos, inicialmente, em agosto/2020 e, embora reiteradamente solicitado, não houve qualquer envio de documentação por parte da empresa, tampouco foram registrados pagamentos. A última movimentação ocorreu em fevereiro/2022 quando houve nova contratação de empréstimo junto ao Banco Bradesco no montante de R\$ 516.710,96. As recuperandas informaram que não possuem os contratos dos empréstimos.

Contas a Pagar: trata-se, em sua maioria, da contabilização das contas pessoais dos sócios (R\$ 18,4 milhões), sendo que este saldo não corresponde à realidade. Quanto ao montante de R\$ 2,1 milhões é pertinente a movimentações de empréstimo e devoluções de terceiros, que pode ser acompanhada no tópico **Dados Contábeis e Informações Financeiras – Balanço Patrimonial Consolidado**.

Obrigações Sociais e Fiscais: o principal saldo se refere a ICMS de R\$ 1,2 milhão. O único parcelamento que se encontra ativo é de ICMS em nome do sócio Marcelo, informado pela empresa estar sendo pago em dia, porém sem maiores detalhes. A despeito dos demais impostos, as recuperandas afirmam considerarem o passivo tributário proporcionalmente irrisório em relação ao valor sujeito à recuperação judicial, assim, entendem que oportunamente farão parcelamentos ou refinanciamento junto aos órgãos públicos. Destaca-se que os sócios estão colocando em dia a dívida tributária que consta em seus CPFs, devido ao faturamento ser realizado em seus nomes, e não da Rural Sul, sendo os pagamentos realizados com recursos da Rural Sul, contudo, as empresas não enviaram os comprovantes de pagamentos tão pouco os relatórios atualizados das dívidas federais, estaduais e municipais, embora solicitado reiteradas vezes.

Fornecedores: as empresas informaram que a inadimplência no período é baixa, porém não elucidaram o valor total em aberto, além de citarem que os pagamentos são feitos conforme disponibilidade de seu caixa, e que o saldo permanece elevado devido ao saldo anterior, sem maiores detalhes.





DILIGÊNCIAS NOS ESTABELECIMENTOS DA RECUPERANDA

Em 24.01.2024 foi realizada reunião virtual através da plataforma Microsoft Teams para acompanhamento das operações da empresa. Inicialmente foi informado pelas Recuperandas que o excesso de chuvas no Rio Grande do Sul prejudicou as plantações de arroz e soja na região, tendo em vista que para a soja a umidade em grande proporção gera perdas, sendo previstas a quebra de 5% a 10% nesta plantação. Quanto ao arroz, o grande volume de chuvas gerou o atraso e dificuldade no plantio, o que também ocasionará a retração entre 5% a 10% para a colheita que iniciará em março/2024.

O estado de Goiás, embora esteja no período de seca, está realizando a colheita dentro da expectativa, além de já ter realizado o plantio de janeiro há aproximadamente 20 dias.

As principais dificuldades em ambos os estados geram em torno de funcionários, onde a mão de obra se torna a cada ano mais escassa, pois a busca por empregos nas cidades aumenta, enquanto na área rural reduz. No RS o quadro de funcionários apresentou poucas alterações e deverá ser mantido para os próximos meses, realizando apenas substituições pontuais. Quanto a GO, boa parte da mão de obra vem de serviços temporários sem registro, pois ocorrem por colaboradores trazidos de assentamentos, trabalhando por função em determinado período, sendo que estes, hoje, giram em torno de 8 a 10 empregados, prevendo contratação de, em média, mais 4 colaboradores para o mês de maio/2024.

Outro custo expressivo em GO é com energia elétrica que, com a troca da empresa responsável, apresentou grande dificuldades e instabilidades no fornecimento, gerando queimas de motores que precisaram ser substituídos.

O mercado de soja tem se apresentado instável nos últimos meses, sendo que a saca estava sendo vendida, no início da safra anterior, pelo valor de R\$ 140,00, enquanto a previsão atual da próxima safra é de R\$ 120,00 a saca, podendo este valor ainda reduzir mais.



CUMPRIMENTO DO PLANO

Até janeiro/2024 foram realizados os pagamentos integrais de 19 credores, sendo o total já pago de R\$ 384.222,42. Não existem parcelas em atraso e o saldo a vencer corresponde a 98,32% do montante total a pagar.

CONDIÇÕES DO PLANO						ATUALIZAÇÃO EM JANEIRO 2023			OBSERVAÇÃO DA ADMINISTRAÇÃO JUDICIAL
CLASSE	Subclasse	VALOR RJ	INÍCIO DOS PAGAMENTOS	FIM DOS PAGAMENTOS	VALOR APÓS DESÁGIO	PAGO	EM ATRASO	A VENCER	
Classe I - Trabalhista	Aplicável a todos	545.084	fev/23	jan/24	545.084	384.222	-	160.862	Os pagamentos serão iniciados em até 72h após a decisão que homologar o Plano de Recuperação Judicial
Classe II - Garantia Real	Aplicável a todos	11.175.705	fev/24	jan/30	7.711.236	-	-	7.711.236	A partir da decisão que homologar o Plano de Recuperação Judicial. Atualização a partir da aprovação do plano em AGC (08/07/2022). Possibilitada a compensação de créditos.
Classe III - Quirografários	Aplicável a todos	21.083.223	fev/24	jan/33	14.547.424	-	-	14.547.424	A partir da decisão que homologar o Plano de Recuperação Judicial. Atualização a partir da aprovação do plano em AGC (08/07/2022). Possibilitada a compensação de créditos.
Classe IV - ME e EPP	Aplicável a todos	-	fev/24	jan/33	-	-	-	-	A partir da decisão que homologar o Plano de Recuperação Judicial. Atualização a partir da aprovação do plano em AGC (08/07/2022). Possibilitada a compensação de créditos.
TOTAL		32.804.012			22.803.744 100,00%	384.222 1,68%	-	22.419.522 98,32%	



ANEXOS

1

Demonstrações contábeis de dezembro/2023

RURAL SUL PRODUCAO DE ARROZ IRRIGADO LTDA
CNPJ: 28.620.500/0001-45

B A L A N Ç O P A T R I M O N I A L
Exercício encerrado em 31 de dezembro de 2023.

Consolidado Com: FBG MMG

Dia:08/02/2024 Hr:14:57:47,25

Descricao da conta-----Sld.de Dezembro 2023--Sld.de Dezembro 2022

ATIVO

CIRCULANTE -----	22.690.577,53	19.857.323,23
CREDITOS -----	2.569.684,42	7.202.768,03
CLIENTES A RECEBER	2.569.684,42	7.202.768,03
OUTROS CREDITOS -----	18.186.109,87	10.719.771,96
OUTROS CREDITOS A RECEBER	17.460.549,80	10.387.491,65
TITULOS DE CAPITALIZAÇÃO	724.613,56	328.956,73
ADIANTAMENTOS CONCEDIDOS	946,51	0,00
TRIBUTOS A RECUPERAR	0,00	3.323,58
ESTOQUE -----	1.934.783,24	1.934.783,24
ESTOQUE	1.934.783,24	1.934.783,24
ATIVO NÃO CIRCULANTE -----	3.492.859,51	2.202.207,82
REALIZÁVEL A LONGO PRAZO -----	3.492.859,51	2.202.207,82
CRÉDITOS DE SÓCIOS / DIRETORES	3.183.883,42	1.893.231,73
DEPÓSITOS JUDICIAIS	308.976,09	308.976,09
PERMANENTE -----	15.896.777,43	15.551.984,98
PERMANENTE -----	15.896.777,43	15.551.984,98
IMOBILIZADOS	17.696.892,20	17.352.099,75
(-) DEPRECIÇÃO ACUMULADA	1.800.114,77-	1.800.114,77-
DIFERIDO	6.660,00	6.660,00

Continua.

B A L A N Ç O P A T R I M O N I A L
Exercício encerrado em 31 de dezembro de 2023.

Consolidado Com: FBG MMG

Dia:08/02/2024 Hr:14:57:47,25

Descricao da conta-----Sld.de Dezembro 2023--Sld.de Dezembro 2022

Continuacao.

PASSIVO

CIRCULANTE -----	65.198.832,65- -----	58.612.933,14- -----
FORNECEDORES -----	10.050.538,50-	8.371.184,35-
FORNECEDORES DE MAT. E SERV.	10.050.538,50-	8.371.184,35-
CONTAS A PAGAR -----	2.169.024,93-	3.784.907,82-
CONTAS A PAGAR	2.169.024,93-	3.784.907,82-
RECUPERAÇÃO JUDICIAL -----	32.450.160,60-	32.791.511,69-
RECUPERAÇÃO JUDICIAL	27.803.850,81-	28.145.201,90-
OUTRAS OBRIGAÇÕES	4.646.309,79-	4.646.309,79-
OBRIG. ENCARGOS TRABALHISTAS -----	0,00	6.472,08-
OBRIG. ENCARGOS TRABALHISTAS	0,00	6.472,08-
OBRIGAÇÕES FISCAIS A PAGAR -----	1.364.034,63-	1.364.407,44-
OBRIGAÇÕES FISCAIS A PAGAR	1.364.034,63-	1.364.407,44-
OBRIGAÇÕES SOCIAIS A PAGAR -----	29.621,17-	23.591,12-
OBRIGAÇÕES SOCIAIS A PAGAR	29.621,17-	23.591,12-
ADIANTAMENTO DE CLIENTES -----	709.711,37-	368.552,21-
ADIANTAMENTO DE CLIENTES	709.711,37-	368.552,21-
EMPRÉSTIMOS E FINANCIAMENTOS -----	2.095.764,56-	2.095.764,56-
EMPRESTIMOS - CP	2.095.764,56-	2.095.764,56-

Continua.

DEMONSTRAÇÃO DO RESULTADO DO EXERCÍCIO

Período: Janeiro/2023 a Dezembro/2023

Plano de Contas Consolidado Com: FBG MMG

Dia: 08/02/2024

Hora: 14:57:47,25

* -----*			
-Codigo conta/descricao da conta-----	%1.Grp-----	S	A L D O S-----
RECEITA OPERACIONAL BRUTA	100,00	19.100.519,90	
RECEITA OPERACIONAL BRUTA	100,00		19.100.519,90
RECEITA DE VENDA DE MERCADORIAS	100,00		19.100.519,90
DEDUÇÕES DE VENDAS	0,00	35,84-	
(-) DEDUÇÕES DA REC. BRUTA	0,00		35,84-
(-) IMPOSTOS SOBRE VENDAS	0,00		35,84-
-----			-----
RECEITA LIQUIDA	100,00	19.100.484,06	
CUSTO SERV./ PRODUTOS VENDIDOS	94,10	17.973.321,04-	
CUSTO PRO.FABR.PROPRIA VENDIDA	94,10		17.973.321,04-
(+) OUTROS CUSTOS DE PRODUÇÃO	94,10		17.973.321,04-
-----			-----
LUCRO BRUTO	5,90	1.127.163,02	
DESPESAS OPERACIONAIS	16,10	3.074.997,29-	
DESPESAS ADMINISTRATIVAS	16,10		3.074.997,29-
DESPESAS COM PESSOAL - ADM	5,31		1.014.251,51-
DESPESAS COM DIRETORIA - ADM	0,50		94.608,00-
OUTRAS DESP. ADMINISTRATIVAS	10,26		1.959.005,00-
DESPESAS TRIBUTÁRIAS	0,04		7.132,78-
-----			-----
RES. OPER ANTES DO RES.FINANC.	10,20	1.947.834,27-	
RESULTADO FINANCEIRO	0,89	169.366,80-	
RESULTADOS FINANC. LÍQUIDOS	0,89		169.366,80-
DESPESAS FINANCEIRAS	0,89		169.411,41-
RECEITAS FINANCEIRAS	0,00		44,61
-----			-----
RESULTADO ANTES PROV.IMP.PART.	11,08	2.117.201,07-	
-----			-----
RES.EXERCÍCIO ANTES PARTICIPAÇ	11,08	2.117.201,07-	
-----			-----
LUCRO (PREJUÍZO) LIQ. DO EXERC	11,08	2.117.201,07-	

VIAMA0, 31 de dezembro de 2023.

MARCELO MACHADO GOULART
Socio Administrador
CPF Numero - 677.945.130-49

ALEXSANDRO CORREIA DE RESENDE
Contador CRC/RS 06875709
CPF Numero - 916.814.990-53

=====

=====