



GRUPO RURAL SUL

RECUPERAÇÃO JUDICIAL







Nº 5000021-16.2017.8.21.0039

RELATÓRIO MENSAL DE ATIVIDADES

55º Relatório Mensal de Atividades

Competência: janeiro de 2024

ÍNDICE

	Aspectos jurídicos Cronograma processual Últimos eventos relevantes
	Operação Estrutura societária Operação Análise de Mercado
	Funcionários
	Dados contábeis e informações financeiras Fluxo de Caixa Balço patrimonial Demonstração do resultado do exercício Índices de liquidez
	Endividamento Passivo total Passivo extraconcursal
	Diligências nos estabelecimentos da Recuperanda
	Cumprimento do plano



INTRODUÇÃO

Em cumprimento ao disposto no art. 22, II, “c” da Lei 11.101/2005, o presente Relatório Mensal de Atividades (“RMA”) reúne as informações operacionais, financeiras, econômicas do Grupo Rural Sul, tendo sido elaborado com base em documentos extraídos dos autos do processo de Recuperação Judicial, solicitados à Recuperanda, além de visitas técnicas ocorridas e/ou a partir de reuniões realizadas com os seus representantes e respectivos procuradores.

A análise técnica contábil apresentada neste RMA é limitada às informações disponibilizadas pela recuperanda, de sua responsabilidade e de forma não exaustiva, uma vez que os administradores foram mantidos na condução da empresa, de acordo com o disposto no artigo 64 da Lei n.º 11.101/2005.

A recuperanda vêm cumprindo regularmente suas obrigações processuais com a apresentação das contas demonstrativas mensais (art. 52, IV, da LREF). O prazo para envio das informações contábeis é o dia 15 do mês subsequente ao encerramento da competência. A partir do recebimento, a Administração Judicial dispõe do prazo de 30 dias para a análise e elaboração do presente Relatório Mensal de Atividades.

Esta Administração Judicial recebeu as demonstrações financeiras janeiro/2024, com atraso, em 20/03/2024. Os questionamentos realizados no dia 25/03/2024, foram respondidos em 28/03/2024.

Informações adicionais ou complementares podem ser obtidas diretamente com a Administração Judicial, por intermédio da central de atendimento 0800 150 1111, pelo WhatsApp (51) 99871-1170, e-mail contato@administradorjudicial.adv.br ou no endereço eletrônico: www.administradorjudicial.adv.br



CRONOGRAMA PROCESSUAL



10/11/2017 – Pedido de Recuperação Judicial



21/11/2017 – Deferimento da Recuperação Judicial



10/01/2018 – Publicação do 1º Edital



09/02/2018 – Prazo Habilitações e Divergências



21/02/2018 – Apresentação Plano de Recuperação Judicial



30/07/2019 – Publicação 2º Edital



13/08/2019 – Prazo para Apresentação de Impugnações



10/09/2019 – Prazo Apresentação de Objeções ao PRJ



06/04/2022 – 1ª Assembleia Geral de Credores



13/04/2022 – 2ª Assembleia Geral de Credores



15/06/2022 – Continuação Assembleia Geral de Credores



08/07/2022 – Continuação Assembleia Geral de Credores



26/01/2023 – Homologação do PRJ e Concessão da RJ



Fim do prazo da Recuperação Judicial





EVENTOS DO MÊS

**Evento
738**

Decisão judicial: Deferido pedido de tutela de urgência para solicitar a SUSPENSÃO dos atos expropriatórios no processo nº 5002459-49.2016.8.21.0039 em face das recuperandas ou de seus sócios (produtores rurais). indefiro o pedido de condicionamento para que toda e qualquer venda de ativo das recuperandas seja mediante depósito judicial. (25/09/2023)

**Evento
793**

Embargos de Declaração opostos por Giovani Praça Liesenfeld (04/10/2023).

**Evento
800**

Embargos de Declaração opostos por Giovani Praça Liesenfeld (19/10/2023).

**Evento
801**

Decisão Judicial: Recebidos os Embargos de Declaração. Determinada a intimação da Administração e dos adversos para apresentação de contrarrazões aos Embargos de Declaração em razão do pedido de efeitos infringentes (19/10/2023).

**Evento
826**

Comunicação Eletrônica: Agravo de Instrumento n.º 5049425-95.2023.8.21.7000/TJRS, interposto por Banco Banrisul S/A.

**Evento
827**

Comunicação Eletrônica: Agravo de Instrumento n.º 5128829-98.2023.8.21.7000, interposto por Banco do Brasil S/A.





OPERAÇÃO – ESTRUTURA SOCIETÁRIA

ARROZOEIRA SUL LTDA

CNPJ: 13.372.744/0001-89

Rod. GO 114, KM 52,5 – A
Direita – S/N – Sala 2 – Zona
Rural – Flores de Goiás/GO

Felipe Perfeito Goulart
Assistido/Representado por
Marcelo Machado Goulart –
Sócio Menor
Marcelo Machado Goulart –
Sócio Administrador

ARROZEIRA SOBRADO EIRELI

CNPJ: 11.613.835/0001-33

Est. RS 040, KM 32, 21205 –
Fundos – Morro Grande –
Viamão/RS

Marcelo Machado Goulart
Sócio Administrador

TRANSAUREA TRASP. DE CARGA LTDA

CNPJ: 11.614.098/0001-93

Estrada RS 040, KM 32, 21205
– Morro Grande – **Viamão/RS**

Marcelo Machado Goulart
Sócio Administrador
Felipe Perfeito Goulart
Sócio

Últimas alterações societárias:

ARROZEIRA SUL

- 02.08.2017 – Alteração da sede social para Estrada RS 040, KM 32, 21.205 – 94.760-000 – Morro Grande – Viamão/RS;
- 02.08.2017 – Abertura da filial na cidade de Flores de Goiás/GO, na Rodovia GO 114, S/N, sala 02, KM 52,5 a direita – 73.890-000.

TRANSAUREA TRANSPORTES DE CARGAS

- 25.08.2015 – Retiram-se da sociedade a sócia Rosinei Perfeito Goulart e Maria Fernanda Perfeito Goulart, passando suas cotas para os sócios Marcelo Machado Goulart e Felipe Perfeito Goulart, respectivamente;
- 25.08.2015 – A nova divisão de quotas passa a ser de 68% para Marcelo Machado Goulart, sendo este o novo administrador, e 32% para Felipe Perfeito Goulart.

RURAL SUL - PRODUÇÃO DE ARROZ IRRIGADO LTDA

CNPJ: 28.620.500/0001-45

Rodovia RS 040, 21205 – Morro
Grande – **Viamão/RS**

Sócios:
Lauro de Bitencourt Goulart
Maria Fernanda Perfeito Goulart
Vera Lúcia Machado Goulart
Rosinei da Silva Perfeito

Sócios Administradores:
Marcelo Machado Goulart
Felipe Perfeito Goulart

RURAL SUL - PRODUÇÃO DE ARROZ IRRIGADO LTDA (FILIAL)

CNPJ: 28.620.500/0002-26

Rodovia GO 114, S/N – Zona Rural –
Flores de Goiás/GO

Sócios:
Lauro de Bitencourt Goulart
Maria Fernanda Perfeito Goulart
Vera Lúcia Machado Goulart
Rosinei da Silva Perfeito

Sócios Administradores:
Marcelo Machado Goulart
Felipe Perfeito Goulart





OPERAÇÃO

Atualmente, o Grupo Rural Sul possui 4 contratos de arrendamentos vigentes, com áreas que somam cerca de 1.990 hectares, sendo 1221ha em fazendas de Goiás e 769ha em Viamão/RS. A empresa ainda possui área própria de plantio, que soma 200 hectares, na localidade de Viamão/RS.

Arrendamentos em Goiás

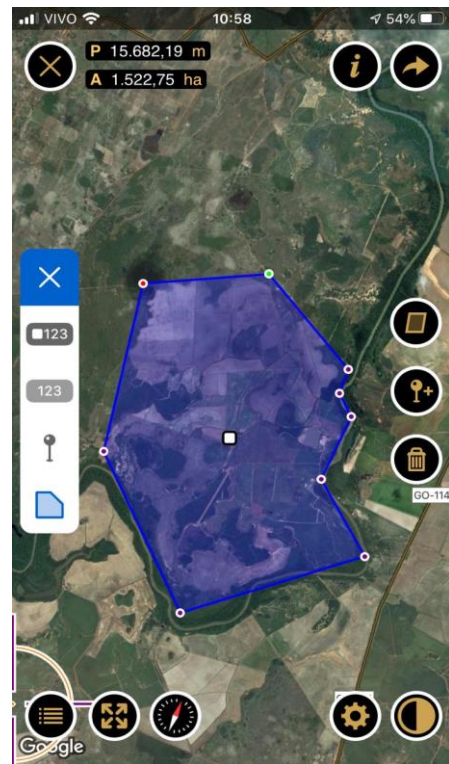
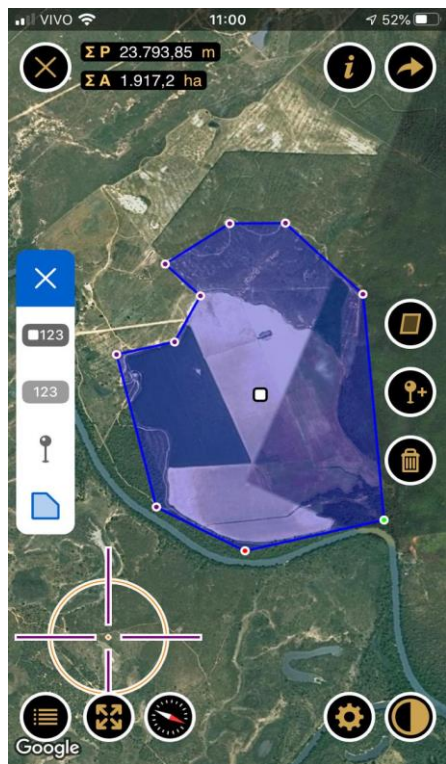

Localização	Goiás
Arrendador	Jadiel Ferreira de Oliveira
Área arrendada	421 ha
Vigência	até 2023
Preço	12 sacas de arroz de 50kg por hectares cultivados por ano

Localização	Goiás
Arrendador	Florentino Capelesso
Área arrendada	800 ha
Vigência	Contrato pendente de renovação
Preço	10 sacas de arroz de 50kg por hectares cultivados por ano

Arrendamentos em Viamão/RS

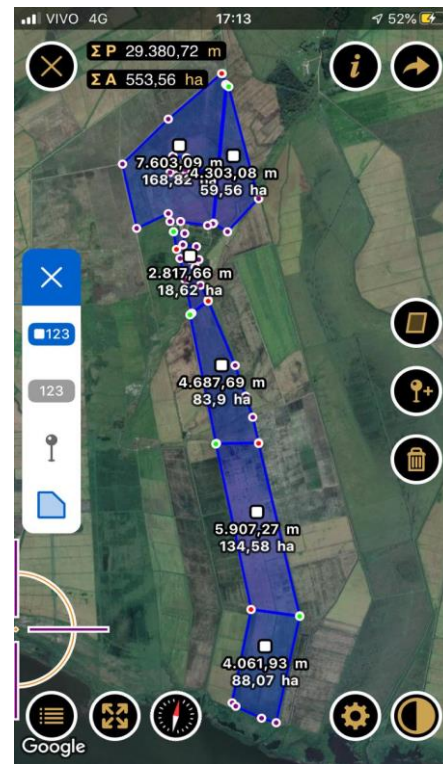

Localização	Viamão/RS
Arrendador	Lauro de Bitencourt Goulart
Área arrendada	195 ha
Vigência	Até 2025
Preço	06 sacas de soja por hectares a ser entregue na colheita

Localização	Viamão/RS
Arrendador	Mezari Imóveis Eireli-ME / Luiz Everaldo Dal Pont / Angelo Donato Bordignon
Área arrendada	574 ha
Vigência	Até 2025
Preço	06 sacas de soja por hectares a ser entregue na colheita

Área própria de plantio

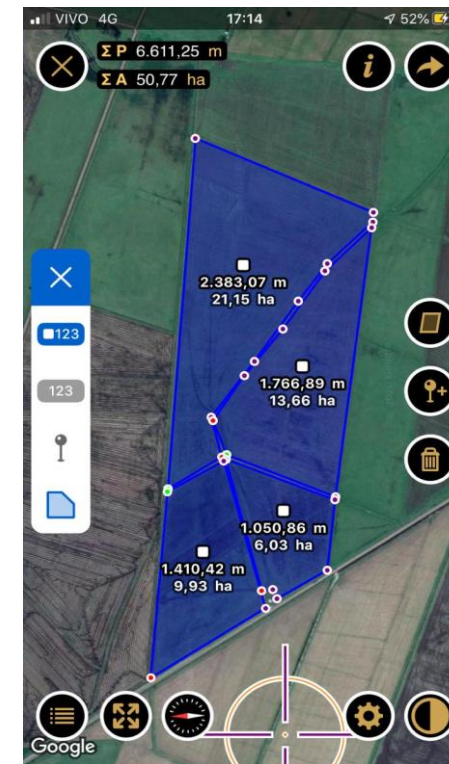

Localização	Viamão/RS
Proprietário	Marcelo Machado Goulart
Área	200 ha



Foi publicado pelo Emater/RS-Ascar no início de março que a estimativa para a safra de grãos de verão 2023/2024 no Rio Grande do Sul deverá ser de mais de 33,023 milhões de toneladas de grãos em geral, sendo que a produção de arroz irrigado compreende 7,49 milhões de toneladas.

A produção de arroz irrigado apontou 7,17% de crescimento em relação a safra anterior, atingindo 900.203 hectares de área semeada, enquanto a soja ocupa 422.210 hectares nesta safra, demonstrando aumento de 16,55%.

O Globo Rural estima uma produção recorde de soja neste período, após duas safras consecutivas afetadas pelas secas.



Em janeiro/2024 a CONAB – Companhia Nacional de Abastecimento apontou dados de que GO possui uma área de 16 mil hectares dedicados ao cultivo de arroz, com produtividade estimada de 5,5 toneladas para cada hectare, apontando crescimento de 8,1% em relação a safra anterior.



FUNCIONÁRIOS

Em janeiro foi realizada 01 admissão e 01 demissão, encerrando o período com 20 funcionários ativos, sendo 6 na Rural Sul-RS, 8 na Rural Sul-GO, 2 na Arroeira Sul-GO, 1 na Arroeira Sobrado-GO e 3 registrados na folha do sócio Marcelo Machado Goulart. Há também 5 sócios que são contabilizados nos gastos finais e estão distribuídos entre as filiais e 1 funcionário afastado. Os gastos com pessoal atingiram **R\$ 76 mil** no período.

As empresas realizam contratações em períodos específicos para auxílio na colheita, plantação, etc. São realizadas através de recibos e os pagamentos ocorrem por dia trabalhado.

Funcionários Ativos - Consolidados

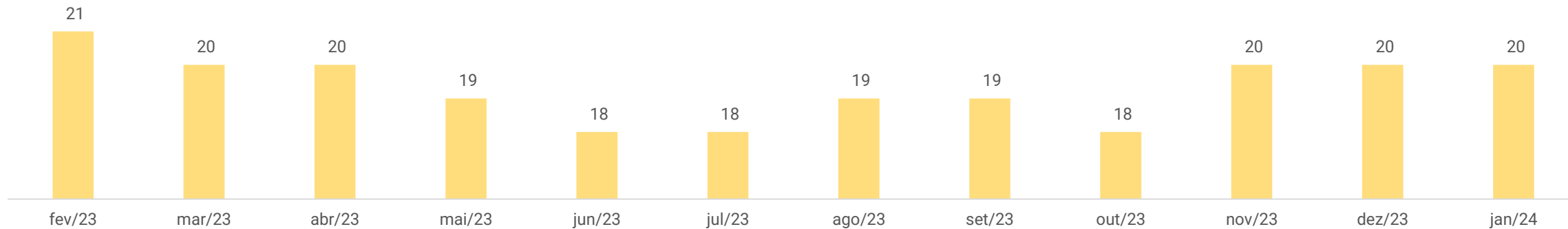

Distribuição dos Cargos

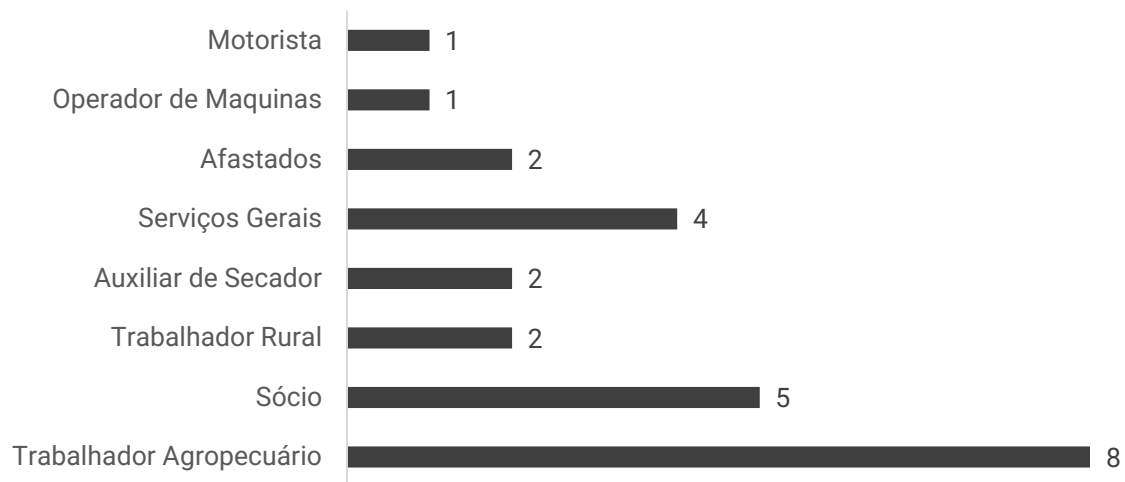

Nº Funcionários por Empresa

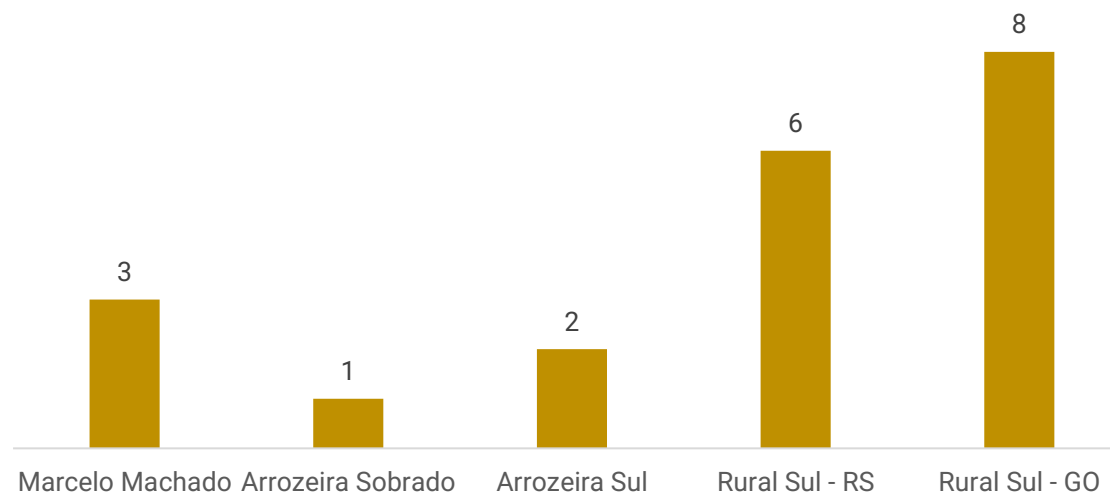



DADOS CONTÁBEIS E INFORMAÇÕES FINANCEIRAS – DFC CONSOLIDADO

DFC Gerencial Consolidado

	nov/23	dez/23	jan/24
Entradas	1.642.262	3.542.108	4.023.082
Diversos	131.220	220.711	25.780
Empréstimos	100.000	-	-
Transferência entre Contas	202.935	398.933	314.639
Venda de Arroz	1.178.224	2.904.116	3.646.521
Outras Vendas	-	2.500	1.300
Resgate Investimento	29.883	15.848	34.843
Saídas	2.287.342	3.767.059	3.555.522
Aplicação Investimento	30.255	19.640	71.044
Combustível	218.998	39.707	70.111
Comunicação	237	252	275
Contador	13.840	7.780	2.750
Consórcio	3.481	19.365	14.691
Cópias e Autenticação	-	-	570
Despesas Diversas	1.543	19.846	21.736
Encargos Sociais	27.446	3.499	6.599
Empréstimos	546.525	227.536	1.116.708
Energia	109.877	101.001	17.520
Fornecedor	234.090	1.591.862	1.395.325
Frete	6.048	21.020	20.760
Impostos	2.855	87.173	71.811
Insumo	26.280	315.340	988
Investimento	-	1.148	1.148
Juros	20.305	20.464	25.797
Manutenção	69.751	80.930	107.746
RH	194.070	255.864	246.802
RJ	31.032	31.032	31.032
Seguro	1.661	1.661	1.661
Serviços Prestados PJ	48.765	51.081	54.659
Transferência entre Contas	71.486	283.574	58.000
Outras Saídas	628.797	587.285	217.789
Variação	-645.080	- 224.951	467.560
Disponibilidades início do período	1.261.526	616.446	391.495
Disponibilidades final do período	616.446	391.495	859.055

Entradas: as entradas de recursos acontecem, sobretudo, através vendas de arroz (R\$ 3,6 milhões), sendo 98,6% das vendas realizadas em Goiás e 1,4% no Rio Grande do Sul, tendo em vista que na competência o estado do RS estava realizando o processo de irrigação e aplicação de fungicidas, enquanto GO estava finalizando a colheita.

Saídas: as principais movimentações em janeiro ocorreram com os pagamentos de fornecedores (R\$ 1,3 milhões) e empréstimos (R\$ 1,1 milhão). Os dispêndios com empréstimos apresentaram crescimento expressivo de R\$ 889 mil, enquanto os valores alocados em outras saídas retraíram de R\$ 587 mil para R\$ 217,7 mil. Os valores classificados como outras saídas se devem a gratificações, compra de lenha, alimentação, gratificação, entre outras.

O saldo em caixa ao final da competência foi positivo de R\$ 859.054,99, contudo, cabe salientar que não é possível confirmar a veracidade da informação, uma vez que as movimentações ocorrem nas contas dos sócios e não são controladas pelas demonstrações da empresa, nem mesmo enviados os extratos bancários para conferência.





DADOS CONTÁBEIS E INFORMAÇÕES FINANCEIRAS – BALANÇO PATRIMONIAL CONSOLIDADO

ATIVO	nov/23	dez/23	jan/24
Ativo Circulante	25.324.894	22.690.578	25.672.074
Clientes	5.476.655	2.569.684	3.556.986
Outros Créditos	17.159.055	17.460.550	19.455.691
Arrozeira Sobrado Eireli	234.193	238.035	241.911
Arrozeira Sul	533.029	543.956	548.346
Transaurea	2.222	2.222	2.222
Marcio Jose da Silva Perfeito	2.728.020	2.728.020	2.728.020
Jonatan Fraga	9.846.304	9.757.469	9.859.786
AF Administração de Recebíveis	1.700.661	1.521.356	1.362.710
Mafer Adm Recebíveis	1.622.308	2.164.767	4.212.202
Sicoob Jonatan Fraga	492.318	504.726	500.494
Adiantamentos	29.788	947	-
Títulos de Capitalização	724.614	724.614	724.614
Estoques	1.934.783	1.934.783	1.934.783
Ativo Não Circulante	3.401.739	3.492.860	3.553.472
Créditos de sócios/diretores	3.092.763	3.183.883	3.244.495
Depósitos Judiciais	308.976	308.976	308.976
Imobilizado e Intangível	15.872.096	15.896.777	15.924.461
Depreciação/Amortização Acumulada	- 1.806.775	- 1.806.775	- 1.806.775
Total do Ativo	44.598.728	42.080.214	45.150.007
Passivo	nov/23	dez/23	jan/24
Passivo Circulante	65.497.739	65.198.833	65.024.991
Fornecedores	10.717.178	10.050.539	9.621.705
Contas a pagar	2.178.495	2.169.025	1.075.601
Recuperação Judicial	32.481.193	32.450.161	32.419.129
Obrigações Encargo Sociais e Fiscal	1.441.884	1.393.656	1.391.091
Adiantamento de Clientes	712.566	709.711	606.450
Empréstimos e Financiamentos	2.095.765	2.095.765	2.095.765
Provisões Trabalhistas	120.279	70.844	77.375
Outras Contas a Pagar	15.750.379	16.259.133	17.737.877
Passivo Não Circulante	-	-	-
Patrimônio Líquido	-20.899.011	-23.118.618	-19.874.984
Capital social	100.000	100.000	100.000
Prejuízos acumulados	-20.999.011	-23.218.618	-19.974.984
Total do Passivo	44.598.728	42.080.214	45.150.007

Clientes: o saldo não corresponde à realidade, sendo desconhecido seu verdadeiro valor, já que, apesar de reiteradamente solicitado, as recuperandas não enviaram o *aging list*. A empresa informou anteriormente que as vendas ocorrem à vista. Em janeiro houve registro de R\$ 3.749.782,37 de recebimentos e R\$ 4.737.084,30 de novas vendas, sendo as principais realizadas para as empresas Cerealista (R\$ 1,8 milhão) e Urbano Agroindústria (R\$ 2,7 milhões).

Outros Créditos: os valores referem-se aos saldos das contas bancárias utilizadas pela Rural Sul em nome de terceiros, pois a recuperanda não possui faturamento próprio, de modo que as vendas ocorrem diretamente na pessoa física dos sócios. No período houve movimentações de R\$ 19 milhões de novas entradas e R\$ 17 milhões de pagamentos, sendo as principais movimentações na conta de Jonatan Fraga na ordem de R\$ 10 milhões. Evidencia-se que em agosto/2020 houve adiantamento ao sócio Marcio José da Silva Perfeito, no valor de R\$ 77 mil, referente à compra de um escarificador - maquinário agrícola utilizada pela Rural Sul. O advogado da recuperanda foi informado a respeito da situação e solicitou a transferência dos bens para o nome da empresa, contudo, até o momento nenhum ajuste ocorreu.

Títulos de Capitalização: compreende consórcio de trator comprado no CPF do sócio Márcio José da Silva Perfeito no qual o saldo atual é de R\$ 724.613,56. Os aportes aos consórcios ativos estão paralisados, até que as empresas entendam estarem com fluxo suficiente para a retomada sem prejudicar outros setores. As empresas enviaram os documentos pertinentes as adesões, que ocorreram nos anos de 2021 e 2022, pertinentes a um trator 5060E sem cabine no valor de R\$ 1.505.412,00.

Estoques: a importância não corresponde à realidade. A assessoria contábil está estudando uma forma de regularizar o saldo, porém sem prazo determinado. As recuperandas informaram que não utilizam estoques, pois o procedimento é "colhe e vende". A rubrica se encontra sem movimentação desde novembro/2020.

Créditos de Sócios/Diretores: no período as recuperandas transferiram R\$ 60,6 mil para os gastos particulares dos sócios e movimentações referentes às utilizações das contas próprias, não havendo registro de devoluções. Em 2020 houve a aquisição de uma colheitadeira registrada em nome de Marcelo Machado Goulart, a qual restam ainda três parcelas que deverão ser pagas nos próximos 3 anos, para que então seja possível realizar a troca de titularidade e encaminhada a documentação, conforme esclarecido pelas empresas. Evidencia-se que em agosto/2020 houve transferência no montante de R\$ 205.500,00 a Felipe Perfeito Goulart para compra de uma plantadeira utilizada pela Rural Sul. O bem não foi contabilizado no imobilizado da empresa, situação que permanece até o momento.

Imobilizado: não houve envio do inventário do imobilizado, prejudicando qualquer análise. Evidencia-se, entretanto, que diversos maquinários são comprados em nome dos sócios, e, portanto, o registro contábil em nada corresponde à realidade. Além disso, foi realizado um consórcio em setembro/21 cuja contabilização deu-se em contas do imobilizado, porém, está em nome do sócio Felipe Perfeito e trata-se de um trator no valor total de R\$ 254 mil. O valor do consórcio é apropriado mensalmente e em janeiro registrou R\$ 27.683,78. Não são realizadas apropriações de depreciações mensais.

As demonstrações contábeis das recuperandas não apresentam fielmente a realidade das empresas, uma vez que alguns saldos não atestam veracidade e outros não são passíveis de averiguação por ausência de documentos complementares. Portanto, a análise a seguir refere-se, apenas, às movimentações do mês. Além disso, a Rural Sul utiliza recursos de sócios e parceiros, uma vez que não possui conta bancária, misturando o patrimônio pessoal com o da empresa, ofendendo o princípio da entidade, que preza pela autonomia patrimonial das partes.

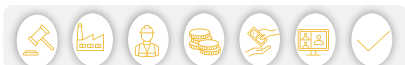



DADOS CONTÁBEIS E INFORMAÇÕES FINANCEIRAS – BALANÇO PATRIMONIAL CONSOLIDADO

ATIVO	nov/23	dez/23	jan/24
Ativo Circulante	25.324.894	22.690.578	25.672.074
Clientes	5.476.655	2.569.684	3.556.986
Outros Créditos	17.159.055	17.460.550	19.455.691
Arrozeira Sobrado Eireli	234.193	238.035	241.911
Arrozeira Sul	533.029	543.956	548.346
Transaurea	2.222	2.222	2.222
Marcio Jose da Silva Perfeito	2.728.020	2.728.020	2.728.020
Jonatan Fraga	9.846.304	9.757.469	9.859.786
AF Administração de Recebíveis	1.700.661	1.521.356	1.362.710
Mafer Adm Recebíveis	1.622.308	2.164.767	4.212.202
Sicoob Jonatan Fraga	492.318	504.726	500.494
Adiantamentos	29.788	947	-
Títulos de Capitalização	724.614	724.614	724.614
Estoques	1.934.783	1.934.783	1.934.783
Ativo Não Circulante	3.401.739	3.492.860	3.553.472
Créditos de sócios/diretores	3.092.763	3.183.883	3.244.495
Depósitos Judiciais	308.976	308.976	308.976
Imobilizado e Intangível	15.872.096	15.896.777	15.924.461
Depreciação/Amortização Acumulada	- 1.806.775	- 1.806.775	- 1.806.775
Total do Ativo	44.598.728	42.080.214	45.150.007
Passivo	nov/23	dez/23	jan/24
Passivo Circulante	65.497.739	65.198.833	65.024.991
Fornecedores	10.717.178	10.050.539	9.621.705
Contas a pagar	2.178.495	2.169.025	1.075.601
Recuperação Judicial	32.481.193	32.450.161	32.419.129
Obrigações Encargo Sociais e Fiscal	1.441.884	1.393.656	1.391.091
Adiantamento de Clientes	712.566	709.711	606.450
Empréstimos e Financiamentos	2.095.765	2.095.765	2.095.765
Provisões Trabalhistas	120.279	70.844	77.375
Outras Contas a Pagar	15.750.379	16.259.133	17.737.877
Passivo Não Circulante	-	-	-
Patrimônio Líquido	-20.899.011	-23.118.618	-19.874.984
Capital social	100.000	100.000	100.000
Prejuízos acumulados	-20.999.011	-23.218.618	-19.974.984
Total do Passivo	44.598.728	42.080.214	45.150.007

As demonstrações contábeis das recuperandas não apresentam fielmente a realidade das empresas, uma vez que alguns saldos não atestam veracidade e outros não são passíveis de averiguação por ausência de documentos complementares. Portanto, a análise a seguir refere-se, apenas, às movimentações do mês. Além disso, a Rural Sul utiliza recursos de sócios e parceiros, uma vez que não possui conta bancária, misturando o patrimônio pessoal com o da empresa, ofendendo o princípio da entidade, que preza pela autonomia patrimonial das partes.

Fornecedores: em janeiro houve pagamentos na cifra de R\$ 1,6 milhão e novas compras de R\$ 1,1 milhão, sendo a movimentação juntamente aos fornecedores amplamente pulverizada. As recuperandas realizam parte das obrigações junto aos fornecedores através de permuta (operação Barter). **As empresas informaram que a inadimplência no período é baixa, porém não elucidaram o valor total em aberto, além de citarem que os pagamentos são feitos conforme disponibilidade de seu caixa, e que o saldo permanece elevado devido ao saldo anterior, sem maiores detalhes. Quanto ao envio do aging list, a recuperanda informa não possuir.**

Contas a Pagar: englobam, sobretudo, empréstimos que ocorrem sem contrato em Goiás. Não há informações pormenorizadas, prejudicando outras análises. Quanto às movimentações realizadas em janeiro, a Rural Sul enviou o relatório atualizado de contas a pagar, conforme segue:

Planilha Contas a Pagar			
Parte	Data		Valor
Devolução Empréstimo - Valmar Cardozo Jr.	10/01/2024	-	76.716,00
Pagamento Empréstimo	11/01/2024	-	1.763,00
Devolução Empréstimo - Jacy Ludgero	15/01/2024	-	169.600,00
Devolução Empréstimo - Dimiagro	16/01/2024	-	12.000,00
Devolução Empréstimo - Valmar Cardozo Jr.	19/01/2024	-	70.000,00
Parcela Invista	24/01/2024	-	315.946,07
Devolução Empréstimo - Roger Honório Meregalli	25/01/2024	-	100.000,00
Devolução Empréstimo - Valmar Cardozo Jr.	26/01/2024	-	140.000,00
Pagamento Empréstimo	31/01/2024	-	7.398,67
Pagamento Dívidas Caixa Econômica Federal	31/01/2024	-	200.000,00
			- 1.093.423,82

Recuperação Judicial: se refere aos valores arrojados na RJ os quais possuem divergência de R\$ 353 mil com os valores habilitados, e deverão ser ajustados pela empresa, porém não foi determinado prazo para conclusão. Durante a competência foi realizado pagamentos de parcelas pertinentes a classe I no montante de R\$ 31.031,92, conforme os comprovantes enviados.

Adiantamento de Clientes: o saldo de R\$ 606,4 mil se refere a mercadorias que começaram a ser entregues na colheita do início de 2024. No mês analisado expressou movimento de R\$ 103 mil relativo a baixa de adiantamentos.

Empréstimos e Financiamentos: compreende empréstimos junto a 4 instituições financeiras que a Rural Sul adquiriu, inicialmente, em agosto/2020 e, embora reiteradamente solicitado, não houve qualquer envio de documentação por parte da empresa, tampouco foram registrados pagamentos dos empréstimos adquiridos. A última movimentação ocorreu em fevereiro/2022 quando houve nova contratação de empréstimo junto ao Banco Bradesco no montante de R\$ 516.710,96. As recuperandas informaram que não possuem os contratos dos empréstimos.

Outras Contas a Pagar: tratam-se de contabilização das contas pessoais dos sócios. O saldo da rubrica não se encontra de acordo com a realidade, tendo em vista que há saldos anteriores que não foram consolidados, conforme elucidado pela recuperanda.

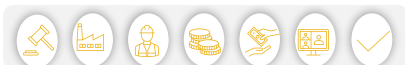



DADOS CONTÁBEIS E INFORMAÇÕES FINANCEIRAS – DRE CONSOLIDADO

DRE Rural Sul	nov/23	dez/23	jan/24	2024
Receita Operacional Bruta	775.460	-	4.737.084	4.737.084
Deduções da Receita Bruta	- 23	-	-	-
Custo dos produtos e serviços vendidos	- 1.920.437	- 1.927.333	- 1.248.676	- 1.248.676
Lucro Bruto	- 1.145.000	- 1.927.333	3.488.408	3.488.408
<i>Margem Bruta</i>	-148%	0%	74%	74%
Despesas administrativas	- 194.771	- 271.689	- 223.022	- 223.022
Resultado Operacional	- 1.339.771	- 2.199.022	3.265.386	3.265.386
Ebitda	- 1.339.771	- 2.199.022	3.265.386	3.265.386
<i>Margem Operacional</i>	-173%	#DIV/0!	69%	69%
Despesas financeiras	- 15.285	- 20.585	- 21.751	- 21.751
Resultado antes dos Impostos	- 1.355.056	- 2.219.608	3.243.634	3.243.634
Resultado Líquido do Exercício	- 1.355.056	- 2.219.608	3.243.634	3.243.634
<i>Margem Líquida</i>	-175%	0%	68%	68%

Receita Operacional Bruta: em janeiro as Recuperandas apresentaram faturamento de R\$ 4,7 milhões, oriundos da colheita em Goiás, tendo em vista que no RS o período é de tratos culturais.

Custos: os custos englobam as contas de insumos, combustíveis e lubrificantes, manutenção e reparos. As movimentações mais significativas foram em face dos valores de insumos que passaram de R\$ 744 mil para R\$ 629 mil, além dos outros custos de produção que encolheram de R\$ 747 mil para R\$ 206 mil. As variações ocorrem de acordo com cada período em cada região, sendo normais as oscilações mensais.

Despesas Administrativas Gerais: compreendem, basicamente, as despesas com funcionários, serviços de pessoa jurídica (advogados e contabilidade), serviços de pessoa física (trabalhadores informais) e manutenção. Na competência as despesas apresentaram decréscimo de 18%, motivado, principalmente, pelas reduções com serviços de terceiros (R\$ 47 mil) e despesas com cartões de crédito (R\$ 9,9 mil). As despesas com fretes cresceram de R\$ 21,2 mil para R\$ 37,4 mil devido a entrega das mercadorias colhidas em GO.

Resultado Financeiro: a inexistência de receitas frente as despesas financeiras junto a juros sobre os pagamentos em atraso (R\$ 20 mil), despesas bancárias (R\$ 490,31) e IOF (R\$ 1,2 mil), geraram resultado financeiro negativo de R\$ 21.751,48 no período.

Resultado: o crescimento do faturamento foi suficiente para suprir os custos e despesas elevados, resultando em lucro de R\$ 3.243.634,04 ao final de janeiro.

Em relação à Receita e Resultados do Grupo Rural Sul, é importante frisar que suas atividades estão ligadas ao cultivo de arroz, de forma que os meses que apresentam lucro são limitados àqueles em que há colheita e venda do produto, enquanto que os Custos e Despesas ocorrem em meses diferentes, quando há o preparo do solo, plantio e desenvolvimento. No Rio Grande do Sul, a colheita acontece somente no mês de março/abril, enquanto que em Goiás ocorre duas vezes ao ano, e o ciclo de preparo à colheita leva de 4 a 6 meses. Portanto, existem severas variações de Receita, bem como diversos meses de prejuízo contábil, só podendo ser auferido eventual lucro ou prejuízo na operação de forma anual.

A Administração Judicial evidencia que as vendas da Rural Sul ocorrem originalmente na pessoa física dos sócios Felipe e Marcelo, e somente os gastos a título de custos e despesas são lançados contra a Rural Sul, de modo que o balancete apresentado possui consolidação com as informações da pessoa física dos sócios.

PLANO SAFRA (ARROZ IRRIGADO)		
MÊS	RS	GO
JANEIRO	IRRIGAÇÃO / FUNGICIDA	PLANTIO / COLHEITA
FEVEREIRO	IRRIGAÇÃO / FUNGICIDA	PLANTIO
MARÇO	COLHEITA	PREPARO DE SOLO
ABRIL	COLHEITA	PREPARO DE SOLO
MAIO	MANUTENÇÃO MÁQUINAS	PREPARO DE SOLO / COLHEITA
JUNHO	MANUTENÇÃO MÁQUINAS	PLANTIO / COLHEITA
JULHO	PREPARO DE SOLO	PLANTIO / COLHEITA
AGOSTO	PREPARO DE SOLO	PLANTIO
SETEMBRO	PREPARO DE SOLO	PLANTIO
OUTUBRO	PLANTIO	PLANTIO
NOVEMBRO	PLANTIO	COLHEITA
DEZEMBRO	TRATOS CULTURAIS / IRRIGAÇÃO	COLHEITA



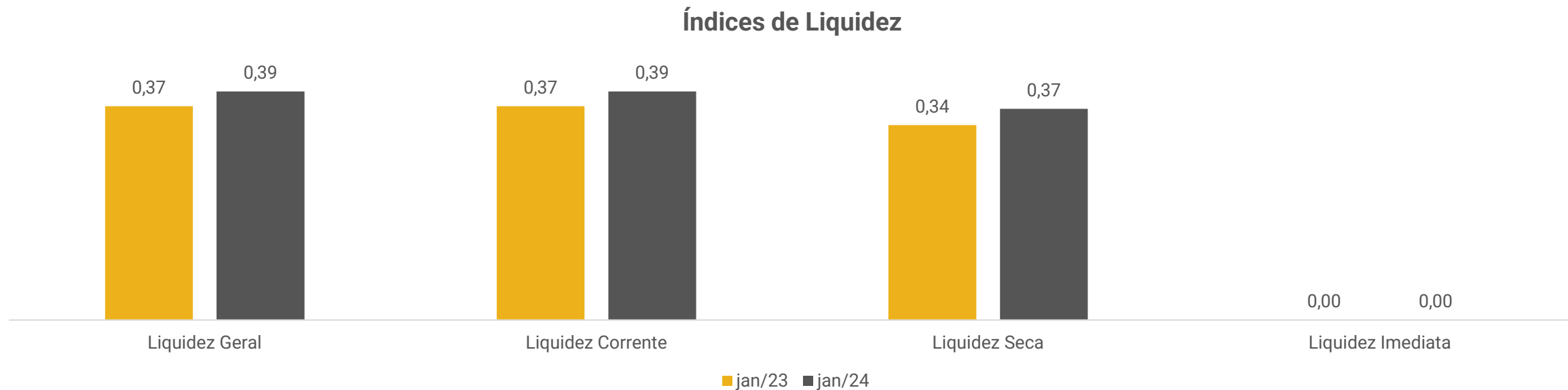

Índices de Liquidez

Os índices de liquidez evidenciam a capacidade de pagamento da empresa, sendo que o resultado esperado é superior a um.

Entre os meses analisados, a Rural Sul não apresenta capacidade de pagamento, principalmente considerando todos os índices. Contudo, embora os resultados não sejam adequados, nota-se uma melhora em janeiro/2024, quando comparado ao mesmo período do ano anterior.

Cabe salientar que as demonstrações contábeis das recuperandas não apresentam fielmente a realidade das empresas, uma vez que alguns saldos não atestam veracidade e outros não são passíveis de averiguação por ausência de documentos complementares. Desta forma, os índices podem ter suas análises prejudicadas.



ENDIVIDAMENTO – PASSIVO TOTAL

Passivo global de R\$ 65.409.874,06.

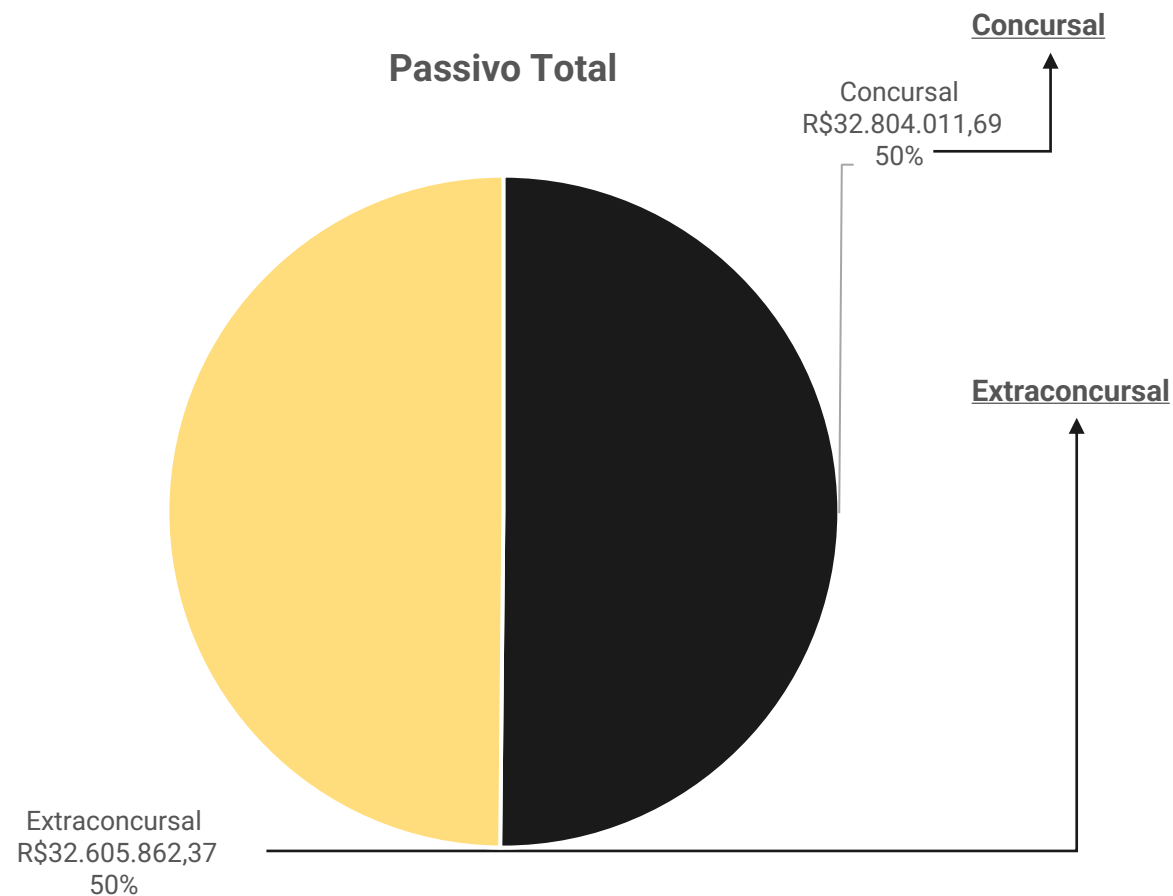

Natureza	Quantidade de credores	% quantidade de credores	Valor total (em R\$ mil)	% Valor total
Trabalhista	21	42,86%	545.084,16	1,66%
Garantia Real	4	8,16%	11.175.704,62	34,07%
Quirografário	24	48,98%	21.083.222,91	64,27%
Total	49	100%	32.804.011,69	100%

Em janeiro/2024 o passivo extraconcursal somou R\$ 32.605.862,37 e é composto, principalmente por contas a pagar (58%) e fornecedores (30%).

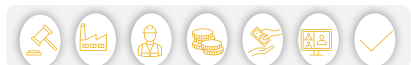



Endividamento Extraconcursal

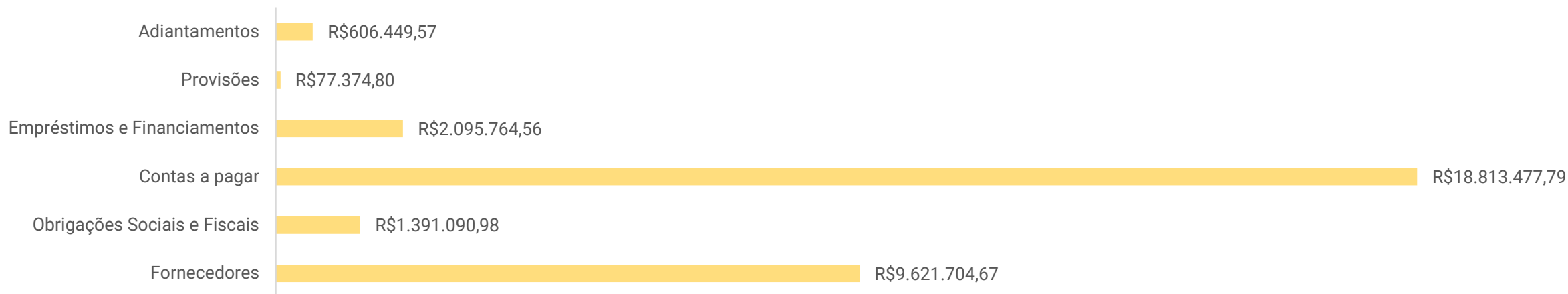

Adiantamentos: compreendem valores adiantados para recebimentos de mercadorias na colheita que está acontecendo na safra de 2024.

Provisões: se deve a provisões de férias e seus encargos no montante de R\$ 77.374,80.

Empréstimos e Financiamentos: engloba endividamento extraconcursal junto aos bancos Bradesco (R\$ 1.226.286,16), Banrisul (R\$ 852.069,77) e Sicredi (R\$ 17.408,63). Estes valores foram adquiridos, inicialmente, em agosto/2020 e, embora reiteradamente solicitado, não houve qualquer envio de documentação por parte da empresa, tampouco foram registrados pagamentos. A última movimentação ocorreu em fevereiro/2022 quando houve nova contratação de empréstimo junto ao Banco Bradesco no montante de R\$ 516.710,96. As recuperandas informaram que não possuem os contratos dos empréstimos.

Contas a Pagar: trata-se, em sua maioria, da contabilização das contas pessoais dos sócios (R\$ 17,7 milhões), sendo que este saldo não corresponde à realidade. Quanto ao montante de R\$ 2 milhões é pertinente a movimentações de empréstimo e devoluções de terceiros, que pode ser acompanhada no tópico **Dados Contábeis e Informações Financeiras – Balanço Patrimonial Consolidado**.

Obrigações Sociais e Fiscais: o principal saldo se refere a ICMS de R\$ 1,2 milhão. O único parcelamento que se encontra ativo é de ICMS em nome do sócio Marcelo, informado pela empresa estar sendo pago em dia, porém sem maiores detalhes. A despeito dos demais impostos, as recuperandas afirmam considerarem o passivo tributário proporcionalmente irrisório em relação ao valor sujeito à recuperação judicial, assim, entendem que oportunamente farão parcelamentos ou refinanciamento junto aos órgãos públicos. Destaca-se que os sócios estão colocando em dia a dívida tributária que consta em seus CPFs, devido ao faturamento ser realizado em seus nomes, e não da Rural Sul, sendo os pagamentos realizados com recursos da Rural Sul, contudo, as empresas não enviaram os comprovantes de pagamentos tão pouco os relatórios atualizados das dívidas federais, estaduais e municipais, embora solicitado reiteradas vezes.

Fornecedores: as empresas informaram que a inadimplência no período é baixa, porém não elucidaram o valor total em aberto, além de citarem que os pagamentos são feitos conforme disponibilidade de seu caixa, e que o saldo permanece elevado devido ao saldo anterior, sem maiores detalhes.





DILIGÊNCIAS NOS ESTABELECIMENTOS DA RECUPERANDA

Em 19 de março de 2024, se reuniram na sede das Recuperandas, na cidade de Viamão/RS, o Sr. Felipe Goulart, sócio das empresas, e a Administração Judicial, para tratar dos seguintes assuntos:

A safra de arroz de 2024 da região sul teve aproximadamente 10% colhido e apresentou perda de em torno de 10%, a estimativa é de que até maio/2024 a colheita seja concluída, com estimativa de quebra por volta de 10%, mas pode ser que seja maior, devido às questões climáticas que preveem período de estiagem.

O funcionário que teve que ser desligado já foi substituído, sem trazer prejuízos operacionais.

As expectativas são boas para o Arroz, com quebra dentro no normal, contudo, o preço de mercado da soja não está cobrindo os custos de cultivo, podendo comprometer o resultado da safra.

As dificuldades são basicamente devido ao clima, que vem oscilando muito e afetam diretamente ao resultado da safra, que já sofreu com o plantio tardio devido as enchentes e agora há previsão de seca que pode aumentar o percentual de perdas. Também há preocupação com o mercado de soja que está estagnado, com previsão dos órgãos estatais de safra recorde, embora os produtores estimem perdas de 40% devido as situações climáticas.



CUMPRIMENTO DO PLANO

Até janeiro/2024 foram realizados os pagamentos integrais de 19 credores, sendo o total já pago de R\$ 384.222,42. Não existem parcelas em atraso e o saldo a vencer corresponde a 98,32% do montante total a pagar.

CONDIÇÕES DO PLANO						ATUALIZAÇÃO EM JANEIRO DE 2024			OBSERVAÇÃO DA ADMINISTRAÇÃO JUDICIAL
CLASSE	Subclasse	VALOR RJ	INÍCIO DOS PAGAMENTOS	FIM DOS PAGAMENTOS	VALOR APÓS DESÁGIO	PAGO	EM ATRASO	A VENCER	
Classe I - Trabalhista	Aplicável a todos	545.084	fev/23	jan/24	545.084	384.222	-	160.861,74	Os pagamentos serão iniciados em até 72h após a decisão que homologar o Plano de Recuperação Judicial
Classe II - Garantia Real	Aplicável a todos	11.175.705	fev/24	jan/30	7.711.236	-	-	7.711.236	A partir da decisão que homologar o Plano de Recuperação Judicial. Atualização a partir da aprovação do plano em AGC (08/07/2022). Possibilitada a compensação de créditos.
Classe III - Quirografários	Aplicável a todos	21.083.223	fev/24	jan/33	14.547.424	-	-	14.547.424	A partir da decisão que homologar o Plano de Recuperação Judicial. Atualização a partir da aprovação do plano em AGC (08/07/2022). Possibilitada a compensação de créditos.
Classe IV - ME e EPP	Aplicável a todos	-	fev/24	jan/33	-	-	-	-	A partir da decisão que homologar o Plano de Recuperação Judicial. Atualização a partir da aprovação do plano em AGC (08/07/2022). Possibilitada a compensação de créditos.
TOTAL		32.804.012			22.803.744	384.222	-	22.419.522	
					100,00%	1,68%		98,32%	



ANEXOS

1

Demonstrações contábeis de janeiro/2024

RURAL SUL PRODUCAO DE ARROZ IRRIGADO LTDA
CNPJ: 28.620.500/0001-45

B A L A N Ç O P A T R I M O N I A L
Exercício encerrado em 31 de janeiro de 2024.

Consolidado Com: FBG MMG Dia:19/03/2024 Hr:16:14:26,15
Descricao da conta-----Sld.de Janeiro 2024--Sld.de Dezembro 2023

ATIVO

CIRCULANTE -----	25.672.074,14	22.690.577,53
CREDITOS -----	3.556.986,35	2.569.684,42
CLIENTES A RECEBER	3.556.986,35	2.569.684,42
OUTROS CREDITOS -----	20.180.304,55	18.186.109,87
OUTROS CREDITOS A RECEBER	19.455.690,99	17.460.549,80
TITULOS DE CAPITALIZAÇÃO	724.613,56	724.613,56
ADIANTAMENTOS CONCEDIDOS	0,00	946,51
ESTOQUE -----	1.934.783,24	1.934.783,24
ESTOQUE	1.934.783,24	1.934.783,24
ATIVO NÃO CIRCULANTE -----	3.553.471,56	3.492.859,51
REALIZÁVEL A LONGO PRAZO -----	3.553.471,56	3.492.859,51
CRÉDITOS DE SÓCIOS / DIRETORES	3.244.495,47	3.183.883,42
DEPÓSITOS JUDICIAIS	308.976,09	308.976,09
PERMANENTE -----	15.924.461,21	15.896.777,43
PERMANENTE -----	15.924.461,21	15.896.777,43
IMOBILIZADOS	17.724.575,98	17.696.892,20
(-) DEPRECIACÃO ACUMULADA	1.800.114,77-	1.800.114,77-
DIFERIDO	6.660,00	6.660,00
(-) AMORTIZACAO ACUMULADA	6.660,00-	6.660,00-

Continua.

RURAL SUL PRODUCAO DE ARROZ IRRIGADO LTDA
CNPJ: 28.620.500/0001-45

B A L A N Ç O P A T R I M O N I A L
Exercício encerrado em 31 de janeiro de 2024.

Consolidado Com: FBG MMG

Dia:19/03/2024 Hr:16:14:26,15

Descricao da conta-----Sld.de Janeiro 2024--Sld.de Dezembro 2023

Continuacao.

PASSIVO

CIRCULANTE -----	65.024.991,05-	65.198.832,65-
FORNECEDORES -----	9.621.704,67-	10.050.538,50-
FORNECEDORES DE MAT. E SERV.	9.621.704,67-	10.050.538,50-
CONTAS A PAGAR -----	1.075.601,11-	2.169.024,93-
CONTAS A PAGAR	1.075.601,11-	2.169.024,93-
RECUPERAÇÃO JUDICIAL -----	32.419.128,68-	32.450.160,60-
RECUPERAÇÃO JUDICIAL	27.772.818,89-	27.803.850,81-
OUTRAS OBRIGAÇÕES	4.646.309,79-	4.646.309,79-
OBRIGAÇÕES FISCAIS A PAGAR -----	1.364.372,88-	1.364.034,63-
OBRIGAÇÕES FISCAIS A PAGAR	1.364.372,88-	1.364.034,63-
OBRIGAÇÕES SOCIAIS A PAGAR -----	26.718,10-	29.621,17-
OBRIGAÇÕES SOCIAIS A PAGAR	26.718,10-	29.621,17-
ADIANTAMENTO DE CLIENTES -----	606.449,57-	709.711,37-
ADIANTAMENTO DE CLIENTES	606.449,57-	709.711,37-
EMPRÉSTIMOS E FINANCIAMENTOS -----	2.095.764,56-	2.095.764,56-
EMPRESTIMOS - CP	2.095.764,56-	2.095.764,56-
PROVISÕES TRABALHISTAS -----	77.374,80-	70.844,00-
PROVISÕES TRABALHISTAS	77.374,80-	70.844,00-

Continua.

D E M O N S T R A Ç Ã O D O R E S U L T A D O D O E X E R C Í C I O

Período: Janeiro/2024

Plano de Contas Consolidado Com: FBG MMG

Dia: 19/03/2024

Hora: 16:14:26,15

* -----*			
-Codigo conta/descricao da conta-----	%1.Grp-----	S	A L D O S-----
RECEITA OPERACIONAL BRUTA	100,00	4.737.084,30	
RECEITA OPERACIONAL BRUTA	100,00		4.737.084,30
RECEITA DE VENDA DE MERCADORIAS	100,00		4.737.084,30
-----			-----
RECEITA LIQUIDA	100,00	4.737.084,30	
CUSTO SERV./ PRODUTOS VENDIDOS	26,36	1.248.676,43-	
CUSTO PRO.FABR.PROPRIA VENDIDA	26,36		1.248.676,43-
(+) OUTROS CUSTOS DE PRODUÇÃO	26,36		1.248.676,43-
-----			-----
LUCRO BRUTO	73,64	3.488.407,87	
DESPESAS OPERACIONAIS	4,71	223.022,35-	
DESPESAS ADMINISTRATIVAS	4,71		223.022,35-
DESPESAS COM PESSOAL - ADM	1,93		91.200,10-
DESPESAS COM DIRETORIA - ADM	0,18		8.472,00-
OUTRAS DESP. ADMINISTRATIVAS	2,60		123.350,25-
-----			-----
RES. OPER ANTES DO RES.FINANC.	68,93	3.265.385,52	
RESULTADO FINANCEIRO	0,46	21.751,48-	
RESULTADOS FINANC. LÍQUIDOS	0,46		21.751,48-
DESPESAS FINANCEIRAS	0,46		21.751,48-
-----			-----
RESULTADO ANTES PROV.IMP.PART.	68,47	3.243.634,04	
RES.EXERCÍCIO ANTES PARTICIPAÇ	68,47	3.243.634,04	
LUCRO (PREJUÍZO) LIQ. DO EXERC	68,47	3.243.634,04	

VIAMA0, 31 de janeiro de 2024.

 MARCELO MACHADO GOULART
 Socio Administrador
 CPF Numero - 677.945.130-49

 ALEXSANDRO CORREIA DE RESENDE
 Contador CRC/RS 06875709
 CPF Numero - 916.814.990-53

=====
 =
 =
 =
 =
 =
 =====