



medeiros²
administração judicial

GRUPO RURAL SUL

RECUPERAÇÃO JUDICIAL

Nº 5000021-16.2017.8.21.0039

RELATÓRIO MENSAL DE ATIVIDADES

60º Relatório Mensal de Atividades

Competência: junho de 2024

ÍNDICE

	Aspectos jurídicos Cronograma Processual Últimos Eventos Relevantes
	Operação Estrutura Societária Operação Análise de Mercado
	Funcionários
	Dados contábeis e informações financeiras Fluxo de Caixa Balço Patrimonial Demonstração do Resultado do Exercício Índices de Liquidez
	Endividamento Passivo Total Passivo Extraconcursal
	Diligências nos estabelecimentos da Recuperanda
	Cumprimento do plano



INTRODUÇÃO

Em cumprimento ao disposto no art. 22, II, “c” da Lei 11.101/2005, o presente Relatório Mensal de Atividades (“RMA”) reúne as informações operacionais, financeiras, econômicas do Grupo Rural Sul, tendo sido elaborado com base em documentos extraídos dos autos do processo de Recuperação Judicial, solicitados à Recuperanda, além de visitas técnicas ocorridas e/ou a partir de reuniões realizadas com os seus representantes e respectivos procuradores.

A análise técnica contábil apresentada neste RMA é limitada às informações disponibilizadas pela recuperanda, de sua responsabilidade e de forma não exaustiva, uma vez que os administradores foram mantidos na condução da empresa, de acordo com o disposto no artigo 64 da Lei n.º 11.101/2005.

A recuperanda vêm cumprindo regularmente suas obrigações processuais com a apresentação das contas demonstrativas mensais (art. 52, IV, da LREF). O prazo para envio das informações contábeis é o dia 15 do mês subsequente ao encerramento da competência. A partir do recebimento, a Administração Judicial dispõe do prazo de 30 dias para a análise e elaboração do presente Relatório Mensal de Atividades.

Esta Administração Judicial recebeu as demonstrações financeiras **junho/2024**, com atraso, em 19/07/2024. Os questionamentos realizados em **05/08/2024**, foram respondidos em **08/08/2024**.

Informações adicionais ou complementares podem ser obtidas diretamente com a Administração Judicial, por intermédio da central de atendimento **0800 150 1111**, pelo WhatsApp **(51) 99871-1170**, e-mail **contato@administradorjudicial.adv.br** ou no endereço eletrônico: **www.administradorjudicial.adv.br**



CRONOGRAMA PROCESSUAL



10/11/2017 – Pedido de Recuperação Judicial



21/11/2017 – Deferimento da Recuperação Judicial



10/01/2018 – Publicação do 1º Edital



09/02/2018 – Prazo Habilitações e Divergências



21/02/2018 – Apresentação Plano de Recuperação Judicial



30/07/2019 – Publicação 2º Edital



13/08/2019 – Prazo para Apresentação de Impugnações



10/09/2019 – Prazo Apresentação de Objeções ao PRJ



06/04/2022 – 1ª Assembleia Geral de Credores



13/04/2022 – 2ª Assembleia Geral de Credores



15/06/2022 – Continuação Assembleia Geral de Credores



08/07/2022 – Continuação Assembleia Geral de Credores



26/01/2023 – Homologação do PRJ e Concessão da RJ



Fim do prazo da Recuperação Judicial





EVENTOS DO MÊS

**Evento
738**

Decisão judicial: Deferido pedido de tutela de urgência para solicitar a SUSPENSÃO dos atos expropriatórios no processo nº 5002459-49.2016.8.21.0039 em face das recuperandas ou de seus sócios (produtores rurais). indefiro o pedido de condicionamento para que toda e qualquer venda de ativo das recuperandas seja mediante depósito judicial. (25/09/2023)

**Evento
793**

Embargos de Declaração opostos por Giovani Praça Liesenfeld (04/10/2023).

**Evento
800**

Embargos de Declaração opostos por Giovani Praça Liesenfeld (19/10/2023).

**Evento
801**

Decisão Judicial: Recebidos os Embargos de Declaração. Determinada a intimação da Administração e dos adversos para apresentação de contrarrazões aos Embargos de Declaração em razão do pedido de efeitos infringentes (19/10/2023).

**Evento
826**

Comunicação Eletrônica: Agravo de Instrumento n.º 5049425-95.2023.8.21.7000/TJRS, interposto por Banco Banrisul S/A.

**Evento
827**

Comunicação Eletrônica: Agravo de Instrumento n.º 5128829-98.2023.8.21.7000, interposto por Banco do Brasil S/A.





OPERAÇÃO – ESTRUTURA SOCIETÁRIA

ARROZOEIRA SUL LTDA

CNPJ: 13.372.744/0001-89

Rod. GO 114, KM 52,5 – A Direita – S/N – Sala 2 – Zona Rural – Flores de Goiás/GO

Felipe Perfeito Goulart
Assistido/Representado por Marcelo Machado Goulart – Sócio Menor
Marcelo Machado Goulart – Sócio Administrador

ARROZEIRA SOBRADO EIRELI

CNPJ: 11.613.835/0001-33

Est. RS 040, KM 32, 21205 – Fundos – Morro Grande – Viamão/RS

Marcelo Machado Goulart
Sócio Administrador

TRANSAUREA TRASP. DE CARGA LTDA

CNPJ: 11.614.098/0001-93

Estrada RS 040, KM 32, 21205 – Morro Grande – Viamão/RS

Marcelo Machado Goulart
Sócio Administrador
Felipe Perfeito Goulart
Sócio

RURAL SUL - PRODUÇÃO DE ARROZ IRRIGADO LTDA

CNPJ: 28.620.500/0001-45

Rodovia RS 040, 21205 – Morro Grande – Viamão/RS

Sócios:
Lauro de Bitencourt Goulart
Maria Fernanda Perfeito Goulart
Vera Lúcia Machado Goulart
Rosinei da Silva Perfeito

Sócios Administradores:
Marcelo Machado Goulart
Felipe Perfeito Goulart

RURAL SUL - PRODUÇÃO DE ARROZ IRRIGADO LTDA (FILIAL)

CNPJ: 28.620.500/0002-26

Rodovia GO 114, S/N – Zona Rural – Flores de Goiás/GO

Sócios:
Lauro de Bitencourt Goulart
Maria Fernanda Perfeito Goulart
Vera Lúcia Machado Goulart
Rosinei da Silva Perfeito

Sócios Administradores:
Marcelo Machado Goulart
Felipe Perfeito Goulart

Últimas alterações societárias:

ARROZEIRA SUL

- 02.08.2017 – Alteração da sede social para Estrada RS 040, KM 32, 21.205 – 94.760-000 – Morro Grande – Viamão/RS;
- 02.08.2017 – Abertura da filial na cidade de Flores de Goiás/GO, na Rodovia GO 114, S/N, sala 02, KM 52,5 a direita – 73.890-000.

TRANSAUREA TRANSPORTES DE CARGAS

- 25.08.2015 – Retiram-se da sociedade a sócia Rosinei Perfeito Goulart e Maria Fernanda Perfeito Goulart, passando suas cotas para os sócios Marcelo Machado Goulart e Felipe Perfeito Goulart, respectivamente;
- 25.08.2015 – A nova divisão de quotas passa a ser de 68% para Marcelo Machado Goulart, sendo este o novo administrador, e 32% para Felipe Perfeito Goulart.

RURAL SUL

- 05/03/2021 – Abertura da filial na cidade de Flores de Goiás/GO;
- 28/06/2024 – Alteração do objeto social para: cultivo de arroz e soja; armazenamento e secagem de cereais (inclusive para terceiros); e beneficiamento de arroz.





A Recuperanda finalizou junho/2024 com **R\$ 419 mil em disponibilidades**, contudo, não é possível confirmar a veracidade da informação, uma vez que as movimentações ocorrem nas contas dos sócios e não são controladas pelas demonstrações da empresa, nem mesmo enviados os extratos bancários para conferência.

Disponibilidades (R\$)

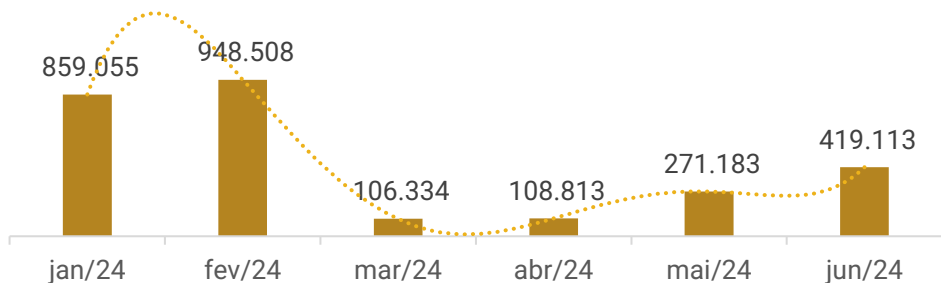

43%

A Recuperanda faturou, em junho/2024, **R\$ 1,1 milhão**, advindo das vendas de arroz e soja nos estados do RS e GO. Apontou crescimento de 43% (R\$ 358,6 mil) em relação ao mês anterior.

Faturamento Bruto (R\$)

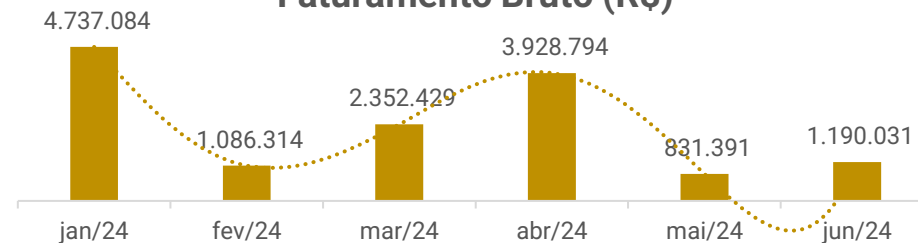

O quadro de colaboradores do Grupo Rural Sul é composto **27 funcionários**, sendo 7 na Rural Sul-RS, 7 na Rural Sul-GO, 2 na Arroeira Sul-GO, 1 na Arroeira Sobrado-GO e 3 registrados na folha do sócio Marcelo Machado Goulart. Os salários estão sendo pagos em dia, enquanto os encargos não é possível confirmar a liquidação, uma vez que não foram enviadas informações pormenorizadas ou os comprovantes de pagamentos.



As empresas apresentam **passivo concursal de R\$ 32,8 milhões**, distribuídos em 21 credores trabalhistas (R\$ 545 mil), 4 garantia real (R\$ 11 milhões) e 24 quirografários (R\$ 21 milhões).

R\$ 31,4 milhões

O **passivo extraconcursal** das Recuperandas somam R\$ 31,4 milhões e concentram-se, principalmente, em contas a pagar (R\$ 21,4 milhões), representando 68% da totalidade.

Endividamento Extraconcursal

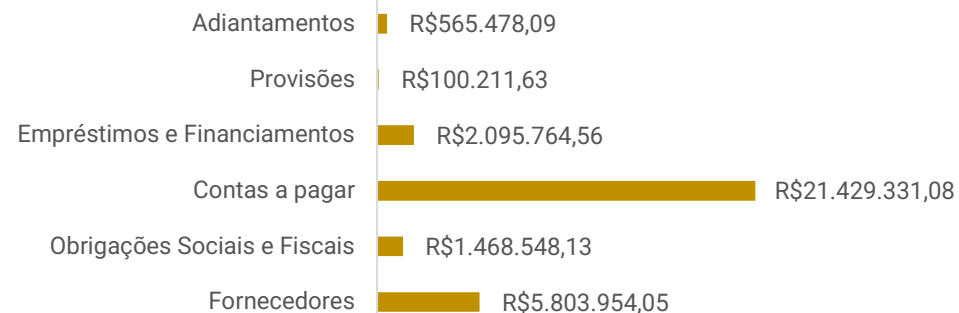



OPERAÇÃO

Atualmente, o Grupo Rural Sul possui 4 contratos de arrendamentos vigentes, com áreas que somam cerca de 1.990 hectares, sendo 1221ha em fazendas de Goiás e 769ha em Viamão/RS. A empresa ainda possui área própria de plantio, que soma 200 hectares, na localidade de Viamão/RS.

Arrendamentos em Goiás

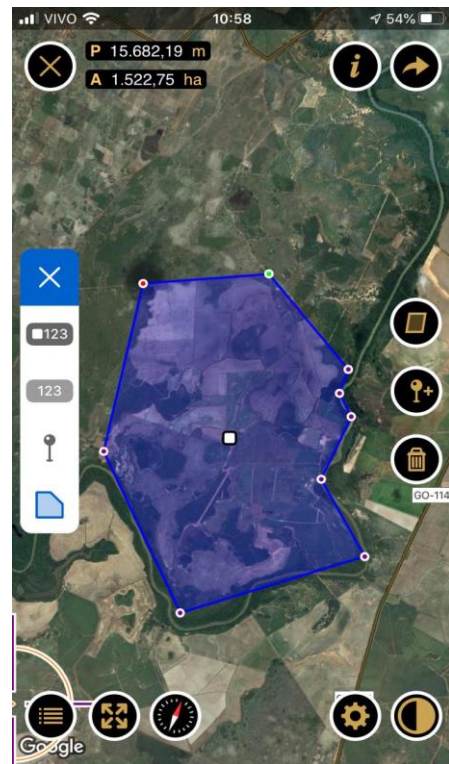
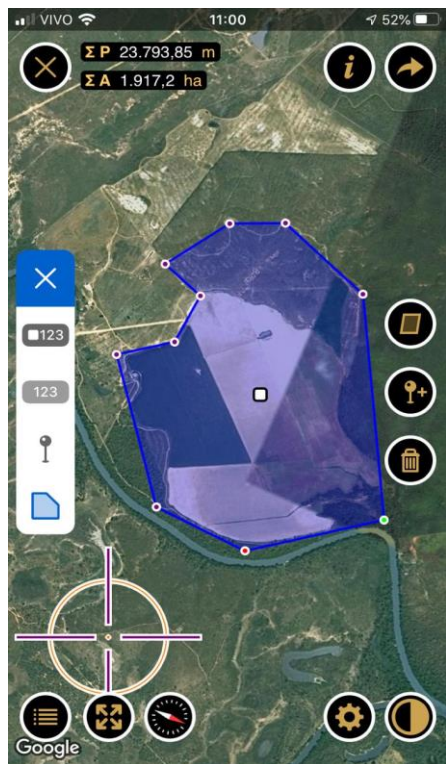

Localização	Goiás
Arrendador	Jadiel Ferreira de Oliveira
Área arrendada	421 ha
Vigência	até 2023
Preço	12 sacas de arroz de 50kg por hectares cultivados por ano

Localização	Goiás
Arrendador	Florentino Capelesso
Área arrendada	800 ha
Vigência	Contrato pendente de renovação
Preço	10 sacas de arroz de 50kg por hectares cultivados por ano

Arrendamentos em Viamão/RS

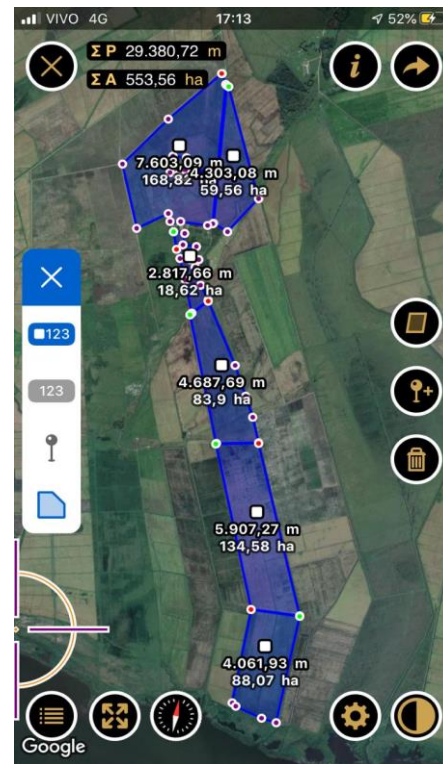

Localização	Viamão/RS
Arrendador	Lauro de Bitencourt Goulart
Área arrendada	195 ha
Vigência	Até 2025
Preço	06 sacas de soja por hectares a ser entregue na colheita

Localização	Viamão/RS
Arrendador	Mezari Imóveis Eireli-ME / Luiz Everaldo Dal Pont / Angelo Donato Bordignon
Área arrendada	574 ha
Vigência	Até 2025
Preço	06 sacas de soja por hectares a ser entregue na colheita

Área própria de plantio

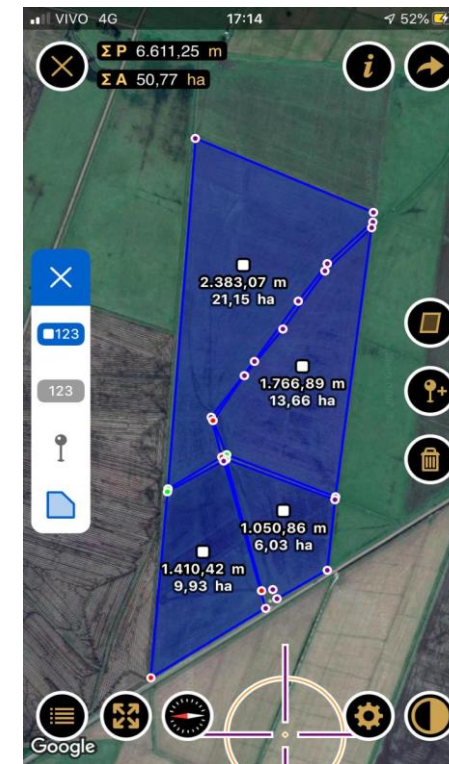

Localização	Viamão/RS
Proprietário	Marcelo Machado Goulart
Área	200 ha



OPERAÇÃO – ANÁLISE DE MERCADO

Em março/2024 foi noticiado pelo Governo do Estado do Rio Grande do Sul, a expectativa de maior safra de soja da história do RS. A previsão era de colheita de mais de 35 milhões de toneladas de grãos, sendo que destes, 22,24 milhões de toneladas seriam de soja. Quanto ao arroz irrigado, a estimativa pelo Emater/RS era de 8,3 toneladas por hectare, devendo ultrapassar 7,49 milhões de toneladas.

Ocorre que, chuvas intensas atingem o estado desde 29 de abril, causando prejuízos em quase todos os municípios do Rio Grande do Sul. De acordo com o Canal Rural, com a publicação realizada em 09/05/2024, o evento climático adverso impediu a colheita em vários períodos, as perdas de produção podem atingir 100% das áreas restantes (24% do total). Além disso, muitas estruturas de grãos foram danificadas, afetando a produção colhida anteriormente. Em alguns locais foram retomadas as colheitas a partir do dia 03/05/2024, contudo, a quantidade retirada a partir de então está inapropriada, sendo que o restante pode não ser colhido pela inviabilidade econômica.

Abaixo seguem imagens das áreas plantadas da Rural Sul após as enchentes:



Área Plantada Rural Sul RS



A Rural Sul realizou a contratação de empresa especializada para a elaboração de laudos de vistorias e comprovação de perdas, os quais detalham que, da estimativa de receita bruta na safra de soja, o valor arrecado seria de R\$ 3.365.856,00, contudo houve perda de aproximadamente 65%, o que deverá ocasionar a retração da receita para o total de R\$ 1.269.750,00, além da perda na qualidade do produto. Em relação ao arroz, não houve perdas identificadas, entretanto, o montante já plantado deverá ser colhido antes do tempo previsto, para evitar propagação de fungos e outras pragas, conforme segue nos laudos anexos a este relatório (anexo II).

Quanto a Goiás, em janeiro/2024 a CONAB – Companhia Nacional de Abastecimento apontou dados de que GO possui uma área de 16 mil hectares dedicados ao cultivo de arroz, com produtividade estimada de 5,5 toneladas para cada hectare, apontando crescimento de 8,1% em relação à safra anterior.





FUNCIONÁRIOS

Em junho não houve registros de admissões ou demissões, encerrando o período com 27 funcionários, sendo 7 na Rural Sul-RS, 7 na Rural Sul-GO, 2 na Arroeira Sul-GO, 1 na Arroeira Sobrado-GO e 3 registrados na folha do sócio Marcelo Machado Goulart. Há também 5 sócios que são contabilizados nos gastos finais e estão distribuídos entre as filiais.

Os gastos com pessoal atingiram **R\$ 65,7 mil** no período. Os salários estão sendo pagos em dia, enquanto os encargos não é possível confirmar a liquidação, uma vez que foram enviados parcialmente os comprovantes, constando apenas pagamentos de FGTS das pessoas físicas dos sócios Marcelo Machado e Felipe Perfeito.

As empresas realizam contratações em períodos específicos para auxílio na colheita, plantação, etc. São realizadas através de recibos e os pagamentos ocorrem por dia trabalhado.

Funcionários

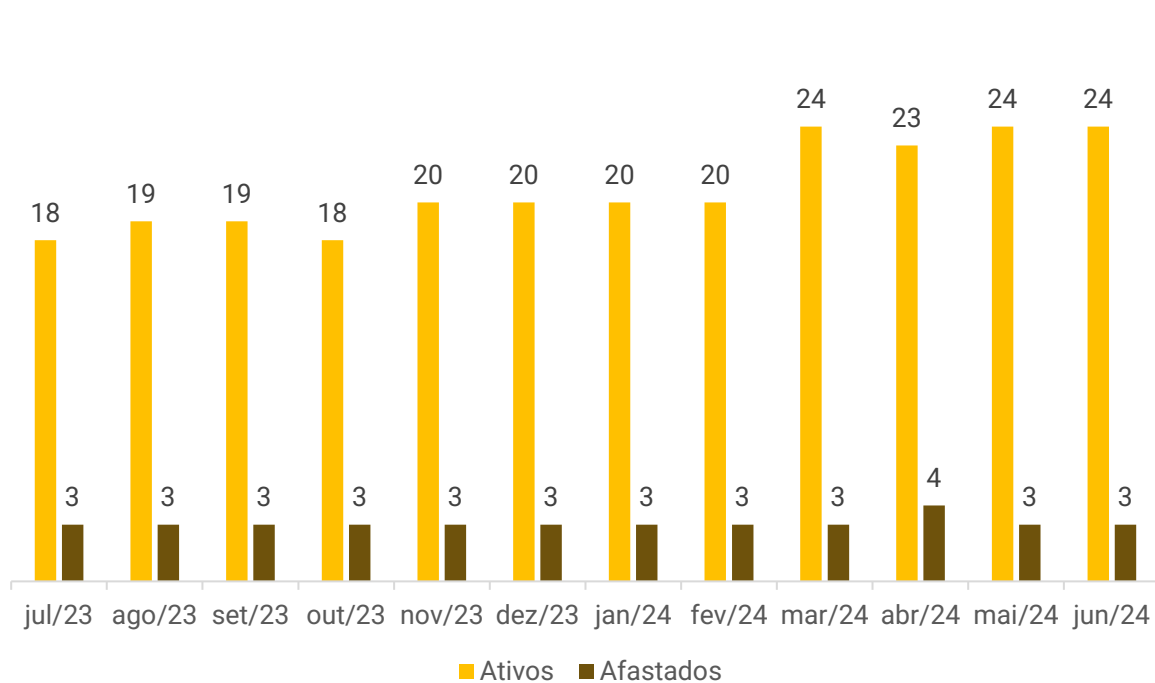

Distribuição por Cargos

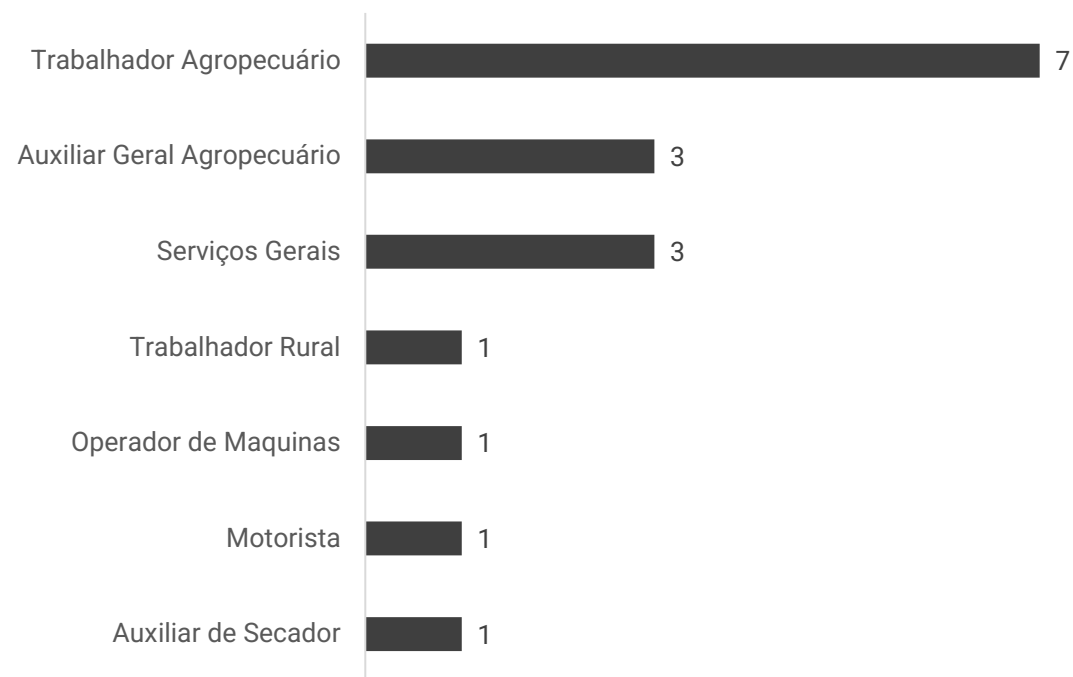



DADOS CONTÁBEIS E INFORMAÇÕES FINANCEIRAS – DFC CONSOLIDADO

DFC Gerencial Consolidado	abr/24	mai/24	jun/24
Entradas	4.799.844	2.112.392	2.283.790
Arrendamento	-	2.450	6.550
Diversos	44.345	31.036	15.018
Empréstimos	352.310	500.000	-
Transferência entre Contas	242.208	53.692	41.345
Venda de Arroz	4.111.382	1.492.545	1.941.894
Venda de Soja	-	-	278.982
Resgate Investimento	49.598	32.668	-
Saídas	4.797.365	1.950.022	2.135.859
Aplicação Investimento	52.599	28.999	-
Arrendamento	620.000	120.000	120.000
Combustível	98.359	82.689	5.174
Comunicação	252	-	260
Contador	236	-	5.776
Consórcio	20.037	2.562	107.011
Cópias e Autenticação	-	-	26
Despesas Diversas	14.447	22.236	7.372
Diversos	7.221	-	-
Encargos Sociais	28.485	2.346	5.600
Empréstimos	132.160	257.399	107.160
Energia	1.368	1.082	784
Fornecedor	753.917	452.684	539.065
Frete	41.869	14.169	32.134
Impostos	64.519	6.668	41.330
Insumo	23.769	72.300	-
Investimento	1.148	1.148	1.148
Juros	32.175	26.175	22.175
Manutenção	108.446	39.260	17.403
RH	501.659	166.359	371.194
RJ	347.342	-	-
Seguro	3.345	2.434	3.202
Serviços Prestados PJ	40.066	38.900	61.692
Transferência entre Contas	269.975	18.700	8.000
Outras Saídas	1.633.971	593.912	679.353
Variação	2.479	162.370	147.930
Disponibilidades início do período	106.334	108.813	271.183
Disponibilidades final do período	108.813	271.183	419.113

Entradas: as entradas de recursos acontecem, sobretudo, através das vendas de arroz (R\$ 1,9 milhão), sendo 63% realizadas em Goiás e 37% no Rio Grande do Sul, além da venda de soja realizada no RS que somou R\$ 278,9 mil. Os valores com arrendamentos totalizaram R\$ 6,5 e não foram esclarecidos pela empresa. Há ainda transferência entre contas (R\$ 41,3 mil) e valores alocados em diversos (R\$ 15 mil), os quais referem-se a secagem de soja, devoluções, serviços prestados, entre outros.

Saídas: as principais movimentações em junho ocorreram com os pagamentos de fornecedores (R\$ 539 mil), além de empréstimos (R\$ 107 mil). Os dispêndios com RH apresentaram crescimento, passando de R\$ 166,3 mil para R\$ 371 mil, sendo que as variações ocorrem de acordo com o período em cada região, oscilando de acordo com a necessidade de mão de obra. Os valores classificados como outras saídas (R\$ 679,3 mil) são oriundos, principalmente, de saídas para gastos dos sócios, aluguel de máquinas e outros custos das lavouras.

O saldo em caixa ao final da competência foi positivo de R\$ 419.113,12, contudo, cabe salientar que não é possível confirmar a veracidade da informação, uma vez que as movimentações ocorrem nas contas dos sócios e não são controladas pelas demonstrações da empresa, nem mesmo enviados os extratos bancários para conferência.

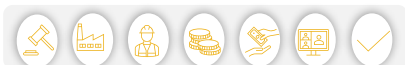



DADOS CONTÁBEIS E INFORMAÇÕES FINANCEIRAS – BALANÇO PATRIMONIAL CONSOLIDADO

Ativo	abr/24	mai/24	jun/24
Ativo Circulante	27.306.863	24.393.597	24.543.348
Clientes	3.923.153	840.701	375.335
Outros Créditos	20.724.313	20.893.498	21.496.819
Títulos de Capitalização	724.614	724.614	724.614
Adiantamento de férias	-	-	11.798
Estoques	1.934.783	1.934.783	1.934.783
Ativo Não Circulante	19.681.269	19.567.411	19.707.363
Créditos de sócios/diretores	3.372.883	3.232.941	3.245.032
Depósitos Judiciais	308.976	308.976	308.976
Imobilizado e Intangível	15.999.410	16.025.494	16.153.355
Total do Ativo	46.988.132	43.961.007	44.250.712
Passivo	abr/24	mai/24	jun/24
Passivo Circulante	64.303.535	61.908.743	62.671.633
Fornecedores	8.490.755	5.961.063	5.803.954
Contas a pagar	1.075.720	1.312.322	1.211.162
Recuperação Judicial	31.208.346	31.208.346	31.208.346
Obrigações Encargo Sociais e Fiscal	1.423.544	1.450.498	1.468.548
Adiantamento de Clientes	138.312	-	565.478
Empréstimos e Financiamentos	2.095.765	2.095.765	2.095.765
Provisões Trabalhistas	97.044	106.250	100.212
Outras Contas a Pagar	19.774.050	19.774.500	20.218.170
Patrimônio Líquido	- 17.315.404	- 17.947.736	- 18.420.921
Capital social	100.000	100.000	100.000
Prejuízos acumulados	- 17.415.404	- 18.047.736	- 18.520.921
Total do Passivo	46.988.132	43.961.007	44.250.712

As demonstrações contábeis das recuperandas não apresentam fielmente a realidade das empresas, uma vez que alguns saldos não atestam veracidade e outros não são passíveis de averiguação por ausência de documentos complementares. Portanto, a análise a seguir refere-se, apenas, às movimentações do mês. Além disso, a Rural Sul utiliza recursos de sócios e parceiros, uma vez que não possui conta bancária, misturando o patrimônio pessoal com o da empresa, ofendendo o princípio da entidade, que preza pela autonomia patrimonial das partes.

Clientes: o saldo não corresponde à realidade, sendo desconhecido seu verdadeiro valor. Embora reiteradamente solicitado, as recuperandas não enviaram o *aging list*, justificando não possuírem pelas vendas serem realizadas apenas à vista. Em junho houve registro de R\$ 1.190.031,20 de novas vendas e R\$ 1.655.397,88 de recebimentos. Os principais recebimentos foram da empresa Urbano Agroindustrial (R\$ 976,5mil).

Outros Créditos: os valores referem-se aos saldos das contas bancárias utilizadas pela Rural Sul em nome de terceiros, pois a recuperanda não possui faturamento próprio, de modo que as vendas ocorrem diretamente na pessoa física dos sócios. No período houve movimentações de R\$ 10,1 milhões de novas entradas e R\$ 9,5 milhões de pagamentos, sendo as principais movimentações na conta de Mafer Adm de Recebíveis (R\$ 6 milhões).

Estoques: a importância não corresponde à realidade. A assessoria contábil está estudando uma forma de regularizar o saldo, porém sem prazo determinado. As recuperandas informaram que não utilizam estoques, pois o procedimento é “colhe e vende”. A rubrica se encontra sem movimentação desde novembro/2020.

Créditos de Sócios/Diretores: no período as recuperandas transferiram R\$ 12 mil para os gastos particulares dos sócios, sem registro de devoluções. Em 2020 houve a aquisição de uma colheitadeira registrada em nome de Marcelo Machado Goulart, a qual restam ainda três parcelas que deverão ser pagas nos próximos 3 anos, para que então seja possível realizar a troca de titularidade e encaminhada a documentação, conforme esclarecido pelas empresas. Evidencia-se que em agosto/2020 houve transferência no montante de R\$ 205.500,00 a Felipe Perfeito Goulart para compra de uma plantadeira utilizada pela Rural Sul. O bem não foi contabilizado no imobilizado da empresa, situação que permanece até o momento.

Imobilizado e Intangível: as movimentações ocorrem, exclusivamente, com pagamentos de consórcios no total de R\$ 127.861,84. O crescimento da parcela foi esclarecido pelas empresas devido a previsão em contrato de uma parcela anual maior que as demais.





DADOS CONTÁBEIS E INFORMAÇÕES FINANCEIRAS – BALANÇO PATRIMONIAL CONSOLIDADO

Ativo	abr/24	mai/24	jun/24
Ativo Circulante	27.306.863	24.393.597	24.543.348
Clientes	3.923.153	840.701	375.335
Outros Créditos	20.724.313	20.893.498	21.496.819
Títulos de Capitalização	724.614	724.614	724.614
Adiantamento de férias	-	-	11.798
Estoques	1.934.783	1.934.783	1.934.783
Ativo Não Circulante	19.681.269	19.567.411	19.707.363
Créditos de sócios/diretores	3.372.883	3.232.941	3.245.032
Depósitos Judiciais	308.976	308.976	308.976
Imobilizado e Intangível	15.999.410	16.025.494	16.153.355
Total do Ativo	46.988.132	43.961.007	44.250.712
Passivo	abr/24	mai/24	jun/24
Passivo Circulante	64.303.535	61.908.743	62.671.633
Fornecedores	8.490.755	5.961.063	5.803.954
Contas a pagar	1.075.720	1.312.322	1.211.162
Recuperação Judicial	31.208.346	31.208.346	31.208.346
Obrigações Encargo Sociais e Fiscal	1.423.544	1.450.498	1.468.548
Adiantamento de Clientes	138.312	-	565.478
Empréstimos e Financiamentos	2.095.765	2.095.765	2.095.765
Provisões Trabalhistas	97.044	106.250	100.212
Outras Contas a Pagar	19.774.050	19.774.500	20.218.170
Patrimônio Líquido	- 17.315.404	- 17.947.736	- 18.420.921
Capital social	100.000	100.000	100.000
Prejuízos acumulados	- 17.415.404	- 18.047.736	- 18.520.921
Total do Passivo	46.988.132	43.961.007	44.250.712

As demonstrações contábeis das recuperandas não apresentam fielmente a realidade das empresas, uma vez que alguns saldos não atestam veracidade e outros não são passíveis de averiguação por ausência de documentos complementares. Portanto, a análise a seguir refere-se, apenas, às movimentações do mês. Além disso, a Rural Sul utiliza recursos de sócios e parceiros, uma vez que não possui conta bancária, misturando o patrimônio pessoal com o da empresa, ofendendo o princípio da entidade, que preza pela autonomia patrimonial das partes.

Fornecedores: em junho houve pagamentos na cifra de R\$ 837,9 mil e novas compras de R\$ 995 mil, sendo a movimentação juntamente aos fornecedores amplamente pulverizada. As recuperandas realizam parte das obrigações junto aos fornecedores através de permuta (operação *Barter*). **As empresas informaram que a inadimplência no período é baixa, porém não elucidaram o valor total em aberto, além de citarem que os pagamentos são feitos conforme disponibilidade de seu caixa, e que o excedente se deve a saldo anterior que permanece lançado, sem maiores detalhes. Quanto ao envio do *aging list*, a recuperanda informa não possuir, mas vem estudando formas para elaboração detalhada do relatório, contudo, não determinou prazo de conclusão.**

Contas a Pagar: englobam, sobretudo, empréstimos que ocorrem sem contrato em Goiás. Não há informações pormenorizadas, prejudicando outras análises. Quanto às movimentações realizadas na competência, compreendem, unicamente, a devolução de empréstimo para Valmar Cardoso Jr no montante de R\$ 101.160,00.

Recuperação Judicial: se refere aos valores arrolados na RJ os quais possuem divergência de R\$ 353 mil com os valores habilitados, e deverão ser ajustados pela empresa, porém não foi determinado prazo para conclusão. No período não houve registro de pagamentos dos créditos concursais, tendo em vista que a Recuperanda foi afetada pelas enchentes no Rio Grande do Sul, necessitando solicitar a prorrogação dos prazos de pagamentos pela perda parcial da safra.

Adiantamento de Clientes: na competência foram realizados novos adiantamentos no total de R\$ 565,4 mil, sendo R\$ 481,7 mil para a empresa Realengo Alimentos e R\$ 83,7 mil para VL Sul. As empresas esclarecem que se referem a venda de grãos e que parte das entregas já foram realizadas, sem maiores detalhes.

Empréstimos e Financiamentos: compreende empréstimos junto a 4 instituições financeiras que a Rural Sul adquiriu, inicialmente, em agosto/2020 e, embora reiteradamente solicitado, não houve qualquer envio de documentação por parte da empresa, tampouco foram registrados pagamentos dos empréstimos adquiridos. As recuperandas informaram que não possuem os contratos dos empréstimos.

Outras Contas a Pagar: tratam-se de contabilização das contas pessoais dos sócios. O saldo da rubrica não se encontra de acordo com a realidade, tendo em vista que há saldos anteriores que não foram consolidados, conforme elucidado pela recuperanda.





DADOS CONTÁBEIS E INFORMAÇÕES FINANCEIRAS – DRE CONSOLIDADO

DRE Rural Sul	abr/24	mai/24	jun/24	2024
Receita Operacional Bruta	3.928.794	831.391	1.190.031	14.126.044
Custo dos produtos e serviços vendidos	- 1.999.367	- 1.116.957	- 1.258.237	- 7.520.939
Lucro Bruto	1.929.427	- 285.566	- 68.206	6.605.105
<i>Margem Bruta</i>	49%	-34%	-6%	47%
Despesas administrativas	- 331.890	- 323.629	- 369.640	- 1.771.493
Resultado Operacional	1.597.537	- 609.195	- 437.847	4.833.612
Ebitda	1.597.537	- 609.195	- 437.847	6.633.727
<i>Margem Operacional</i>	41%	-73%	-37%	34%
Despesas financeiras	- 27.749	- 23.138	- 35.338	- 135.915
Resultado antes dos Impostos	1.569.788	- 632.333	- 473.185	4.697.697
Resultado Líquido do Exercício	1.569.788	- 632.333	- 473.185	4.697.697
<i>Margem Líquida</i>	40%	-76%	-40%	33%

Receita Operacional Bruta: em junho as Recuperandas apresentaram faturamento de R\$ 1,1 milhão, apontando acréscimo de 43% em comparação ao seu antecessor. O crescimento está ligado, em sua maioria, ao período de colheita em GO.

Custos: os custos englobam as contas de insumos, combustíveis e lubrificantes, manutenção e reparos. As movimentações mais significativas foram em face dos valores de insumos, que passaram de R\$ 302 mil para R\$ 207,6 mil, enquanto os outros custos de produção cresceram de R\$ 319,9 mil para R\$ 679 mil. As variações ocorrem de acordo com cada período em cada região, sendo normais as oscilações mensais.

Despesas Administrativas Gerais: compreendem, basicamente, as despesas com funcionários, serviços de pessoa jurídica (advogados e contabilidade), serviços de pessoa física (trabalhadores informais) e manutenção. Na competência as despesas apresentaram aumento de 14%, motivado, principalmente, pelos valores de serviços de terceiros que passaram de R\$ 84,8 mil para R\$ 116,4 mil, além das despesas com manutenções e reparos que cresceram R\$ 57,9 mil, devido a reparação do maquinário para o plantio no RS.

Resultado Financeiro: a inexistência de receitas frente as despesas financeiras de juros sobre os pagamentos em atraso (R\$ 34,4 mil), despesas bancárias (R\$ 327,30) e IOF (R\$ 535,83), geraram resultado financeiro negativo de R\$ 35,3 mil no período.

Resultado: embora o crescimento do faturamento, os custos e despesas elevados ocasionaram resultado negativo de R\$ 473.184,81 em junho. No acumulado do ano de 2024 apresenta lucros no total de R\$ 4.697.697,08.

Em relação à Receita e Resultados do Grupo Rural Sul, é importante frisar que suas atividades estão ligadas ao cultivo de arroz, de forma que os meses que apresentam lucro são limitados àqueles em que há colheita e venda do produto, enquanto que os Custos e Despesas ocorrem em meses diferentes, quando há o preparo do solo, plantio e desenvolvimento. No Rio Grande do Sul, a colheita acontece somente no mês de março/abril, enquanto que em Goiás ocorre duas vezes ao ano, e o ciclo de preparo à colheita leva de 4 a 6 meses. Portanto, existem severas variações de Receita, bem como diversos meses de prejuízo contábil, só podendo ser auferido eventual lucro ou prejuízo na operação de forma anual.

A Administração Judicial evidencia que as vendas da Rural Sul ocorrem originalmente na pessoa física dos sócios Felipe e Marcelo, e somente os gastos a título de custos e despesas são lançados contra a Rural Sul, de modo que o balancete apresentado possui consolidação com as informações da pessoa física dos sócios.

PLANO SAFRA (ARROZ IRRIGADO)

MÊS	RS	GO
JANEIRO	IRRIGAÇÃO / FUNGICIDA	PLANTIO / COLHEITA
FEVEREIRO	IRRIGAÇÃO / FUNGICIDA	PLANTIO
MARÇO	COLHEITA	PREPARO DE SOLO
ABRIL	COLHEITA	PREPARO DE SOLO
MAIO	MANUTENÇÃO MÁQUINAS	PREPARO DE SOLO / COLHEITA
JUNHO	MANUTENÇÃO MÁQUINAS	PLANTIO / COLHEITA
JULHO	PREPARO DE SOLO	PLANTIO / COLHEITA
AGOSTO	PREPARO DE SOLO	PLANTIO
SETEMBRO	PREPARO DE SOLO	PLANTIO
OUTUBRO	PLANTIO	PLANTIO
NOVEMBRO	PLANTIO	COLHEITA
DEZEMBRO	TRATOS CULTURAIS / IRRIGAÇÃO	COLHEITA





DADOS CONTÁBEIS E INFORMAÇÕES FINANCEIRAS – ÍNDICES DE LIQUIDEZ

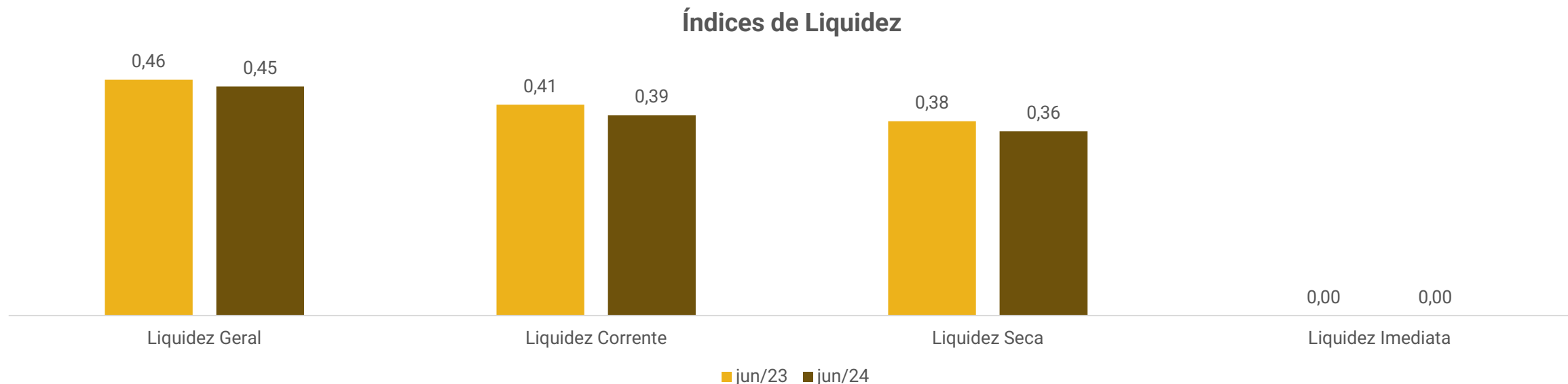

Os índices de liquidez evidenciam a capacidade de pagamento da empresa, sendo que o resultado esperado é superior a um.

Entre os meses analisados, a Rural Sul não apresenta capacidade de pagamento, principalmente considerando todos os índices. É possível observar uma redução em junho/2024, quando comparado ao mesmo período do ano anterior, registrando os melhores índices na liquidez corrente e geral, sendo que a primeira considera apenas os ativos em curto prazo para pagamento do endividamento também em curto prazo, enquanto a segunda engloba todos os valores alocados em curto e longo prazo, os quais apontaram 0,39 e 0,45, respectivamente.

Cabe salientar que as demonstrações contábeis das recuperandas não apresentam fielmente a realidade das empresas, uma vez que alguns saldos não atestam veracidade e outros não são passíveis de averiguação por ausência de documentos complementares. Desta forma, os índices podem ter suas análises prejudicadas.



ENDIVIDAMENTO – PASSIVO TOTAL

Passivo global de R\$ 64.267.299,23.

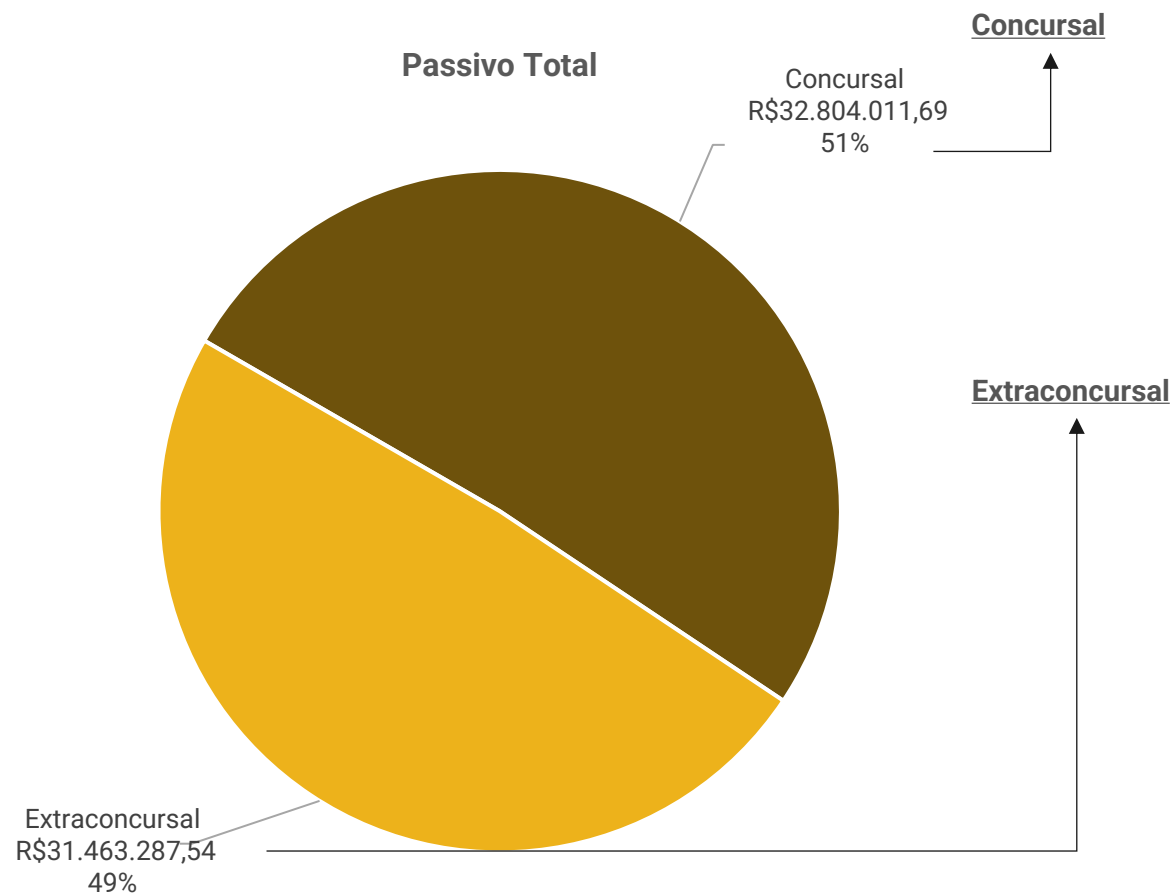

Natureza	Quantidade de credores	% quantidade de credores	Valor total (em R\$ mil)	% Valor total
Trabalhista	21	42,86%	545.084,16	1,66%
Garantia Real	4	8,16%	11.175.704,62	34,07%
Quirografário	24	48,98%	21.083.222,91	64,27%
Total	49	100%	32.804.011,69	100%

Em junho/2024 o passivo extraconcursal somou R\$ 31.463.287,54 e é composto, principalmente por contas a pagar (68%) e fornecedores (18%).





Endividamento Extraconcursal

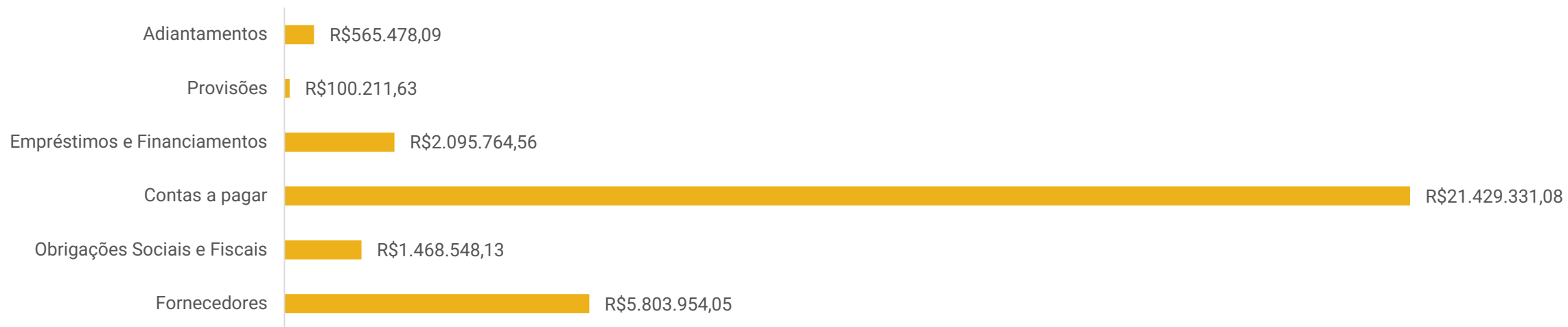

Adiantamentos: compreendem novos adiantamentos de clientes no total de R\$ 565,4 mil, os quais as empresas esclarecem que se referem a venda de grãos e que parte das entregas já foram realizadas, sem maiores detalhes.

Provisões: se deve a provisões de férias e décimo terceiro, além de seus encargos no montante de R\$ 100.211,63.

Empréstimos e Financiamentos: engloba endividamento extraconcursal junto aos bancos Bradesco (R\$ 1.226.286,16), Banrisul (R\$ 852.069,77) e Sicredi (R\$ 17.408,63). Estes valores foram adquiridos, inicialmente, em agosto/2020 e, embora reiteradamente solicitado, não houve qualquer envio de documentação por parte da empresa, tampouco foram registrados pagamentos. A última movimentação ocorreu em fevereiro/2022 quando houve nova contratação de empréstimo junto ao Banco Bradesco no montante de R\$ 516.710,96. As recuperandas informaram que não possuem os contratos dos empréstimos.

Contas a Pagar: trata-se da contabilização pertinente a movimentações de empréstimo e devoluções de terceiros, que pode ser acompanhada no tópico **Dados Contábeis e Informações Financeiras – Balanço Patrimonial Consolidado**.

Obrigações Sociais e Fiscais: o principal saldo se refere a ICMS de R\$ 1,2 milhão. O único parcelamento que se encontra ativo é de ICMS em nome do sócio Marcelo, informado pela empresa estar sendo pago em dia, porém sem maiores detalhes. A despeito dos demais impostos, as recuperandas afirmam considerarem o passivo tributário proporcionalmente irrisório em relação ao valor sujeito à recuperação judicial, assim, entendem que oportunamente farão parcelamentos ou refinanciamento junto aos órgãos públicos. Destaca-se que os sócios estão colocando em dia a dívida tributária que consta em seus CPFs, devido ao faturamento ser realizado em seus nomes, e não da Rural Sul, sendo os pagamentos realizados com recursos da Rural Sul, contudo, as empresas não enviaram os comprovantes de pagamentos tão pouco os relatórios atualizados das dívidas federais, estaduais e municipais, embora solicitado reiteradas vezes.

Fornecedores: as empresas informam que a inadimplência extraconcursal é baixa, porém sem detalhamento de valores, além de citarem que os pagamentos são feitos conforme disponibilidade de seu caixa, e que o total permanece elevado devido ao saldo anterior, sem maiores esclarecimentos.





DILIGÊNCIAS NOS ESTABELECIMENTOS DA RECUPERANDA

Em 06.08.2024 foi realizada reunião virtual através da plataforma Microsoft Teams, para acompanhamento das operações das empresas.

No primeiro momento o sócio, Sr. Felipe, esclarece que o tempo ruim no Rio Grande do Sul segue afetando o plantio, uma vez que a preparação do solo deve ser realizada com tempo seco e firme, e as frequentes chuvas vem atrasando o início deste processo. Conseqüentemente, o período de plantio será adiado, asindo do cronograma habitual. Outro ponto preocupante para as Recuperandas é com os próximos meses, os quais possuem previsões de fortes chuvas, principalmente ao final de agosto e início de setembro.

Neste momento o RS vem realizando as manutenções no maquinário. A área de plantio foi 100% segurada, além de programarem maior plantio de arroz.

Em GO o clima é favorável ao plantio, principalmente por estarem em período de seca até o final de setembro, devendo ocorrer o maior volume de chuvas a partir de outubro até abril do próximo ano, contudo, sem afetar significativamente a plantação, já que para este período restam apenas 30%/40% do plantio de arroz.

Além das dificuldades climáticas, as empresas relatam que os custos de diversos produtos aumentaram, crescendo os custos das produções, principalmente com diesel, equipamentos do maquinário e adubos.

Embora as adversidades encontradas, o grupo Rural Sul vem honrando com seus pagamentos de salários e encargos, bem como demais impostos. Além disto, a retomada dos pagamentos dos credores concursais, previstos para maio/2025, deverão ocorrer sem problemas.



CUMPRIMENTO DO PLANO

Até julho/2024 foram realizados os pagamentos das classes I, II e III, sendo o total já pago de R\$ 1.034.529,14. O montante de R\$ 628.398,67 se encontra em atraso, que corresponde a 2,76%, enquanto o saldo a vencer compreende 92,71% do montante total a pagar. Demais informações podem ser acompanhadas no relatório próprio do plano de recuperação judicial.

CONDIÇÕES DO PLANO						ATUALIZAÇÃO EM JULHO 2024			OBSERVAÇÃO DA ADMINISTRAÇÃO JUDICIAL
CLASSE	Subclasse	VALOR RJ	INÍCIO DOS PAGAMENTOS	FIM DOS PAGAMENTOS	VALOR APÓS DESÁGIO	PAGO	EM ATRASO	A VENCER	
Classe I - Trabalhista	Aplicável a todos	545.084	fev/23	jan/24	545.084,16	384.222,42	-	160.861,74	Os pagamentos serão iniciados em até 72h após a decisão que homologar o Plano de Recuperação Judicial
Classe II - Garantia Real	Aplicável a todos	11.175.705	fev/24	jan/30	7.711.236,19	211.426,23	316.989,01	7.182.820,95	A partir da decisão que homologar o Plano de Recuperação Judicial. Atualização a partir da aprovação do plano em AGC (08/07/2022). Possibilitada a compensação de créditos.
Classe III - Quirografários	Aplicável a todos	21.083.223	fev/24	jan/33	14.547.423,81	438.880,49	311.409,66	13.797.133,65	A partir da decisão que homologar o Plano de Recuperação Judicial. Atualização a partir da aprovação do plano em AGC (08/07/2022). Possibilitada a compensação de créditos.
Classe IV - ME e EPP	Aplicável a todos	-	fev/24	jan/33	-	-	-	-	A partir da decisão que homologar o Plano de Recuperação Judicial. Atualização a partir da aprovação do plano em AGC (08/07/2022). Possibilitada a compensação de créditos.
TOTAL		32.804.012			22.803.744,16	1.034.529,14	628.398,67	21.140.816,34	
					100,00%	4,54%	2,76%	92,71%	



ANEXOS

1

Demonstrações contábeis de junho/2024

RURAL SUL PRODUCAO DE ARROZ IRRIGADO LTDA
 CNPJ: 28.620.500/0001-45

B A L A N Ç O P A T R I M O N I A L
 Exercício encerrado em 30 de junho de 2024.

Consolidado Com: MMG FBG Dia:17/07/2024 Hr:14:03:09,44
 Descricao da conta-----Sld.de Junho 2024--Sld.de Dezembro 2023

ATIVO

CIRCULANTE	24.543.348,49	22.690.577,53
CREDITOS	375.334,74	2.569.684,42
CLIENTES A RECEBER	375.334,74	2.569.684,42
OUTROS CREDITOS	22.233.230,51	18.186.109,87
OUTROS CREDITOS A RECEBER	21.496.818,61	17.460.549,80
TITULOS DE CAPITALIZAÇÃO	724.613,56	724.613,56
ADIANTAMENTOS CONCEDIDOS	11.798,34	946,51
ESTOQUE	1.934.783,24	1.934.783,24
ESTOQUE	1.934.783,24	1.934.783,24
ATIVO NÃO CIRCULANTE	3.554.007,97	3.492.859,51
REALIZÁVEL A LONGO PRAZO	3.554.007,97	3.492.859,51
CRÉDITOS DE SÓCIOS / DIRETORES	3.245.031,88	3.183.883,42
DEPÓSITOS JUDICIAIS	308.976,09	308.976,09
PERMANENTE	16.153.355,49	15.896.777,43
PERMANENTE	16.153.355,49	15.896.777,43
IMOBILIZADOS	17.953.470,26	17.696.892,20
(-) DEPRECIACÃO ACUMULADA	1.800.114,77-	1.800.114,77-
DIFERIDO	6.660,00	6.660,00
(-) AMORTIZACAO ACUMULADA	6.660,00-	6.660,00-

Continua.

RURAL SUL PRODUCAO DE ARROZ IRRIGADO LTDA
CNPJ: 28.620.500/0001-45

B A L A N Ç O P A T R I M O N I A L
Exercício encerrado em 30 de junho de 2024.

Consolidado Com: MMG FBG

Dia:17/07/2024 Hr:14:03:09,44

Descricao da conta-----Sld.de Junho 2024--Sld.de Dezembro 2023

Continuacao.

PASSIVO

CIRCULANTE	62.671.633,05-	65.198.832,65-
FORNECEDORES	5.803.954,05-	10.050.538,50-
FORNECEDORES DE MAT. E SERV.	5.803.954,05-	10.050.538,50-
CONTAS A PAGAR	1.211.161,52-	2.169.024,93-
CONTAS A PAGAR	1.211.161,52-	2.169.024,93-
RECUPERAÇÃO JUDICIAL	31.208.345,51-	32.450.160,60-
RECUPERAÇÃO JUDICIAL	26.562.035,72-	27.803.850,81-
OUTRAS OBRIGAÇÕES	4.646.309,79-	4.646.309,79-
OBRIG. ENCARGOS TRABALHISTAS	32.170,45-	0,00
OBRIG. ENCARGOS TRABALHISTAS	32.170,45-	0,00
OBRIGAÇÕES FISCAIS A PAGAR	1.365.946,55-	1.364.034,63-
OBRIGAÇÕES FISCAIS A PAGAR	1.365.946,55-	1.364.034,63-
OBRIGAÇÕES SOCIAIS A PAGAR	70.431,13-	29.621,17-
OBRIGAÇÕES SOCIAIS A PAGAR	70.431,13-	29.621,17-
ADIANTAMENTO DE CLIENTES	565.478,09-	709.711,37-
ADIANTAMENTO DE CLIENTES	565.478,09-	709.711,37-
EMPRÉSTIMOS E FINANCIAMENTOS	2.095.764,56-	2.095.764,56-
EMPRESTIMOS - CP	2.095.764,56-	2.095.764,56-

Continua.

DEMONSTRAÇÃO DO RESULTADO DO EXERCÍCIO

Período: Janeiro/2024 a Junho/2024

Plano de Contas Consolidado Com: MMG FBG

Dia: 17/07/2024

Hora: 14:03:09,44

* -----			
-Codigo conta/descricao da conta-----	%1.Grp-----	S	A L D O S-----
RECEITA OPERACIONAL BRUTA	100,00	14.126.043,61	
RECEITA OPERACIONAL BRUTA	100,00		14.126.043,61
RECEITA DE VENDA DE MERCADORIAS	100,00		14.126.043,61
-----			-----
RECEITA LIQUIDA	100,00	14.126.043,61	
CUSTO SERV./ PRODUTOS VENDIDOS	53,24	7.520.938,95-	
CUSTO PRO.FABR.PROPRIA VENDIDA	53,24		7.520.938,95-
(+) OUTROS CUSTOS DE PRODUÇÃO	53,24		7.520.938,95-
-----			-----
LUCRO BRUTO	46,76	6.605.104,66	
DESPESAS OPERACIONAIS	12,54	1.771.492,75-	
DESPESAS ADMINISTRATIVAS	12,54		1.771.492,75-
DESPESAS COM PESSOAL - ADM	3,39		478.374,83-
DESPESAS COM DIRETORIA - ADM	0,36		50.832,00-
OUTRAS DESP. ADMINISTRATIVAS	8,74		1.234.691,92-
DESPESAS TRIBUTÁRIAS	0,05		7.594,00-
-----			-----
RES. OPER ANTES DO RES.FINANC.	34,22	4.833.611,91	
RESULTADO FINANCEIRO	0,96	135.914,83-	
RESULTADOS FINANC. LÍQUIDOS	0,96		135.914,83-
DESPESAS FINANCEIRAS	0,96		135.914,83-
-----			-----
RESULTADO ANTES PROV.IMP.PART.	33,26	4.697.697,08	
RES.EXERCÍCIO ANTES PARTICIPAÇ	33,26	4.697.697,08	
LUCRO (PREJUÍZO) LIQ. DO EXERC	33,26	4.697.697,08	

VIAMAO, 30 de junho de 2024.

 MARCELO MACHADO GOULART
 Socio Administrador
 CPF Numero - 677.945.130-49

 ALEXSANDRO CORREIA DE RESENDE
 Contador CRC/RS 06875709
 CPF Numero - 916.814.990-53

=
 =
 =
 =

=====