



Número: **5001195-55.2021.8.13.0132**

Classe: **[CÍVEL] RECUPERAÇÃO JUDICIAL**

Órgão julgador: **Vara Única da Comarca de Carandaí**

Última distribuição : **31/08/2021**

Valor da causa: **R\$ 9.160.765,00**

Assuntos: **Recuperação judicial e Falência**

Segredo de justiça? **NÃO**

Justiça gratuita? **NÃO**

Pedido de liminar ou antecipação de tutela? **SIM**

Partes	Advogados
HELIO PIRES FERNANDES FILHO CPF 04899730608 (AUTOR)	
	PERICLES DE PAULA NETO (ADVOGADO) DANIEL FELIPE QUIRINO PRENASSI (ADVOGADO) FELIPE DISCACCIATI BRASIL (ADVOGADO) FERNANDA DE FATIMA SIQUEIRA RODRIGUES (ADVOGADO)
FLAVIO JOSE FERNANDES CPF 9351215634 (AUTOR)	
	PERICLES DE PAULA NETO (ADVOGADO) DANIEL FELIPE QUIRINO PRENASSI (ADVOGADO) FELIPE DISCACCIATI BRASIL (ADVOGADO) FERNANDA DE FATIMA SIQUEIRA RODRIGUES (ADVOGADO)
JOSE PIRES FERNANDES JUNIOR CPF 04603212690 (AUTOR)	
	PERICLES DE PAULA NETO (ADVOGADO) DANIEL FELIPE QUIRINO PRENASSI (ADVOGADO) FELIPE DISCACCIATI BRASIL (ADVOGADO) FERNANDA DE FATIMA SIQUEIRA RODRIGUES (ADVOGADO)
HELIO PIRES FERNANDES CPF 08393265649 (AUTOR)	
	PERICLES DE PAULA NETO (ADVOGADO) DANIEL FELIPE QUIRINO PRENASSI (ADVOGADO) FELIPE DISCACCIATI BRASIL (ADVOGADO) FERNANDA DE FATIMA SIQUEIRA RODRIGUES (ADVOGADO)

Outros participantes	
UNIÃO FEDERAL- (PFN) (TERCEIRO INTERESSADO)	
COOPERATIVA DOS CAFEICULTORES DA ZONA DE VARGINHA LTDA (TERCEIRO INTERESSADO)	
	CRISTIANO DE CARVALHO FERREIRA (ADVOGADO) JOAO RAFAEL REIS (ADVOGADO) BRENO FERREIRA MATOSO (ADVOGADO)
ESTADO DE MINAS GERAIS (FISCAL DA LEI)	
Ministério Público - MPMG (FISCAL DA LEI)	

TACIANI ACERBI CAMPAGNARO COLNAGO CABRAL (ADMINISTRADOR(A) JUDICIAL)	
	TACIANI ACERBI CAMPAGNARO COLNAGO CABRAL (ADVOGADO)
MUNICIPIO DE CARANDAI (FISCAL DA LEI)	

Documentos			
Id.	Data da Assinatura	Documento	Tipo
10106263080	06/11/2023 13:19	<a href="#">Manifestação administradora judicial</a>	Manifestação
10106290853	06/11/2023 13:19	<a href="#">2023.11.06 Manifestação juntada de RMA - Agosto de 2023</a>	Manifestação
10106287406	06/11/2023 13:19	<a href="#">RMA - Agosto de 2023</a>	Outros documentos

Manifestação e documento em PDF.





ACERBI CAMPAGNARO  
COLNAGO CABRAL  
ADMINISTRAÇÃO JUDICIAL

EXCELENTÍSSIMA SENHORA DOUTORA JUÍZA DE DIREITO DA **VARA ÚNICA** DA  
COMARCA DE **CARANDAÍ/MG**.

**Processo n.º 5001195-55.2021.8.13.0132**

**TACIANI ACERBI CAMPAGNARO COLNAGO CABRAL**, já devidamente qualificada, vem, respeitosamente, perante V. Exa., nos autos da *recuperação judicial* de **FLÁVIO JOSÉ FERNANDES, HÉLIO PIRES FERNANDES FILHO, HÉLIO PIRES FERNANDES** e **JOSÉ PIRES FERNANDES JÚNIOR**, em conjunto **GRUPO PIRES – EM RECUPERAÇÃO JUDICIAL**, **requerer** a juntada do Relatório Mensal de Atividades referente ao mês de agosto de 2023.

Termos em que pede deferimento.

De Belo Horizonte/MG para Carandaí/MG, em 06 de novembro de 2023.

**TACIANI ACERBI CAMPAGNARO COLNAGO CABRAL**  
OAB/MG 170.449  
Administradora Judicial  
lamz

Alameda Oscar Niemeyer, 1033  
Conjunto 424, torre 4 - Vila da Serra  
Nova Lima/MG - CEP: 34006-065  
(31) 3879-2669 (31) 2115-6166  
(31) 99495-6551(whatsapp)

Avenida João Baptista Parra, 633  
Sala 1401- Praia do Suá  
Vitória/ES - CEP: 29052-123  
(27) 99938-6551 (whatsapp)

WWW.COLNAGOCABRAL.COM.BR  
CONTATO@COLNAGOCABRAL.COM.BR



ACERBI CAMPAGNARO  
COLNAGO CABRAL

ADMINISTRAÇÃO JUDICIAL

## RELATÓRIO DE ATIVIDADES

RECUPERAÇÃO JUDICIAL

**FLÁVIO JOSÉ FERNANDES, HÉLIO PIRES  
FERNANDES FILHO, HÉLIO PIRES  
FERNANDES e JOSÉ PIRES FERNANDES  
JÚNIOR, em conjunto GRUPO PIRES – EM  
RECUPERAÇÃO JUDICIAL**

RMA – AGOSTO DE 2023

06.NOVEMBRO.2023



1. Informações iniciais sobre o RMA e as Recuperandas.....	3	2.1.1 Análise financeira.....	11
1.1 O RMA.....	3	2.1.2 Resultado do período.....	12
1.2 As Recuperandas e suas atividades.....	3	3. Análise dos Índices de liquidez.....	13
1.3 Últimos acontecimentos relevantes e cronograma processual.....	4	3.1 Índices de liquidez mensal.....	14
1.4 Organograma societário.....	5	3.2 Índice de Endividamento.....	15
1.5 Folha de pagamentos.....	6	3.3 Capital de giro líquido (CGL).....	16
1.5.1 Número de funcionários.....	6	4. Balanço patrimonial.....	17
1.6 Endividamento.....	7	4.1 Análise do Capital circulante líquido.....	19
1.6.1 Créditos sujeitos à recuperação judicial – quadro evolutivo.....	7	4.2 Patrimônio líquido.....	21
1.6.2 Análise da relação de credores (art. 7º, §2º, da Lei n.º 11.101, de 2005).....	8	5. Questões processuais.....	22
1.7 Eventos relevantes.....	9	5.1 Conferência dos documentos dos arts. 48 e 51, ambos da Lei nº 11.101, de 2005.....	22
1.7.1 Providências notificadas pelas Recuperandas para enfrentamento da crise.....	9	6. Conclusão.....	23
2. Faturamento.....	10		
2.1 Demonstração do resultado do exercício .....	10		



## 1. INFORMAÇÕES INICIAIS SOBRE O RMA E A RECUPERANDA

### 1.1 O RMA

Este Relatório Mensal de Atividades – RMA refere-se ao mês de agosto de 2023 e foi elaborado pela ACCC Administração Judicial, com base nos elementos contábeis fornecidos por FLÁVIO JOSÉ FERNANDES, JOSÉ PIRES FERNANDES JÚNIOR, HÉLIO PIRES FERNANDES e HÉLIO PIRES FERNANDES FILHO, em conjunto GRUPO PIRES – EM RECUPERAÇÃO JUDICIAL, em conformidade com o previsto no artigo 22, inciso II, alínea “c”, da Lei n.º 11.101, de 2005.

Neste são registradas as principais informações processuais e financeiras das Recuperandas, analisadas conjuntamente pela administradora e pelo perito nomeados pelo d. juízo.

Na oportunidade, reitera-se a disponibilidade desta administradora judicial para prestação de esclarecimentos a qualquer interessado, ratificando atuação transparente e compromissada, direcionada para a preservação da empresa, com adequado atendimento aos direitos dos credores.

### 1.2 AS RECUPERANDAS E SUAS ATIVIDADES

FLÁVIO JOSÉ FERNANDES, JOSÉ PIRES FERNANDES JÚNIOR, HÉLIO PIRES FERNANDES e HÉLIO PIRES FERNANDES FILHO, em conjunto GRUPO PIRES, formularam requerimento recuperacional em 31 de agosto de 2021, havendo sido deferido seu processamento em 09 de março de 2022, pelo juízo da Vara Única da Comarca de Carandaí/MG, processo n.º 5001195-55.2021.8.13.0132.

As Recuperandas iniciaram sua história com o plantio de milho, soja, feijão e trigo, em uma área denominada “Jaborandi”, localizada na zona rural do município mineiro supradito.

O GRUPO PIRES afirma movimentar, anualmente, quantias significativas, gerando empregos diretos e indiretos, de maneira a fortalecer a economia local, tendo em vista o setor de atuação e o porte de suas atividades. Ademais, sustenta que sempre utilizou de créditos rurais concedidos por bancos para fomentar a produção. Assim, constantemente, investiu através de agentes financeiros, inclusive com a contratação de silo.

Nesse sentido, o histórico de endividamento das Recuperandas teve como ponto inicial e principal os financiamentos bancários, somados ao risco ligado, naturalmente, ao negócio.



### 1.3 ÚLTIMOS ACONTECIMENTOS RELEVANTES E CRONOGRAMA PROCESSUAL

Atualmente, o processo está em fase de processamento das habilitações e impugnações de crédito, já que publicado o edital previsto no art. 7º, § 2º, da Lei n.º 11.101, de 2005.

DATA	EVENTO	LEI N.º 11.101, DE 2005
28/08/2021	Ajuizamento do pedido de recuperação judicial	
07/03/2022	Deferimento do pedido recuperacional	art. 52, inciso I, II, III, IV e V §1º
08/03/2022	Publicação do deferimento da recuperação judicial no DJe	art. 52, §1º
31/03/2022	Publicação do 1º edital	
15/04/2022	Fim do prazo para apresentar habilitação e divergência de crédito (15 dias da publicação do 1º edital)	art. 7º, §1º
09/05/2022	Apresentação do plano recuperacional (60 dias após a publicação do deferimento da recuperação judicial)	art. 53
	Publicação de aviso sobre o recebimento do plano recuperacional no DJe	art. 53, § Único
	Fim do prazo para apresentar objeções ao plano de recuperação judicial (30 dias após a publicação do 2º edital ou publicação do aviso de recebimento do plano recuperacional)	art. 53, § Único e art. 55, § Único
09/06/2022	Publicação do 2º edital (45 dias após apresentação de habilitação e divergência de crédito)	art. 7º, §2º
20/06/2022	Fim do prazo para apresentar habilitação e impugnação de crédito (10 dias após publicação do 2º edital)	art. 8º
	Publicação do edital de convocação para votação do plano de recuperação judicial – assembleia geral de credores (15 dias de antecedência da realização do conclave)	art. 36
	1ª convocação da assembleia geral de credores	art. 36, I
	2ª convocação da assembleia geral de credores	art. 36, I
04/08/2022	Prazo limite para votação do plano recuperacional em conclave (150 dias após o deferimento da recuperação judicial)	art. 56 § 1º
	Fim do prazo de suspensão do curso da prescrição de ações e execuções contra o devedor (180 dias após o deferimento recuperacional)	art. 6º, § 4º
	Homologação do plano de recuperação judicial	art. 58
	Fim do prazo recuperacional, se cumpridas todas as obrigações previstas no plano de recuperação judicial (2 anos após o deferimento recuperacional)	art. 61
	Eventos Ocorridos	





#### 1.4 ORGANOGRAMA SOCIETÁRIO

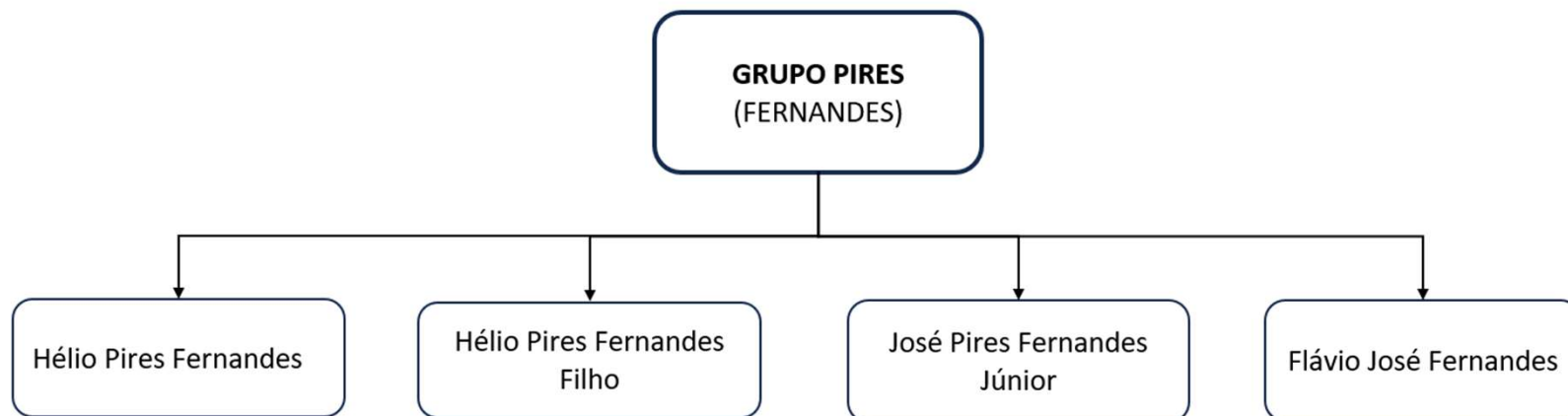

## 1.5 FOLHA DE PAGAMENTOS

### 1.5.1 Número de funcionários

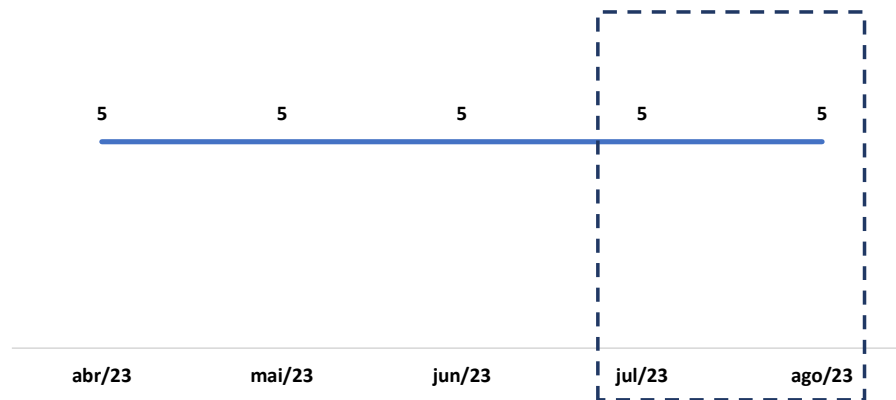

## 1.6 ENDIVIDAMENTO

### 1.6.1 Créditos sujeitos à recuperação judicial – quadro evolutivo

DESCRIÇÃO DA CLASSE	LISTA INICIAL DE CREDORES (ART. 52, §1º, DA LEI N.º 11.101, DE 2005)			RELAÇÃO DE CREDORES (ART. 7º, §2º, DA LEI N.º 11.101, DE 2005)		
	QUANT. CREDORES	TOTAL EM REAIS	TOTAL EM DÓLAR	QUANT. CREDORES	TOTAL EM REAIS	TOTAL EM DÓLAR
CLASSE I - CRÉDITOS TRABALHISTAS	0	R\$ 0,00	0	0	R\$ 0,00	0
CLASSE II - CRÉDITOS COM GARANTIA REAL	4	R\$ 6.975.944,00	0	2	R\$ 5.989.274,44	0
CLASSE III - CRÉDITOS QUIROGRAFÁRIOS	6	R\$ 3.090.274,00	0	6	R\$ 3.230.202,34	0
CLASSE IV - CRÉDITOS ME E EPP		R\$ 0,00	0	1	R\$ 1.787.316,30	0
<b>TOTAL GERAL</b>	<b>10</b>	<b>R\$ 10.066.218,00</b>	<b>0</b>	<b>9</b>	<b>R\$ 11.006.793,08</b>	<b>0</b>



### 1.6.2 Análise da relação de credores (art. 7º, §2º, da Lei n.º 11.101, de 2005)

QUANT. CREDORES	DESCRIÇÃO DA CLASSE	CONCLUSÃO AJ
0	CLASSE I - CRÉDITOS TRABALHISTAS	R\$ -
2	CLASSE II - CRÉDITOS COM GARANTIA REAL	R\$ 5.989.274,44
6	CLASSE III - CRÉDITOS QUIROGRAFÁRIOS	R\$ 3.230.202,34
1	CLASSE IV - CRÉDITOS ME E EPP	R\$ 1.787.316,30
<b>9</b>	<b>TOTAL GERAL</b>	<b>R\$ 11.006.793,08</b>

#### QUANTIDADE DE CREDORES

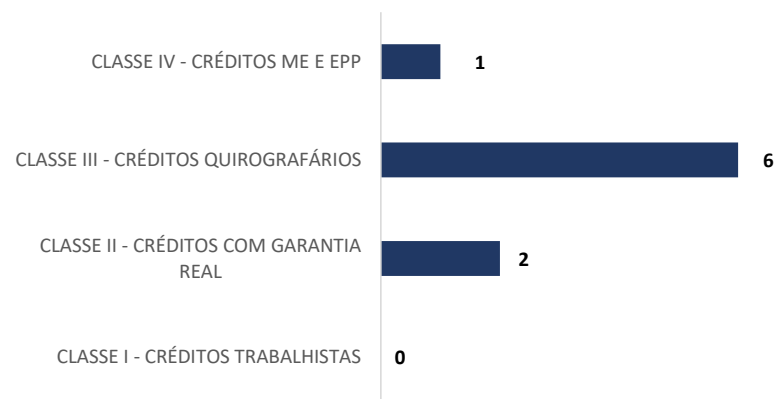

## 1.7 EVENTOS RELEVANTES

### 1.7.1 Providências noticiadas pelas Recuperandas para enfrentamento da crise

FLÁVIO JOSÉ FERNANDES, JOSÉ PIRES FERNANDES JÚNIOR, HÉLIO PIRES FERNANDES e HÉLIO PIRES FERNANDES FILHO, em conjunto GRUPO PIRES, vem envidando esforços no sentido de reestruturar suas atividades operacionais, para atingir equilíbrio financeiro e promover a geração de caixa, fundamental para recuperação e pagamento dos credores.

Nesse viés, vale mencionar algumas medidas já implementadas ou que estão em vias de ser adotadas, senão vejamos:

- Contratação de serviço de consultoria financeira e jurídica especializada, a fim de negociar seus débitos; e
- Alteração das condições originais e dilação dos prazos de pagamentos.



## 2. FATURAMENTO

## 2.1 DEMONSTRAÇÃO DO RESULTADO DO EXERCÍCIO

DEMONSTRAÇÃO DE RESULTADO DO EXERCÍCIO	31.05.2023	AV	AH	30.06.2023	AV	AH	31.07.2023	AV	AH	31.08.2023	AV	AH
<b>RECEITA OPERACIONAL BRUTA</b>	<b>1.192.601,09</b>	<b>100,00%</b>	<b>432,35%</b>	<b>570.044,08</b>	<b>100,00%</b>	<b>-52,20%</b>	<b>1.287.573,33</b>	<b>100,00%</b>	<b>125,87%</b>	<b>475.765,18</b>	<b>100,00%</b>	<b>-63,05%</b>
Venda de Produtos	1.192.601,09	100,00%	432,35%	570.044,08	100,00%	-52,20%	1.287.573,33	100,00%	125,87%	475.765,18	100,00%	-63,05%
(-) DEDUÇÕES DA RECEITA BRUTA	0,00	0,00%	0,00%	0,00	0,00%	0,00%	0,00	0,00%	0,00%	0,00	0,00%	100,00%
<b>= RECEITA OPERACIONAL LÍQUIDA</b>	<b>1.192.601,09</b>	<b>100,00%</b>	<b>432,35%</b>	<b>570.044,08</b>	<b>100,00%</b>	<b>-52,20%</b>	<b>1.287.573,33</b>	<b>100,00%</b>	<b>125,87%</b>	<b>475.765,18</b>	<b>100,00%</b>	<b>-63,05%</b>
(-) CUSTO DOS PRODUTOS VENDIDOS	(884.627,33)	-74,18%	249,43%	(809.160,74)	-141,95%	-8,53%	(1.217.899,74)	-94,59%	50,51%	(291.849,63)	-61,34%	-76,04%
<b>= RESULTADO OPERACIONAL BRUTO</b>	<b>307.973,76</b>	<b>25,82%</b>	<b>-1157,13%</b>	<b>(239.116,66)</b>	<b>-41,95%</b>	<b>-177,64%</b>	<b>69.673,59</b>	<b>5,41%</b>	<b>-129,14%</b>	<b>183.915,55</b>	<b>38,66%</b>	<b>163,97%</b>
DESPESAS/RECEITAS OPERACIONAIS	(82.932,13)	-6,95%	-10,17%	(50.671,53)	-8,89%	-38,90%	(50.696,74)	-3,94%	0,05%	(65.900,22)	-13,85%	29,99%
(-) Despesas Administrativas	(83.803,10)	-7,03%	3,47%	(50.046,04)	0,00%	-40,28%	(50.528,06)	100,00%	0,96%	(65.580,53)	200,00%	29,79%
(-) Despesas Financeiras	(389,03)	-0,03%	135,39%	(625,49)	-0,11%	60,78%	(168,68)	-0,01%	-73,03%	(319,69)	-0,07%	89,52%
(-) Outras Receitas e Despesas Operacionais	0,00	0,00%	-100,00%	0,00	0,00%	0,00%	0,00	0,00%	0,00%	0,00	0,00%	0,00%
<b>= RESULTADO OPERACIONAL ANTES DOS TRIBUTOS</b>	<b>225.041,63</b>	<b>18,87%</b>	<b>-285,30%</b>	<b>(289.788,19)</b>	<b>-50,84%</b>	<b>-228,77%</b>	<b>18.976,85</b>	<b>1,47%</b>	<b>-106,55%</b>	<b>118.015,33</b>	<b>24,81%</b>	<b>521,89%</b>
IRPJ	0,00	0,00%	0,00%	(24.880,57)	-4,36%	0,00%	0,00	0,00%	-100,00%	0,00	0,00%	0,00%
CSLL	0,00	0,00%	0,00%	(21.456,05)	-3,76%	0,00%	0,00	0,00%	-100,00%	0,00	0,00%	0,00%
<b>= RESULTADO LÍQUIDO DO EXERCÍCIO</b>	<b>225.041,63</b>	<b>18,87%</b>	<b>-285,30%</b>	<b>(336.124,81)</b>	<b>-58,96%</b>	<b>-249,36%</b>	<b>18.976,85</b>	<b>1,47%</b>	<b>-105,65%</b>	<b>118.015,33</b>	<b>24,81%</b>	<b>521,89%</b>

\* AV – Avaliação vertical

\*\* AH – Avaliação horizontal



## 2.1.1 Análise Financeira

## RECEITA BRUTA (Em Mil R\$)

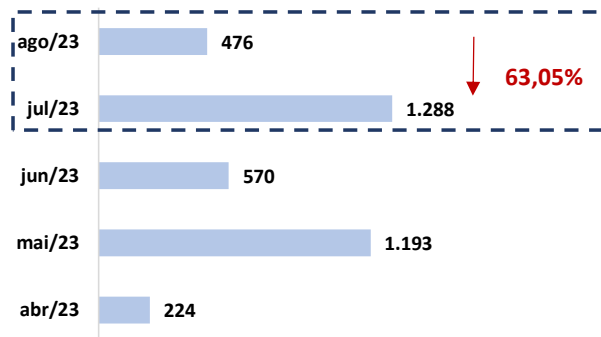

## RECEITA BRUTA X CPV (EM MIL R\$)

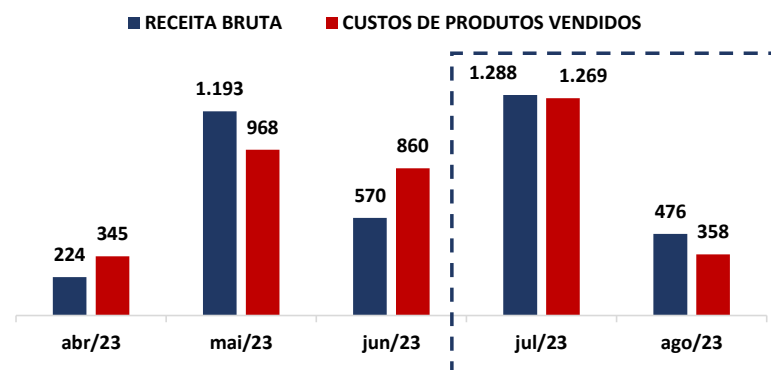

## COMENTÁRIO

O faturamento bruto do GRUPO PIRES apresentou queda entre os meses de julho a agosto de 2023, havendo alcançado saldo de R\$ 475.765,18 (quatrocentos e setenta e cinco mil, setecentos e sessenta e cinco reais e dezoito centavos).

## COMENTÁRIO

O CPV das Recuperandas apresentou queda de 71,80% (setenta e um vírgula oitenta por cento) no período em comento, registrando saldo de R\$ 357.749,85 (trezentos e cinquenta e sete mil, setecentos e quarenta e nove reais e oitenta e cinco centavos).



### 2.1.2 Resultado do Período

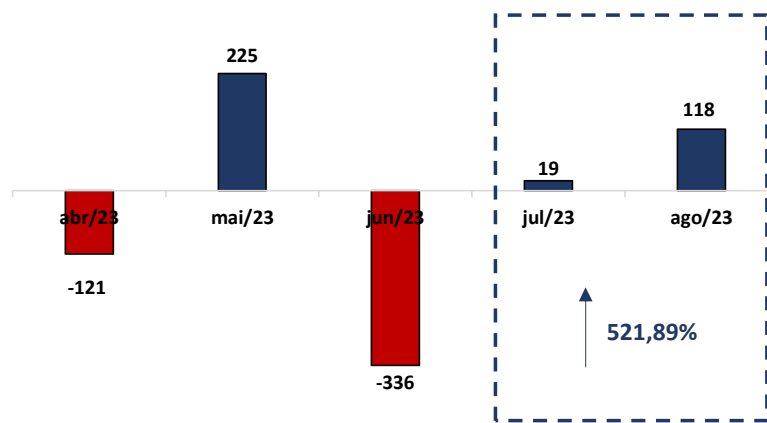

#### COMENTÁRIO

Observou-se no período em análise que o GRUPO PIRES registrou aumento no seu resultado, saindo do de R\$ 18.976,85 (dezoito mil, novecentos e setenta e seis reais e oitenta e cinco centavos) para R\$ 118.015,33 (cento e dezoito mil, quinze reais e trinta e três centavos).





### 3. ANÁLISE DOS ÍNDICES DE LIQUIDEZ

Indicadores de desempenho são critérios adotados para mensurar a performance dos negócios da empresa, utilizando, para tanto, análise comparativa com outros exercícios e indicadores, de modo a diagnosticar a evolução da saúde financeira daquela. Nesse sentido:

- **Indicador de liquidez corrente:** se refere à capacidade da sociedade de cumprir suas obrigações no curto prazo. Dessa forma, o gestor saberá que a organização está preparada para cumprir a maioria dos seus compromissos com terceiros.
- **Indicador de liquidez seca:** é medida pela disponibilidade de bens e direitos realizáveis no curso do exercício, sendo desconsiderado o saldo do estoque.
- **Indicador de liquidez geral:** está atrelado às competências da empresa no médio e longo prazo. Dessa maneira, seu cálculo abrange também o ativo e passivo que superam a estimativa de tempo de um ano.



		ÍNDICE DE LIQUIDEZ CORRENTE	GP
ILC =	Ativo Circulante	Passivo Circulante	2,40



		ÍNDICE DE LIQUIDEZ SECA	GP
ILS =	Ativo Circulante - Estoque	Passivo Circulante	0,55



		ÍNDICE DE LIQUIDEZ GERAL	GP
ILG =	Ativo Circulante + Realizável a longo Prazo	Passivo Circulante + Exigível a Longo Prazo	0,77

**Referência: A análise é de quanto maior melhor**



- **Índice de endividamento geral:** determina a proporção do endividamento, em comparação ao total do ativo, indicando o quanto dos ativos da sociedade estão financiados por terceiros.



	ENDIVIDAMENTO GERAL	GP
EG =	Passivo Circulante + ELP	1,14
	Ativo Total	



### 3.1 ÍNDICES DE LIQUIDEZ MENSAL

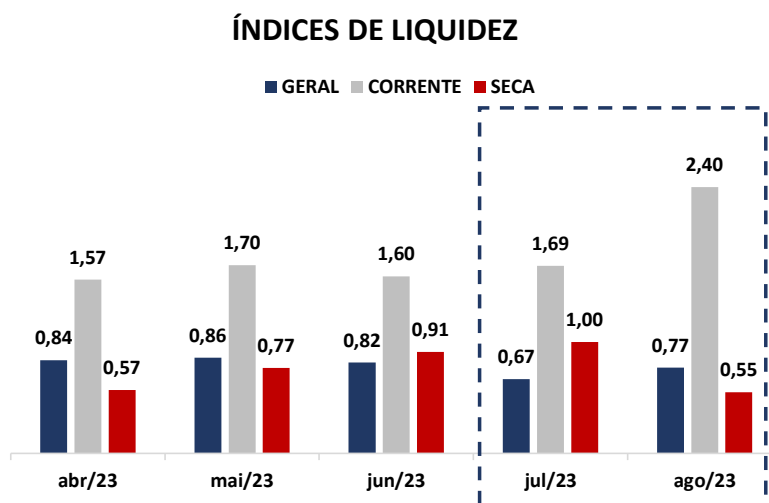

(Referência 1: quanto maior melhor)

#### COMENTÁRIO

Analisando os Índices de liquidez em conjunto, observa-se que o Índice corrente se manteve acima de 1 (um), enquanto o Índice geral e seca se mantiveram abaixo de 1 (um), indicando a dificuldade do GRUPO PIRES em quitar suas obrigações de longo prazo.



### 3.2 ÍNDICE DE ENDIVIDAMENTO

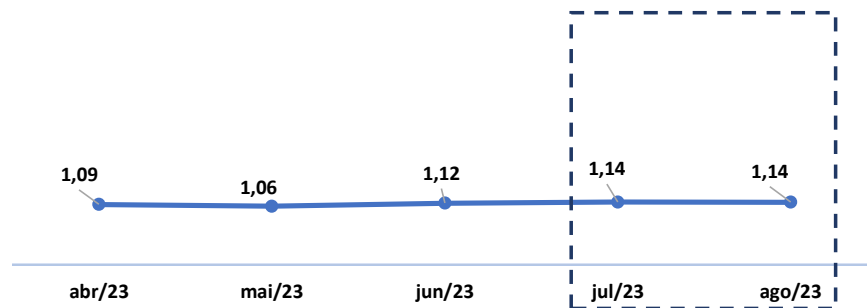

(Referência 1: quanto menor melhor)

#### COMENTÁRIO

Verifica-se que o Índice de endividamento geral apresentou variação acima do valor de referência 1 (um), indicando que as Recuperandas vêm recorrendo ao capital de terceiros para financiar suas atividades.



### 3.3 CAPITAL DE GIRO LÍQUIDO (CGL)

O saldo do Capital de giro, que corresponde aos recursos necessários para que uma empresa mantenha sua atividade e evidencia a capacidade desta financiar suas obrigações de curto prazo, se mostrou positivo, alcançando saldo de R\$ 1.493.172,99 (um milhão, quatrocentos e noventa e três mil, cento e setenta e dois reais e noventa e nove centavos).

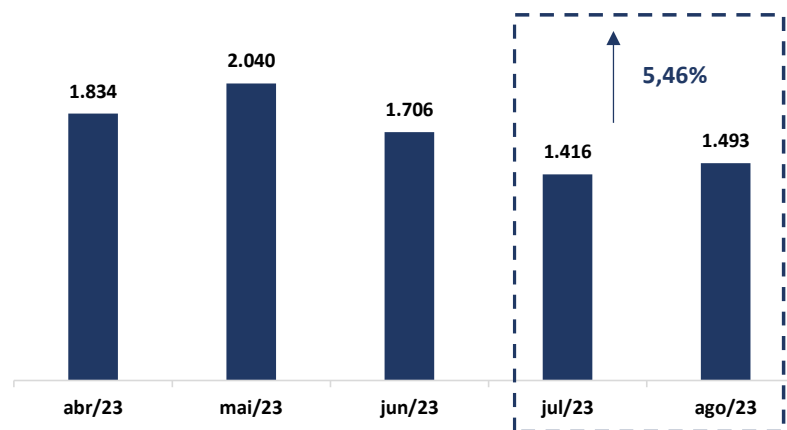

## 4. BALANÇO PATRIMONIAL

Balanço Patrimonial ATIVO (Em reais R\$)	31.05.2023	AV	AH	30.06.2023	AV	AH	31.07.2023	AV	AH	31.08.2023	AV	AH
<b>ATIVO</b>	<b>7.052.216,67</b>	<b>100,00%</b>	<b>-1,16%</b>	<b>6.682.362,66</b>	<b>100,00%</b>	<b>-5,24%</b>	<b>5.606.036,38</b>	<b>100,00%</b>	<b>-16,11%</b>	<b>4.740.789,77</b>	<b>100,00%</b>	<b>-15,43%</b>
<b>CIRCULANTE</b>	<b>4.967.005,80</b>	<b>70,43%</b>	<b>-2,02%</b>	<b>4.572.357,65</b>	<b>68,42%</b>	<b>-7,95%</b>	<b>3.468.338,56</b>	<b>61,87%</b>	<b>-24,15%</b>	<b>2.559.508,99</b>	<b>53,99%</b>	<b>-26,20%</b>
DISPONIBILIDADE	244.234,85	3,46%	109,67%	490.099,41	7,33%	100,67%	293.107,76	5,23%	-40,19%	258.593,65	5,45%	-11,78%
Caixa e equivalentes de caixa	36.817,69	0,52%	40,59%	285.614,69	4,27%	675,75%	71.188,80	1,27%	-75,08%	71.163,72	1,50%	-0,04%
Banco conta movimento	207.417,16	2,94%	129,71%	204.484,72	3,06%	-1,41%	221.918,96	3,96%	8,53%	187.429,93	3,95%	-15,54%
OUTROS CRÉDITOS	4.722.770,95	66,97%	-4,65%	4.082.258,24	61,09%	-13,56%	3.175.230,80	56,64%	-22,22%	2.300.915,34	48,53%	-27,54%
Clientes	730.513,45	10,36%	150,81%	790.303,93	11,83%	8,18%	950.578,93	16,96%	20,28%	161.144,96	3,40%	-83,05%
Estoques	2.715.885,42	38,51%	-15,70%	1.954.505,82	29,25%	-28,03%	1.405.681,90	25,07%	-28,08%	1.972.532,44	41,61%	40,33%
Ativo biológico	895.598,25	12,70%	-20,36%	954.535,70	14,28%	6,58%	433.524,10	7,73%	-54,58%	(217.615,93)	-4,59%	-150,20%
Impostos a recuperar	91.551,44	1,30%	0,39%	93.172,40	1,39%	1,77%	93.319,63	1,66%	0,16%	93.713,48	1,98%	0,42%
Adiantamento a Fornecedores	289.222,39	4,10%	28,99%	289.740,39	4,34%	0,18%	292.126,24	5,21%	0,82%	291.140,39	6,14%	-0,34%
<b>NÃO CIRCULANTE</b>	<b>2.085.210,87</b>	<b>29,57%</b>	<b>0,97%</b>	<b>2.110.005,01</b>	<b>31,58%</b>	<b>1,19%</b>	<b>2.137.697,82</b>	<b>38,13%</b>	<b>0,01</b>	<b>2.181.280,78</b>	<b>46,01%</b>	<b>2,04%</b>
REALIZÁVEL A LONGO PRAZO	1.512.214,89	21,44%	1,67%	1.539.732,49	23,04%	1,82%	1.574.097,14	28,08%	0,02	1.605.572,74	33,87%	2,00%
Partes relacionadas - Mútuo	763.942,94	10,83%	0,18%	790.942,94	11,84%	3,53%	787.699,19	14,05%	-0,41%	787.699,19	16,62%	0,00%
Hélio Pires Fernandes	16.111,54	0,23%	0,00%	16.111,54	0,24%	0,00%	16.111,54	0,29%	0,00%	16.111,54	0,34%	0,00%
Hélio Pires Fernandes Filho	155.558,67	2,21%	0,00%	155.558,67	2,33%	0,00%	152.314,92	2,72%	-2,09%	152.314,92	3,21%	0,00%
Flavio Jose	561.368,12	7,96%	0,00%	561.368,12	8,40%	0,00%	561.368,12	10,01%	0,00%	561.368,12	11,84%	0,00%
José pires Filho	30.904,61	0,44%	4,78%	57.904,61	0,87%	87,37%	57.904,61	1,03%	0,00%	57.904,61	1,22%	0,00%
Dividendos a receber	748.271,95	10,61%	3,22%	748.789,55	11,21%	0,07%	0,00	0,00%	-100,00%	0,00	0,00%	0,00%
Empréstimo ao sócio	0,00	0,00%	0,00%	0,00	0,00%	0,00%	786.397,95	14,03%	0,00%	817.873,55	17,25%	4,00%
INVESTIMENTOS	900,00	0,01%	0,00%	900,00	0,01%	0,00%	900,00	0,02%	0,00%	900,00	0,02%	0,00%
Investimentos	900,00	0,01%	0,00%	900,00	0,01%	0,00%	900,00	0,02%	0,00%	900,00	0,02%	0,00%
IMOBILIZADO	572.095,98	8,11%	-0,81%	569.372,52	8,52%	-0,48%	562.700,68	10,04%	-1,17%	574.808,04	12,12%	2,15%
Ativo Imobilizado	1.403.006,55	19,89%	0,00%	1.403.006,55	21,00%	0,00%	1.403.006,55	25,03%	0,00%	1.419.006,55	29,93%	1,14%
Máquinas e equipamentos	988.508,69	14,02%	0,00%	988.508,69	14,79%	0,00%	988.508,69	17,63%	0,00%	1.004.508,69	21,19%	1,62%
Veículos	225.331,19	3,20%	0,00%	225.331,19	3,37%	0,00%	225.331,19	4,02%	0,00%	225.331,19	4,75%	0,00%
Terrenos	189.166,67	2,68%	0,00%	189.166,67	2,83%	0,00%	189.166,67	3,37%	0,00%	189.166,67	3,99%	0,00%
(-) Depreciação acumulada	(830.910,57)	-11,78%	0,57%	(833.634,03)	-12,48%	0,33%	(840.305,87)	-14,99%	0,80%	(844.198,51)	-17,81%	0,46%
(-) Máquinas e equipamentos	(636.338,70)	-9,02%	0,63%	(638.346,83)	-9,55%	0,32%	(644.303,34)	-11,49%	0,93%	(647.480,65)	-13,66%	0,49%
(-) Veículos	(194.571,87)	-2,76%	0,37%	(195.287,20)	-2,92%	0,37%	(196.002,53)	-3,50%	0,37%	(196.717,86)	-4,15%	0,36%

\* AV – Avaliação vertical

\*\* AH – Avaliação horizontal



Balanco Patrimonial Passivo (Em reais R\$)	31.05.2023	AV	AH	30.06.2023	AV	AH	31.07.2023	AV	AH	31.08.2023	AV	AH
<b>PASSIVO</b>	<b>7.052.216,67</b>	<b>100,00%</b>	<b>-1,16%</b>	<b>6.682.362,66</b>	<b>100,00%</b>	<b>-5,24%</b>	<b>5.606.036,38</b>	<b>100,00%</b>	<b>-16,11%</b>	<b>4.740.789,77</b>	<b>100,00%</b>	<b>-15,43%</b>
<b>CIRCULANTE</b>	<b>2.926.937,32</b>	<b>41,50%</b>	<b>-9,55%</b>	<b>2.866.208,12</b>	<b>42,89%</b>	<b>-2,07%</b>	<b>2.052.483,94</b>	<b>36,61%</b>	<b>-28,39%</b>	<b>1.066.336,00</b>	<b>22,49%</b>	<b>-48,05%</b>
Fornecedores	2.697.374,76	38,25%	-9,70%	2.606.577,08	39,01%	-3,37%	1.869.106,69	33,34%	-28,29%	894.395,93	18,87%	-52,15%
Obrigações sociais	61.867,96	0,88%	-6,70%	60.280,16	0,90%	-2,57%	75.192,84	1,34%	24,74%	79.555,47	1,68%	5,80%
Obrigações fiscais e tributárias	14.950,60	0,21%	-49,34%	46.606,88	0,70%	211,74%	31.440,41	0,56%	-32,54%	15.640,60	0,33%	-50,25%
Demais contas a pagar	152.744,00	2,17%	0,00%	152.744,00	2,29%	0,00%	76.744,00	1,37%	-49,76%	76.744,00	1,62%	0,00%
<b>EXIGÍVEL A LONGO PRAZO</b>	<b>4.574.870,26</b>	<b>64,87%</b>	<b>0,03%</b>	<b>4.601.870,26</b>	<b>68,87%</b>	<b>0,59%</b>	<b>4.313.653,20</b>	<b>76,95%</b>	<b>-6,26%</b>	<b>4.316.539,20</b>	<b>91,05%</b>	<b>0,07%</b>
OBRIGAÇÕES A LONGO PRAZO	4.574.870,26	64,87%	0,03%	4.601.870,26	68,87%	0,59%	4.313.653,20	76,95%	-6,26%	4.316.539,20	91,05%	0,07%
Empréstimos e financiamentos	2.365.373,55	33,54%	0,00%	2.365.373,55	35,40%	0,00%	2.365.373,55	42,19%	0,00%	2.365.373,55	49,89%	0,00%
Partes relacionados - Mútuos	895.866,17	12,70%	0,16%	922.866,17	13,81%	3,01%	710.412,44	12,67%	-23,02%	713.298,44	15,05%	0,41%
Adiantamentos de clientes	447.887,18	6,35%	0,00%	447.887,18	6,70%	0,00%	372.123,85	6,64%	-16,92%	372.123,85	7,85%	0,00%
Outras Obrigações	865.743,36	12,28%	0,00%	865.743,36	12,96%	0,00%	865.743,36	15,44%	0,00%	865.743,36	18,26%	0,00%
<b>PATRIMÔNIO LÍQUIDO</b>	<b>(449.590,91)</b>	<b>-6,38%</b>	<b>-33,36%</b>	<b>(785.715,72)</b>	<b>-11,76%</b>	<b>74,76%</b>	<b>(760.100,76)</b>	<b>-13,56%</b>	<b>-3,26%</b>	<b>(642.085,43)</b>	<b>-13,54%</b>	<b>-15,53%</b>
Capital Social Realizado	229.166,67	3,25%	0,00%	229.166,67	3,43%	0,00%	229.166,67	4,09%	0,00%	229.166,67	4,83%	0,00%
Reserva de Lucro	7.237.631,54	102,63%	0,00%	8.054.883,28	120,54%	11,29%	8.020.427,81	143,07%	-0,43%	8.935.279,03	188,48%	11,41%
(-) Prejuízo Acumulado	(8.141.430,75)	-115,44%	1,51%	(9.325.850,97)	-139,56%	14,55%	(9.028.672,09)	-161,05%	-3,19%	(9.924.546,46)	-209,34%	9,92%
Lucro do Período	817.251,74	11,59%	0,00%	198.488,79	2,97%	100,00%	914.851,22	16,32%	360,91%	151.221,02	3,19%	-83,47%
(-) Prejuízo do Período	(592.210,11)	-8,40%	387,62%	57.596,51	0,86%	-109,73%	(895.874,37)	-15,98%	-1655,43%	(33.205,69)	-0,70%	-96,29%

\* AV – Avaliação vertical

\*\* AH – Avaliação horizontal



#### 4.1 ANÁLISE DO CAPITAL CIRCULANTE LÍQUIDO

O Ativo circulante registrou queda de 26,20% (vinte e seis vírgula vinte por cento). As variações que se destacaram no período em comento foram das rubricas “Clientes” e “Ativo biológico”, que apresentaram queda de 83,05% (oitenta e três vírgula zero cinco por cento) e 150,20% (cento e cinquenta vírgula vinte por cento), respectivamente. Ademais, a rubrica “Estoques” apresentou aumento de 40,33% (quarenta vírgula trinta e três por cento) e a rubrica “Impostos a Recuperar” de 0,42% (zero vírgula quarenta e dois por cento).

Balanco Patrimonial ATIVO (Em reais R\$)	31.05.2023	AV	AH	30.06.2023	AV	AH	31.07.2023	AV	AH	31.08.2023	AV	AH
<b>ATIVO</b>	<b>7.052.216,67</b>	<b>100,00%</b>	<b>-1,16%</b>	<b>6.682.362,66</b>	<b>100,00%</b>	<b>-5,24%</b>	<b>5.606.036,38</b>	<b>100,00%</b>	<b>-16,11%</b>	<b>4.740.789,77</b>	<b>100,00%</b>	<b>-15,43%</b>
<b>CIRCULANTE</b>	<b>4.967.005,80</b>	<b>70,43%</b>	<b>-2,02%</b>	<b>4.572.357,65</b>	<b>68,42%</b>	<b>-7,95%</b>	<b>3.468.338,56</b>	<b>61,87%</b>	<b>-24,15%</b>	<b>2.559.508,99</b>	<b>53,99%</b>	<b>-26,20%</b>
DISPONIBILIDADE	244.234,85	3,46%	109,67%	490.099,41	7,33%	100,67%	293.107,76	5,23%	-40,19%	258.593,65	5,45%	-11,78%
Caixa e equivalentes de caixa	36.817,69	0,52%	40,59%	285.614,69	4,27%	675,75%	71.188,80	1,27%	-75,08%	71.163,72	1,50%	-0,04%
Banco conta movimento	207.417,16	2,94%	129,71%	204.484,72	3,06%	-1,41%	221.918,96	3,96%	8,53%	187.429,93	3,95%	-15,54%
OUTROS CRÉDITOS	4.722.770,95	66,97%	-4,65%	4.082.258,24	61,09%	-13,56%	3.175.230,80	56,64%	-22,22%	2.300.915,34	48,53%	-27,54%
Clientes	730.513,45	10,36%	150,81%	790.303,93	11,83%	8,18%	950.578,93	16,96%	20,28%	161.144,96	3,40%	-83,05%
Estoques	2.715.885,42	38,51%	-15,70%	1.954.505,82	29,25%	-28,03%	1.405.681,90	25,07%	-28,08%	1.972.532,44	41,61%	40,33%
Ativo biológico	895.598,25	12,70%	-20,36%	954.535,70	14,28%	6,58%	433.524,10	7,73%	-54,58%	(217.615,93)	-4,59%	-150,20%
Impostos a recuperar	91.551,44	1,30%	0,39%	93.172,40	1,39%	1,77%	93.319,63	1,66%	0,16%	93.713,48	1,98%	0,42%
Adiantamento a Fornecedores	289.222,39	4,10%	28,99%	289.740,39	4,34%	0,18%	292.126,24	5,21%	0,82%	291.140,39	6,14%	-0,34%

\* AV – Avaliação vertical

\*\* AH – Avaliação horizontal



Em relação ao Passivo circulante, registra-se queda de 48,05% (quarenta e oito vírgula zero cinco por cento). Destaca-se queda nas rubricas “Fornecedores” e “Obrigações fiscais e tributárias”, nas seguintes porcentagens: 52,15% (cinquenta e dois vírgula quinze por cento) e 50,25% (cinquenta vírgula vinte e cinco por cento). A rubrica “Obrigações sociais” apresentou aumento de 5,80% (cinco vírgula oitenta por cento).

Balanco Patrimonial Passivo (Em reais R\$)	31.05.2023	AV	AH	30.06.2023	AV	AH	31.07.2023	AV	AH	31.08.2023	AV	AH
<b>PASSIVO</b>	<b>7.052.216,67</b>	<b>100,00%</b>	<b>-1,16%</b>	<b>6.682.362,66</b>	<b>100,00%</b>	<b>-5,24%</b>	<b>5.606.036,38</b>	<b>100,00%</b>	<b>-16,11%</b>	<b>4.740.789,77</b>	<b>100,00%</b>	<b>-15,43%</b>
<b>CIRCULANTE</b>	<b>2.926.937,32</b>	<b>41,50%</b>	<b>-9,55%</b>	<b>2.866.208,12</b>	<b>42,89%</b>	<b>-2,07%</b>	<b>2.052.483,94</b>	<b>36,61%</b>	<b>-28,39%</b>	<b>1.066.336,00</b>	<b>22,49%</b>	<b>-48,05%</b>
Fornecedores	2.697.374,76	38,25%	-9,70%	2.606.577,08	39,01%	-3,37%	1.869.106,69	33,34%	-28,29%	894.395,93	18,87%	-52,15%
Obrigações sociais	61.867,96	0,88%	-6,70%	60.280,16	0,90%	-2,57%	75.192,84	1,34%	24,74%	79.555,47	1,68%	5,80%
Obrigações fiscais e tributárias	14.950,60	0,21%	-49,34%	46.606,88	0,70%	211,74%	31.440,41	0,56%	-32,54%	15.640,60	0,33%	-50,25%
Demais contas a pagar	152.744,00	2,17%	0,00%	152.744,00	2,29%	0,00%	76.744,00	1,37%	-49,76%	76.744,00	1,62%	0,00%

\* AV – Avaliação vertical

\*\* AH – Avaliação horizontal





#### 4.2 PATRIMÔNIO LÍQUIDO

	abr/23	mai/23	jun/23	jul/23	ago/23
<b>PATRIMÔNIO LÍQUIDO</b>	<b>(674.632,54)</b>	<b>(449.590,91)</b>	<b>(785.715,72)</b>	<b>(760.100,76)</b>	<b>(642.085,43)</b>
Capital Social Realizado	229.166,67	229.166,67	229.166,67	229.166,67	229.166,67
Reserva de Lucro	7.237.631,54	7.237.631,54	8.054.883,28	8.020.427,81	8.935.279,03
(-) Prejuízo Acumulado	(8.019.980,79)	(8.141.430,75)	(9.325.850,97)	(9.028.672,09)	(9.924.546,46)
Lucro do Período	0,00	817.251,74	198.488,79	914.851,22	151.221,02
(-) Prejuízo do Período	(121.449,96)	(592.210,11)	57.596,51	(895.874,37)	(33.205,69)

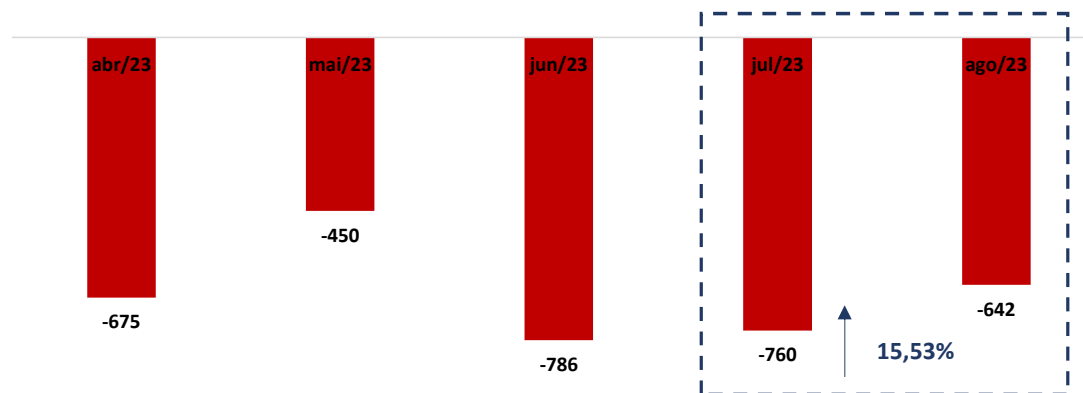

## 5. QUESTÕES PROCESSUAIS

### 5.1 CONFERÊNCIA DOS DOCUMENTOS DOS ARTS. 48 e 51, AMBOS LEI N.º 11.101, DE 2005

Conferência dos documentos dos arts. 48 e 51, ambos da Lei n.º 11.101, de 2005		
LEI n.º 11.101, de 2005	DOCUMENTOS	ID N.º
	Petição inicial de recuperação judicial	5487883008
Art. 48, poderá requerer RJ	Comprovantes de inscrição e situação cadastral no CNPJ, certidão de regularidade da devedora no registro público de empresas, atos constitutivos com a nomeação dos atuais administradores, e certidões de inscrição Estadual do Produtor Rural.	5487883015
Art. 48, incisos I, II e III	Certidões falimentares	5487883033
Art. 48, incisos IV	Certidões Criminais	5487883031
Art. 51, inciso II, Alíneas A e B	Demonstrações Contábeis relativas aos três últimos exercícios	5488003006, 6568093041, 6568352996, 6568353000, 6568353002 e 656835004.
Art. 51, inciso III	Relação de credores	5488003003 e 5488003012
Art. 51, inciso IV	Relação de empregados	5486898117
Art. 51, inciso V	Documentos societários (comprovantes de inscrição e situação cadastral no CNPJ, certidão de regularidade da devedora no registro público de empresas, atos constitutivos com a nomeação dos atuais administradores, e certidões de inscrição Estadual do Produtor Rural).	5487883035
Art. 51, inciso VI	Relação de bens sócios e administradores	5486898108 e 5486898112
Art. 51, inciso VII	Extratos contas bancárias dos sócios	5488178012, 5488178014, 5488178016, 5488178018, 5488178022, 5488178025, 5488178027, 5488178029, 5488178036 e 5486898094.
Art. 51, inciso VIII	Certidões negativas de protestos	5487883038
Art. 51, inciso IX	Relação de todas as ações judiciais em que é parte, com a estimativa do valor em litígio.	5486898124
Incisos X e XI, ambos incluídos pela Lei n.º 14.112/20	Demonstração do passivo fiscal e a relação de bens e direitos integrantes do ativo não circulante	6568093033, 6568353010, 6568353012, 6568353014, 6568353016, 6568353018, 6568353019, 6568353021, 6568353024, 6568353026, 6568353027, 6568353029 e 6568353030.



## 6. CONCLUSÃO

Ante a análise apresentada neste relatório mensal de atividades, foi possível concluir os seguintes pontos:

- Aumento do faturamento em 63,05% (sessenta e três vírgula zero cinco por cento);
- O Índice de liquidez corrente se manteve acima do valor de referência 1 (um), porém, os Índices de liquidez geral e seca permaneceram abaixo de 1 (um), indicando dificuldade do GRUPO PIRES em honrar suas obrigações no longo prazo; e
- O Índice de endividamento apresentou o valor de 1,14 (um vírgula quatorze), acima do valor de referência 1 (um).

Ressalta-se a importância da maximização dos esforços para ampliação do faturamento e redução das despesas, a fim de que seja otimizado o resultado e viabilizada a recuperação judicial.

O conteúdo deste e as conclusões ora apresentadas são decorrentes de informações coletadas por esta administradora judicial e pelo perito contábil, que resultaram nas análises realizadas e reportadas no corpo do presente RMA.

Belo Horizonte/MG para Carandaí/MG, em 06 de novembro de 2023.

**Taciani Acerbi Campagnaro Colnago Cabral**

*Administradora Judicial  
OAB/MG 170.449*

**Ibson Ferreira Godinho**

*Contador  
CRC/MG-100723/O-7*

