



Número: **5001195-55.2021.8.13.0132**

Classe: **[CÍVEL] RECUPERAÇÃO JUDICIAL**

Órgão julgador: **Vara Única da Comarca de Carandaí**

Última distribuição : **31/08/2021**

Valor da causa: **R\$ 9.160.765,00**

Assuntos: **Recuperação judicial e Falência**

Segredo de justiça? **NÃO**

Justiça gratuita? **NÃO**

Pedido de liminar ou antecipação de tutela? **SIM**

| Partes | Advogados |
|--|---|
| HELIO PIRES FERNANDES FILHO CPF 04899730608 (AUTOR) | |
| | FELIPE DISCACCIATI BRASIL (ADVOGADO) FERNANDA DE FATIMA SIQUEIRA RODRIGUES (ADVOGADO) DANIEL FELIPE QUIRINO PRENASSI (ADVOGADO) PERICLES DE PAULA NETO (ADVOGADO) |
| FLAVIO JOSE FERNANDES CPF 9351215634 (AUTOR) | |
| | FELIPE DISCACCIATI BRASIL (ADVOGADO) FERNANDA DE FATIMA SIQUEIRA RODRIGUES (ADVOGADO) DANIEL FELIPE QUIRINO PRENASSI (ADVOGADO) PERICLES DE PAULA NETO (ADVOGADO) |
| JOSE PIRES FERNANDES JUNIOR CPF 04603212690 (AUTOR) | |
| | FELIPE DISCACCIATI BRASIL (ADVOGADO) FERNANDA DE FATIMA SIQUEIRA RODRIGUES (ADVOGADO) DANIEL FELIPE QUIRINO PRENASSI (ADVOGADO) PERICLES DE PAULA NETO (ADVOGADO) |
| HELIO PIRES FERNANDES CPF 08393265649 (AUTOR) | |
| | FELIPE DISCACCIATI BRASIL (ADVOGADO) FERNANDA DE FATIMA SIQUEIRA RODRIGUES (ADVOGADO) DANIEL FELIPE QUIRINO PRENASSI (ADVOGADO) PERICLES DE PAULA NETO (ADVOGADO) |

| Outros participantes | |
|---|--|
| ESTADO DE MINAS GERAIS (FISCAL DA LEI) | |
| Ministério Público - MPMG (FISCAL DA LEI) | |
| TACIANI ACERBI CAMPAGNARO COLNAGO CABRAL (ADMINISTRADOR(A) JUDICIAL) | |
| | TACIANI ACERBI CAMPAGNARO COLNAGO CABRAL (ADVOGADO) |
| MUNICIPIO DE CARANDAI (FISCAL DA LEI) | |

| COOPERATIVA DOS CAFEICULTORES DA ZONA DE VARGINHA LTDA (TERCEIRO INTERESSADO) | | | |
|---|---------------------------|--|--------------------------|
| | | BRENO FERREIRA MATOSO (ADVOGADO) JOAO RAFAEL REIS (ADVOGADO) CRISTIANO DE CARVALHO FERREIRA (ADVOGADO) | |
| UNIÃO FEDERAL- (PFN) (TERCEIRO INTERESSADO) | | | |
| Documentos | | | |
| Id. | Data da Assinatura | Documento | Tipo |
| 10203948384 | 09/04/2024 09:06 | RMA_Grupo Pires_Janeiro 2024 | Documento de Comprovação |



ACERBI CAMPAGNARO
COLNAGO CABRAL

ADMINISTRAÇÃO JUDICIAL

RELATÓRIO DE ATIVIDADES

RECUPERAÇÃO JUDICIAL

**FLÁVIO JOSÉ FERNANDES, HÉLIO PIRES
FERNANDES FILHO, HÉLIO PIRES FERNANDES
e JOSÉ PIRES FERNANDES JÚNIOR, em
conjunto GRUPO PIRES – EM RECUPERAÇÃO
JUDICIAL**

RMA – JANEIRO DE 2024

08.ABRIL.2024



| | | | |
|--|----|--|----|
| 1. Informações iniciais sobre o RMA e as Recuperandas..... | 3 | 2.1 Demonstração do resultado do exercício | 10 |
| 1.1 O RMA..... | 3 | 2.1.1 Análise financeira..... | 11 |
| 1.2 As Recuperandas e suas atividades..... | 3 | 2.1.2 Resultado do período..... | 12 |
| 1.3 Últimos acontecimentos relevantes e cronograma processual.... | 4 | 3. Análise dos Índices de liquidez..... | 13 |
| 1.4 Organograma societário..... | 5 | 3.1 Índices de liquidez mensal..... | 14 |
| 1.5 Folha de pagamentos..... | 6 | 3.2 Índice de Endividamento..... | 15 |
| 1.5.1 Número de funcionários..... | 6 | 3.3 Capital de giro líquido (CGL)..... | 16 |
| 1.6 Endividamento..... | 7 | 4. Balanço patrimonial..... | 17 |
| 1.6.1 Créditos sujeitos à recuperação judicial – quadro evolutivo..... | 7 | 4.1 Análise do Capital circulante líquido..... | 19 |
| 1.6.2 Análise da relação de credores (art. 7º, §2º, da Lei n.º 11.101, de 2005)..... | 8 | 4.2 Patrimônio líquido..... | 21 |
| 1.7 Eventos relevantes..... | 9 | 5. Questões processuais..... | 22 |
| 1.7.1 Providências noticiadas pelas Recuperandas para enfrentamento da crise..... | 9 | 5.1 Conferência dos documentos dos arts. 48 e 51, ambos da Lei nº 11.101, de 2005..... | 22 |
| 2. Faturamento..... | 10 | 6. Conclusão..... | 23 |

1. INFORMAÇÕES INICIAIS SOBRE O RMA E A RECUPERANDA

1.1 O RMA

Este Relatório Mensal de Atividades – RMA refere-se ao mês de janeiro de 2024 e foi elaborado pela ACCC Administração Judicial, com base nos elementos contábeis fornecidos por FLÁVIO JOSÉ FERNANDES, JOSÉ PIRES FERNANDES JÚNIOR, HÉLIO PIRES FERNANDES e HÉLIO PIRES FERNANDES FILHO, em conjunto GRUPO PIRES – EM RECUPERAÇÃO JUDICIAL, em conformidade com o previsto no artigo 22, inciso II, alínea “c”, da Lei n.º 11.101, de 2005.

Neste são registradas as principais informações processuais e financeiras das Recuperandas, analisadas conjuntamente pela administradora e pelo perito nomeados pelo d. juízo.

Na oportunidade, reitera-se a disponibilidade desta administradora judicial para prestação de esclarecimentos a qualquer interessado, ratificando atuação transparente e compromissada, direcionada para a preservação da empresa, com adequado atendimento aos direitos dos credores.

1.2 AS RECUPERANDAS E SUAS ATIVIDADES

FLÁVIO JOSÉ FERNANDES, JOSÉ PIRES FERNANDES JÚNIOR, HÉLIO PIRES FERNANDES e HÉLIO PIRES FERNANDES FILHO, em conjunto GRUPO PIRES, formularam requerimento recuperacional em 31 de agosto de 2021, havendo sido deferido seu processamento em 09 de março de 2022, pelo d. juízo da Vara Única da Comarca de Carandaí/MG, processo n.º 5001195-55.2021.8.13.0132.

As Recuperandas iniciaram sua história com o plantio de milho, soja, feijão e trigo, em uma área denominada “Jaborandi”, localizada na zona rural do município mineiro supradito.

O GRUPO PIRES afirma movimentar, anualmente, quantias significativas, gerando empregos diretos e indiretos, de maneira a fortalecer a economia local, tendo em vista o setor de atuação e o porte de suas atividades. Ademais, sustenta que sempre utilizou de créditos rurais concedidos por bancos para fomentar a produção, assim, constantemente, investiu através de agentes financeiros, inclusive com a contratação de silo.

Nesse sentido, o histórico de endividamento das Recuperandas teve como ponto inicial e principal os financiamentos bancários, somados ao risco ligado, naturalmente, ao negócio.

1.3 ÚLTIMOS ACONTECIMENTOS RELEVANTES E CRONOGRAMA PROCESSUAL

Atualmente, o processo está em fase de processamento das habilitações e impugnações de crédito, já que publicado o edital previsto no art. 7º, § 2º, da Lei n.º 11.101, de 2005. Outrossim, recentemente, foram homologadas as datas para realização da assembleia geral de credores e publicado o edital do art. 36 da LRJF.

| DATA | EVENTO | LEI N.º 11.101, DE 2005 |
|------------|---|--|
| 28/08/2021 | Ajuizamento do pedido de recuperação judicial | |
| 07/03/2022 | Deferimento do pedido recuperacional | art. 52, inciso I, II, III, IV e V §1º |
| 08/03/2022 | Publicação do deferimento da recuperação judicial no DJe | art. 52, §1º |
| 31/03/2022 | Publicação do 1º edital | |
| 15/04/2022 | Fim do prazo para apresentar habilitação e divergência de crédito (15 dias da publicação do 1º edital) | art. 7º, §1º |
| 09/05/2022 | Apresentação do plano recuperacional (60 dias após a publicação do deferimento da recuperação judicial) | art. 53 |
| 01/12/2023 | Publicação de aviso sobre o recebimento do plano recuperacional no DJe | art. 53, § Único |
| 02/01/2024 | Fim do prazo para apresentar objeções ao plano de recuperação judicial (30 dias após a publicação do 2º edital ou publicação do aviso de recebimento do plano recuperacional) | art. 53, § Único e art. 55, § Único |
| 09/06/2022 | Publicação do 2º edital (45 dias após apresentação de habilitação e divergência de crédito) | art. 7º, §2º |
| 20/06/2022 | Fim do prazo para apresentar habilitação e impugnação de crédito (10 dias após publicação do 2º edital) | art. 8º |
| 08/01/2024 | Publicação do edital de convocação para votação do plano de recuperação judicial – assembleia geral de credores (15 dias de antecedência da realização do conclave) | art. 36 |
| 23/04/2024 | 1ª convocação da assembleia geral de credores | art. 36, I |
| 30/04/2024 | 2ª convocação da assembleia geral de credores | art. 36, I |
| 04/08/2022 | Prazo limite para votação do plano recuperacional em conclave (150 dias após o deferimento da recuperação judicial) | art. 56 § 1º |
| | Fim do prazo de suspensão do curso da prescrição de ações e execuções contra o devedor (180 dias após o deferimento recuperacional) | art. 6º, § 4º |
| | Homologação do plano de recuperação judicial | art. 58 |
| | Fim do prazo recuperacional, se cumpridas todas as obrigações previstas no plano de recuperação judicial (2 anos após o deferimento recuperacional) | art. 61 |
| | Eventos Ocorridos | |

1.4 ORGANOGRAMA SOCIETÁRIO

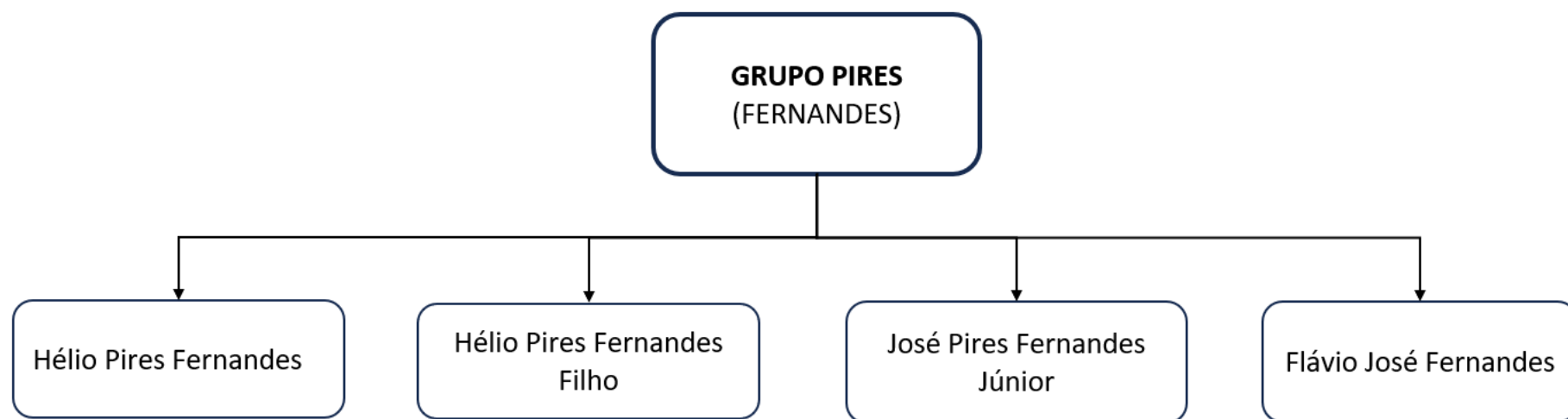

1.5 FOLHA DE PAGAMENTOS

1.5.1 Número de funcionários

| EMPRESAS | Nº FUNCIONÁRIOS |
|-----------------------|-----------------|
| FLÁVIO JOSÉ FERNANDES | 2 |
| HÉLIO PIRES FERNANDES | 1 |
| JOSÉ PIRES FERNANDES | 2 |
| TOTAL | 5 |

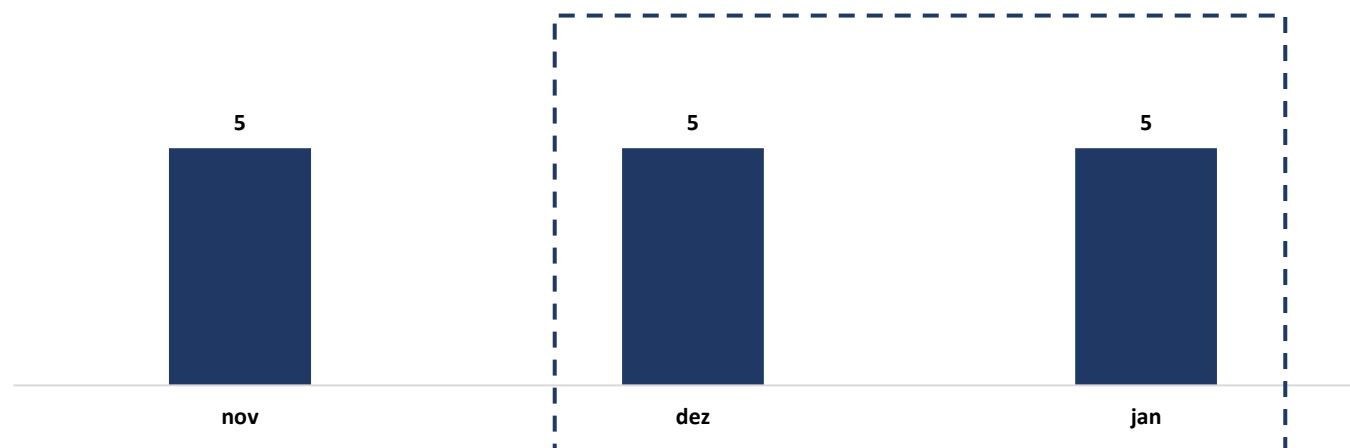

1.6 ENDIVIDAMENTO

1.6.1 Créditos sujeitos à recuperação judicial – quadro evolutivo

| DESCRIÇÃO DA CLASSE | LISTA INICIAL DE CREDORES (ART. 52, §1º, DA LEI N.º 11.101, DE 2005) | | | RELAÇÃO DE CREDORES (ART. 7º, §2º, DA LEI N.º 11.101, DE 2005) | | |
|--|--|--------------------------|----------------|--|--------------------------|----------------|
| | QUANT. CREDORES | TOTAL EM REAIS | TOTAL EM DÓLAR | QUANT. CREDORES | TOTAL EM REAIS | TOTAL EM DÓLAR |
| CLASSE I - CRÉDITOS TRABALHISTAS | 0 | R\$ 0,00 | 0 | 0 | R\$ 0,00 | 0 |
| CLASSE II - CRÉDITOS COM GARANTIA REAL | 4 | R\$ 6.975.944,00 | 0 | 2 | R\$ 5.989.274,44 | 0 |
| CLASSE III - CRÉDITOS QUIROGRAFÁRIOS | 6 | R\$ 3.090.274,00 | 0 | 6 | R\$ 3.230.202,34 | 0 |
| CLASSE IV - CRÉDITOS ME E EPP | | R\$ 0,00 | 0 | 1 | R\$ 1.787.316,30 | 0 |
| TOTAL GERAL | 10 | R\$ 10.066.218,00 | 0 | 9 | R\$ 11.006.793,08 | 0 |

1.6.2 Análise da relação de credores (art. 7º, §2º, da Lei n.º 11.101, de 2005)

| QUANT. CREDORES | DESCRIÇÃO DA CLASSE | CONCLUSÃO AJ |
|-----------------|--|--------------------------|
| 0 | CLASSE I - CRÉDITOS TRABALHISTAS | R\$ - |
| 2 | CLASSE II - CRÉDITOS COM GARANTIA REAL | R\$ 5.989.274,44 |
| 6 | CLASSE III - CRÉDITOS QUIROGRAFÁRIOS | R\$ 3.230.202,34 |
| 1 | CLASSE IV - CRÉDITOS ME E EPP | R\$ 1.787.316,30 |
| 9 | TOTAL GERAL | R\$ 11.006.793,08 |

QUANTIDADE DE CREDORES

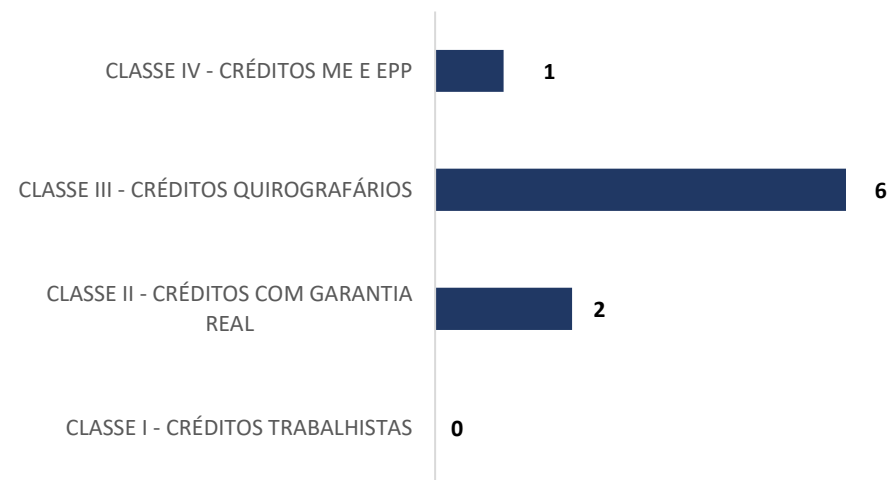

1.7 EVENTOS RELEVANTES

1.7.1 Providências noticiadas pelas Recuperandas para enfrentamento da crise

FLÁVIO JOSÉ FERNANDES, JOSÉ PIRES FERNANDES JÚNIOR, HÉLIO PIRES FERNANDES e HÉLIO PIRES FERNANDES FILHO, em conjunto GRUPO PIRES, vem envidando esforços no sentido de reestruturar suas atividades operacionais, para atingir equilíbrio financeiro e promover a geração de caixa, fundamental para recuperação e pagamento dos credores.

Nesse viés, vale mencionar algumas medidas já implementadas ou que estão em vias de ser adotadas, senão vejamos:

- Contratação de serviço de consultoria financeira e jurídica especializada, a fim de negociar seus débitos; e
- Alteração das condições originais e dilação dos prazos de pagamentos.

2. FATURAMENTO

2.1 DEMONSTRAÇÃO DO RESULTADO DO EXERCÍCIO

| DEMONSTRAÇÃO DE RESULTADO DO EXERCÍCIO | 30.11.2023 | AV | AH | 31.12.2023 | AV | AH | 31.01.2024 | AV | AH |
|---|---------------------|-----------------|-----------------|---------------------|-----------------|----------------|--------------------|----------------|----------------|
| RECEITA OPERACIONAL BRUTA | 78.631,80 | 100,00% | -84,14% | 60.000,00 | 100,00% | -23,69% | 250.513,89 | 100,00% | 317,52% |
| Venda de Produtos | 78.631,80 | 100,00% | -84,14% | 60.000,00 | 100,00% | -23,69% | 250.513,89 | 100,00% | 317,52% |
| (-) DEDUÇÕES DA RECEITA BRUTA | 0,00 | 0,00% | 0,00% | 0,00 | 0,00% | 0,00% | (757,30) | -0,30% | 0,00% |
| (-) Impostos Incidentes | 0,00 | 0,00% | 0,00% | 0,00 | 0,00% | 0,00% | (757,30) | -0,30% | 0,00% |
| (-) Serviços Cancelados | 0,00 | 0,00% | 0,00% | 0,00 | 0,00% | 0,00% | 0,00 | 0,00% | 0,00% |
| = RECEITA OPERACIONAL LÍQUIDA | 78.631,80 | 100,00% | -84,14% | 60.000,00 | 100,00% | -23,69% | 249.756,59 | 99,70% | 316,26% |
| (-) CUSTO DOS PRODUTOS VENDIDOS | (167.879,28) | -213,50% | -42,21% | (144.613,60) | -241,02% | -13,86% | (253.334,80) | -101,13% | 75,18% |
| = RESULTADO OPERACIONAL BRUTO | (89.247,48) | -113,50% | -143,44% | (84.613,60) | -141,02% | -5,19% | (3.578,21) | -1,43% | -95,77% |
| DESPESAS/RECEITAS OPERACIONAIS | (86.231,49) | -109,66% | 8,45% | (75.296,70) | -125,49% | -12,68% | (86.654,45) | -34,59% | 15,08% |
| (-) Despesas com vendas | (6.705,00) | -8,53% | 0,00% | 0,00 | 0,00% | -100,00% | 0,00 | 0,00% | 0,00% |
| (-) Despesas Administrativas | (90.926,90) | -115,64% | 22,30% | (61.392,78) | -102,32% | -32,48% | (74.668,75) | -29,81% | 21,62% |
| (-) Despesas Financeiras | (165,28) | -0,21% | 0,00% | (1.683,92) | -2,81% | 918,83% | (167,97) | -0,07% | -90,03% |
| (-) Outras Receitas e Despesas Operacionais | 11.565,69 | 14,71% | -331,31% | (12.220,00) | -20,37% | -205,66% | (11.817,73) | -4,72% | -3,29% |
| (+) Equivalência Patrimonial | 0,00 | 0,00% | 0,00% | 0,00 | 0,00% | 0,00% | 0,00 | 0,00% | 0,00% |
| (+) Resultado Financeiro | 0,00 | 0,00% | 0,00% | 0,00 | 0,00% | 0,00% | 0,00 | 0,00% | 0,00% |
| (+) Outras Receitas | 0,00 | 0,00% | 0,00% | 0,00 | 0,00% | 0,00% | 0,00 | 0,00% | 0,00% |
| = RESULTADO OPERACIONAL ANTES DOS TRIBUTOS | (175.478,97) | -223,17% | -239,36% | (159.910,30) | -266,52% | -8,87% | (90.232,66) | -36,02% | -43,57% |
| IRPJ | 0,00 | 0,00% | 0,00% | (7.468,96) | -12,45% | 0,00% | 0,00 | 0,00% | -100,00% |
| CSLL | 0,00 | 0,00% | 0,00% | (6.722,07) | -11,20% | 0,00% | 0,00 | 0,00% | -100,00% |
| = RESULTADO LÍQUIDO DO EXERCÍCIO | (175.478,97) | -223,17% | -239,36% | (174.101,33) | -290,17% | -0,79% | (90.232,66) | -36,02% | -48,17% |

* AV – Avaliação vertical

** AH – Avaliação horizontal

2.1.1 Análise Financeira

RECEITA BRUTA (EM MIL R\$)

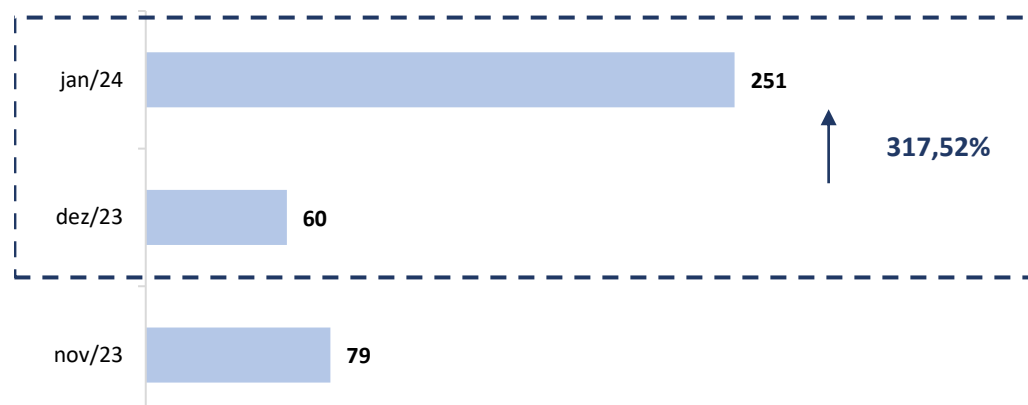

RECEITA BRUTA X DESPESAS (EM MIL R\$)

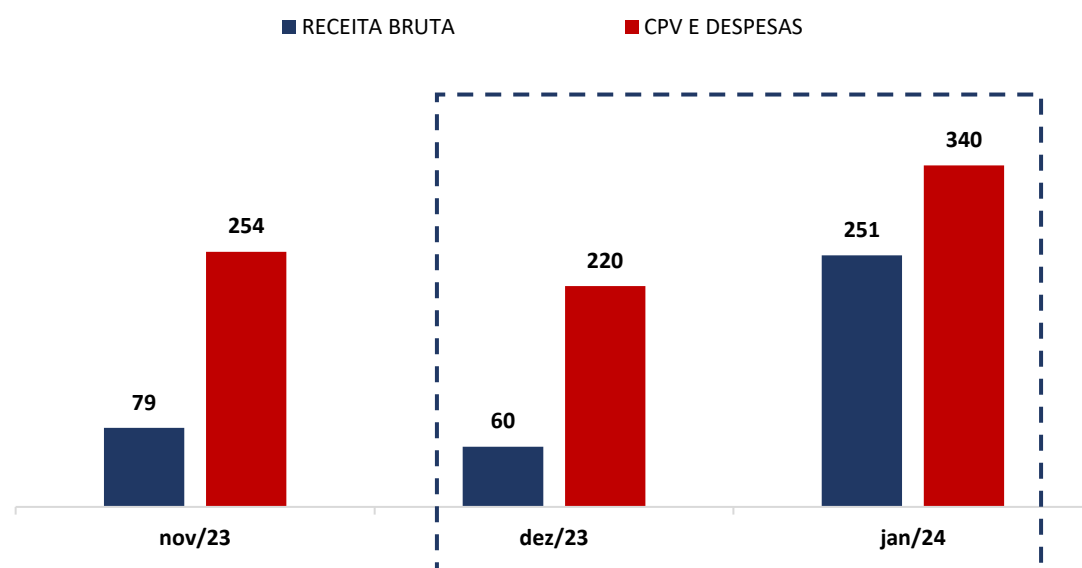

COMENTÁRIO

O faturamento bruto do GRUPO PIRES apresentou um aumento em janeiro de 2024 em comparação com dezembro de 2023, alcançado um saldo de R\$ 250.513,89 (duzentos e cinquenta mil, quinhentos e treze reais e oitenta e nove centavos).

COMENTÁRIO

As despesas das Recuperandas apresentaram aumentos de 54,60% (cinquenta e quatro vírgula sessenta por cento) no período em comento, registrando um saldo de R\$ 339.989,25 (trezentos e trinta e nove mil, novecentos e oitenta e nove reais e vinte e cinco centavos).

2.1.2 Resultado do Período

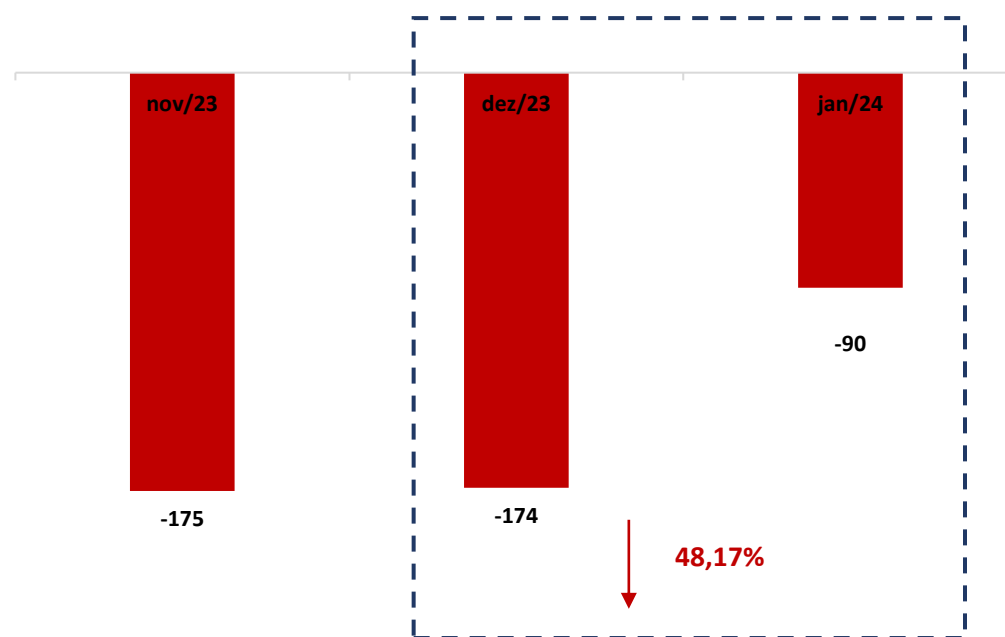

(Em mil R\$)

COMENTÁRIO

Observou-se no período em análise que o GRUPO PIRES registrou uma queda do seu resultado negativo, saindo de - R\$ 174.101,33 (cento e setenta e quatro mil, cento e um reais e trinta e três centavos) para - R\$ 90.232,66 (noventa mil, duzentos e trinta e dois reais e sessenta e seis centavos).

3. ANÁLISE DOS ÍNDICES DE LIQUIDEZ

Indicadores de desempenho são critérios adotados para mensurar a performance dos negócios da empresa, utilizando, para tanto, análise comparativa com outros exercícios e indicadores, de modo a diagnosticar a evolução da saúde financeira daquela. Nesse sentido:

- **Indicador de liquidez corrente:** se refere à capacidade da sociedade de cumprir suas obrigações no curto prazo. Dessa forma, o gestor saberá que a organização está preparada para cumprir a maioria dos seus compromissos com terceiros.



| | ÍNDICE DE LIQUIDEZ CORRENTE | GP |
|-------|-----------------------------|------|
| ILC = | Ativo Circulante | 1,60 |
| | Passivo Circulante | |

- **Indicador de liquidez seca:** é medida pela disponibilidade de bens e direitos realizáveis no curso do exercício, sendo desconsiderado o saldo do estoque.



| | ÍNDICE DE LIQUIDEZ SECA | GP |
|-------|----------------------------|------|
| ILS = | Ativo Circulante - Estoque | 1,30 |
| | Passivo Circulante | |

- **Indicador de liquidez geral:** está atrelado às competências da empresa no médio e longo prazo. Dessa maneira, seu cálculo abrange também o ativo e passivo que superam a estimativa de tempo de um ano.



| | ÍNDICE DE LIQUIDEZ GERAL | GP |
|-------|---|------|
| ILG = | Ativo Circulante + Realizável a longo Prazo | 0,79 |
| | Passivo Circulante + Exigível a Longo Prazo | |

Referência: a análise é de quanto maior, melhor

- **Índice de endividamento geral:** determina a proporção do endividamento, em comparação ao total do ativo, indicando o quanto dos ativos da sociedade estão financiados por terceiros.



| | ENDIVIDAMENTO GERAL | GP |
|------|--------------------------|------|
| EG = | Passivo Circulante + ELP | 1,10 |
| | Ativo Total | |

3.1 ÍNDICES DE LIQUIDEZ MENSAL

ÍNDICES DE LIQUIDEZ

■ GERAL ■ CORRENTE ■ SECA

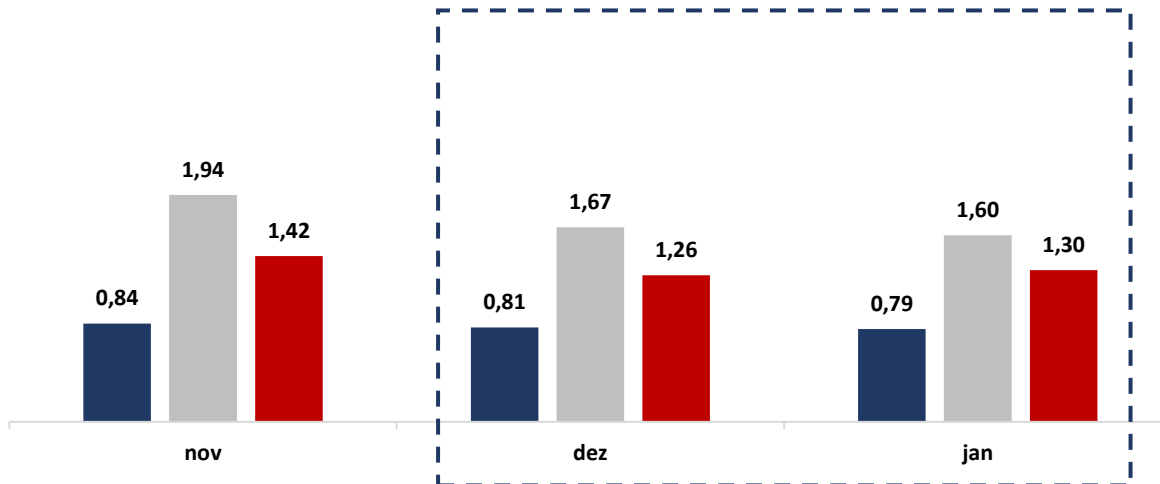

(Referência 1: quanto maior, melhor)

COMENTÁRIO

Analisando os Índices de liquidez em conjunto, observa-se que os índices “corrente” e “seca” se mantiveram acima de 1 (um), enquanto o índice “geral” se manteve abaixo de 1 (um), indicando a dificuldades financeiras do GRUPO PIRES de quitarem suas obrigações de longo prazo.



3.2 ÍNDICE DE ENDIVIDAMENTO

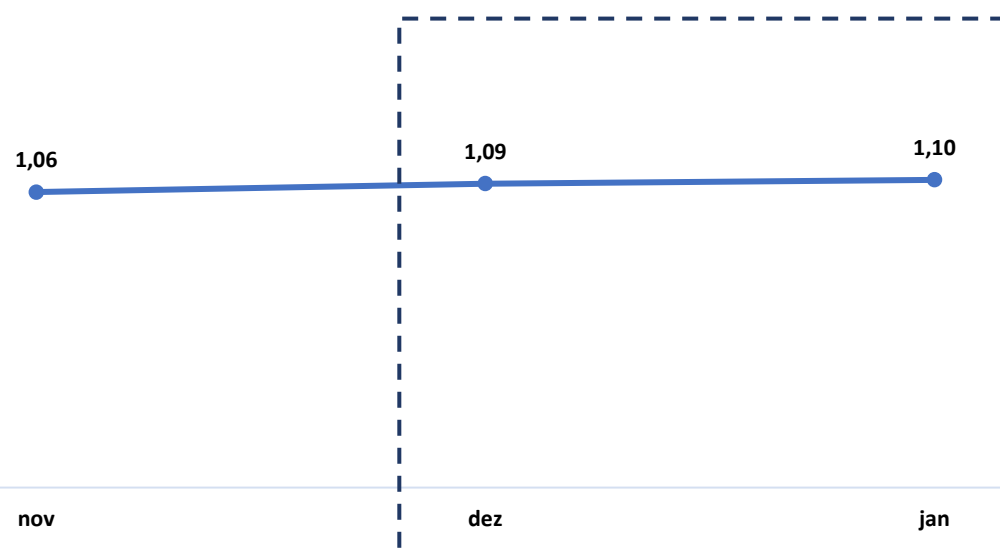

(Referência 1: quanto menor, melhor)

COMENTÁRIO

Verifica-se que o Índice de endividamento geral apresentou variação acima do valor de referência 1 (um), indicando que as Recuperandas vêm recorrendo ao capital de terceiros para financiar suas atividades.

3.3 CAPITAL DE GIRO LÍQUIDO (CGL)

O saldo do Capital de giro, que corresponde aos recursos necessários para que uma empresa mantenha sua atividade e evidencia a capacidade desta de financiar suas obrigações de curto prazo, se mostrou positivo, alcançando um saldo de R\$ 1.297.414,45 (um milhão, duzentos e noventa e sete reais e quatrocentos e quatorze reais e quarenta e cinco centavo).

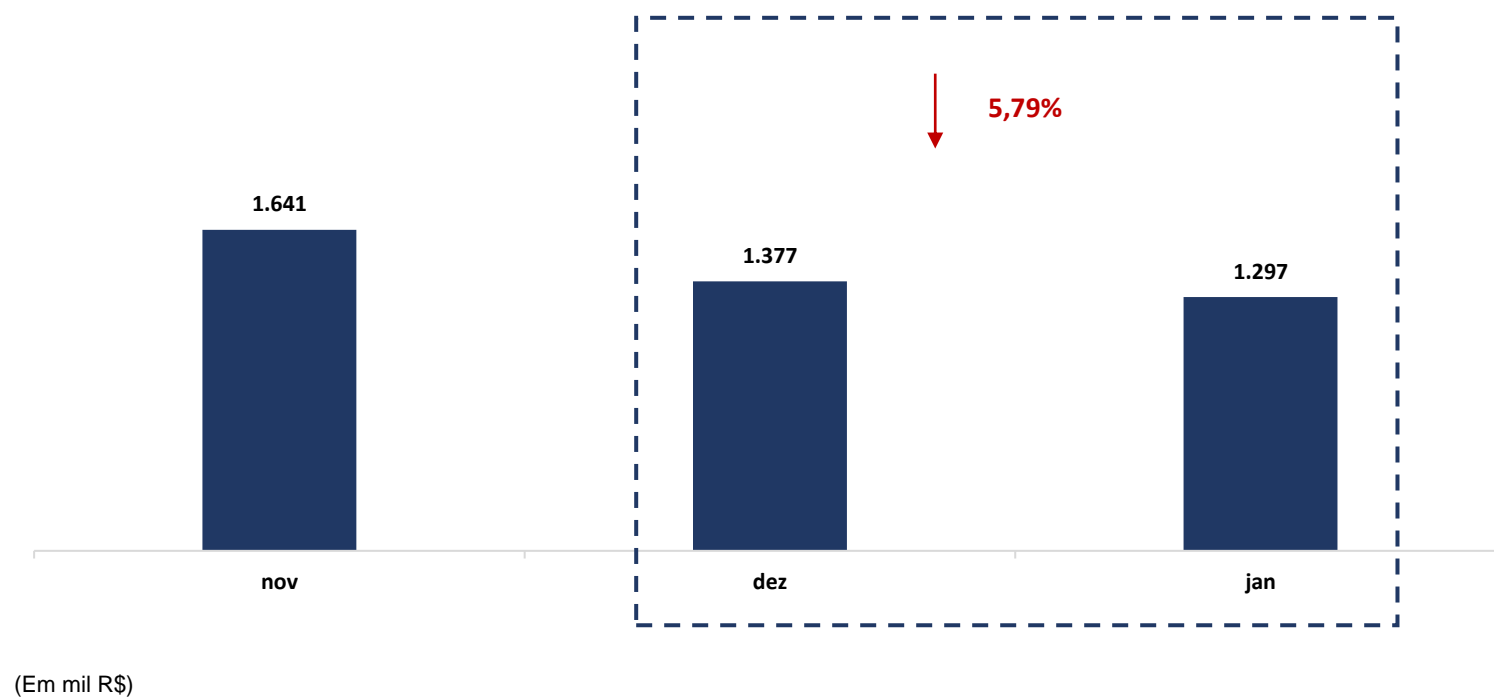



4. BALANÇO PATRIMONIAL

| Balanço Patrimonial Ativo (Em reais R\$) | 30.11.2023 | AV | AH | 31.12.2023 | AV | AH | 31.01.2024 | AV | AH |
|--|---------------------|----------------|---------------|---------------------|----------------|---------------|---------------------|----------------|--------------|
| ATIVO | 5.757.895,79 | 100,00% | 16,86% | 5.902.811,65 | 100,00% | 0,13% | 5.978.594,60 | 100,00% | 1,28% |
| CIRCULANTE | 3.381.324,99 | 58,73% | 28,85% | 3.443.498,97 | 58,34% | -3,31% | 3.468.800,86 | 58,02% | 0,73% |
| DISPONIBILIDADE | 194.386,09 | 3,38% | 2,04% | 95.365,81 | 1,62% | -44,86% | 146.566,57 | 2,45% | 53,69% |
| Caixa e equivalentes de caixa | 70.720,37 | 1,23% | 0,14% | 84.720,37 | 1,44% | 13,53% | 72.427,01 | 1,21% | -14,51% |
| Banco conta movimento | 123.665,72 | 2,15% | 3,16% | 10.645,44 | 0,18% | -89,17% | 74.139,56 | 1,24% | 596,44% |
| Aplicações financeiras | 0,00 | 0,00% | 0,00% | 0,00 | 0,00% | 0,00% | 0,00 | 0,00% | 0,00% |
| OUTROS CRÉDITOS | 3.186.938,90 | 55,35% | 30,95% | 3.348.133,16 | 56,72% | -1,19% | 3.322.234,29 | 55,57% | -0,77% |
| Clientes | 91.017,93 | 1,58% | -75,51% | 10.048,63 | 0,17% | -97,94% | 44.710,68 | 0,75% | 344,94% |
| Estoques | 911.921,01 | 15,84% | -21,92% | 849.867,86 | 14,40% | -8,69% | 650.669,72 | 10,88% | -23,44% |
| Ativo biológico | 1.756.891,91 | 30,51% | 248,82% | 2.057.143,29 | 34,85% | 32,43% | 2.194.208,40 | 36,70% | 6,66% |
| Impostos a recuperar | 120.320,16 | 2,09% | 21,27% | 124.271,17 | 2,11% | 7,88% | 125.843,28 | 2,10% | 1,27% |
| Adiantamento a Fornecedores | 306.787,89 | 5,33% | 5,37% | 306.802,21 | 5,20% | 1,84% | 306.802,21 | 5,13% | 0,00% |
| NÃO CIRCULANTE | 2.376.570,80 | 41,27% | 3,20% | 2.459.312,68 | 41,66% | 5,37% | 2.509.793,74 | 41,98% | 2,05% |
| Partes relacionadas - Mútuo | 811.433,81 | 14,09% | 3,01% | 822.233,81 | 13,93% | 4,38% | 848.742,97 | 14,20% | 3,22% |
| Hélio Pires Fernandes | 16.111,54 | 0,28% | 0,00% | 16.111,54 | 0,27% | 0,00% | 16.111,54 | 0,27% | 0,00% |
| Hélio Pires Fernandes Filho | 176.049,54 | 3,06% | 15,58% | 182.349,54 | 3,09% | 19,72% | 195.461,60 | 3,27% | 7,19% |
| Flavio Jose | 561.368,12 | 9,75% | 0,00% | 561.368,12 | 9,51% | 0,00% | 561.368,12 | 9,39% | 0,00% |
| José pires Filho | 57.904,61 | 1,01% | 0,00% | 62.404,61 | 1,06% | 7,77% | 75.801,71 | 1,27% | 21,47% |
| Empréstimo ao sócio | 913.300,35 | 15,86% | 7,53% | 908.601,15 | 15,39% | 2,53% | 910.076,75 | 15,22% | 0,16% |
| Investimentos | 900,00 | 0,02% | 0,00% | 900,00 | 0,02% | 0,00% | 900,00 | 0,02% | 0,00% |
| IMOBILIZADO | 650.936,64 | 11,31% | -2,10% | 727.577,72 | 12,33% | 10,36% | 750.074,02 | 12,55% | 3,09% |
| Ativo Imobilizado | 1.514.659,36 | 26,31% | 0,00% | 1.598.658,88 | 27,08% | 5,55% | 1.629.144,09 | 27,25% | 1,91% |
| Máquinas e equipamentos | 1.100.161,50 | 19,11% | 0,00% | 1.184.161,02 | 20,06% | 7,64% | 1.182.854,73 | 19,78% | -0,11% |
| Veículos | 225.331,19 | 3,91% | 0,00% | 225.331,19 | 3,82% | 0,00% | 237.022,69 | 3,96% | 5,19% |
| Terrenos | 189.166,67 | 3,29% | 0,00% | 189.166,67 | 3,20% | 0,00% | 209.266,67 | 3,50% | 10,63% |
| (-) Depreciação acumulada | (863.722,72) | -15,00% | 1,64% | (871.081,16) | -14,76% | 1,84% | (879.070,07) | -14,70% | 0,92% |

* AV – Avaliação vertical

** AH – Avaliação horizontal

| Balanco Patrimonial Passivo (Em reais R\$) | 30.11.2023 | AV | AH | 31.12.2023 | AV | AH | 31.01.2024 | AV | AH |
|--|---------------------|----------------|----------------|---------------------|----------------|----------------|---------------------|----------------|---------------|
| PASSIVO | 5.757.895,79 | 100,00% | 16,86% | 5.902.811,65 | 100,00% | 0,13% | 5.978.594,60 | 100,00% | 3,83% |
| CIRCULANTE | 1.740.355,47 | 30,23% | 103,60% | 2.066.379,96 | 35,01% | 21,75% | 2.171.386,41 | 36,32% | 5,08% |
| Fornecedores | 1.614.912,95 | 28,05% | 146,15% | 1.993.750,09 | 33,78% | 25,27% | 2.111.076,49 | 35,31% | 5,88% |
| Passivo de contratos de parceria agrícola | 0,00 | 0,00% | 0,00% | 0,00 | 0,00% | 0,00% | 0,00 | 0,00% | 0,00% |
| Empréstimos e financiamentos | 0,00 | 0,00% | 0,00% | 0,00 | 0,00% | 0,00% | 0,00 | 0,00% | 0,00% |
| Obrigações sociais | 84.089,67 | 1,46% | 6,76% | 43.087,43 | 0,73% | -47,60% | 49.389,28 | 0,83% | 14,63% |
| Obrigações fiscais e tributárias | 40.856,85 | 0,71% | -5,45% | 29.046,44 | 0,49% | 26,95% | 10.920,64 | 0,18% | -62,40% |
| Adiantamentos de clientes | 0,00 | 0,00% | 0,00% | 0,00 | 0,00% | 0,00% | 0,00 | 0,00% | 0,00% |
| Demais contas a pagar | 496,00 | 0,01% | -99,35% | 496,00 | 0,01% | 0,00% | 0,00 | 0,00% | -100,00% |
| EXIGÍVEL A LONGO PRAZO | 4.340.273,82 | 75,38% | 0,55% | 4.345.403,77 | 73,62% | 0,67% | 4.406.412,93 | 73,70% | 1,40% |
| Fornecedores | 0,00 | 0,00% | 0,00% | 0,00 | 0,00% | 0,00% | 0,00 | 0,00% | 0,00% |
| Passivo de contratos de parceria agrícola | 0,00 | 0,00% | 0,00% | 0,00 | 0,00% | 0,00% | 0,00 | 0,00% | 0,00% |
| Empréstimos e financiamentos | 2.365.373,55 | 41,08% | 0,00% | 2.365.373,55 | 40,07% | 0,00% | 2.399.873,55 | 40,14% | 1,46% |
| Partes relacionados - Mútuos | 737.033,06 | 12,80% | 3,33% | 741.533,06 | 12,56% | 3,96% | 768.042,22 | 12,85% | 3,57% |
| Adiantamentos de clientes | 372.123,85 | 6,46% | 0,00% | 372.753,80 | 6,31% | 0,17% | 372.753,80 | 6,23% | 0,00% |
| Outras Obrigações | 865.743,36 | 15,04% | 0,00% | 865.743,36 | 14,67% | 0,00% | 865.743,36 | 14,48% | 0,00% |
| PATRIMÔNIO LÍQUIDO | (322.733,50) | -5,61% | 32,09% | (508.972,08) | -8,62% | 329,84% | (599.204,74) | -10,02% | 17,73% |
| Capital Social Realizado | 229.166,67 | 3,98% | 0,00% | 229.166,67 | 3,88% | 0,00% | 229.166,67 | 3,83% | 0,00% |
| Reserva de Lucro | 9.349.295,16 | 162,37% | 2,89% | 9.337.457,91 | 158,19% | -1,91% | 9.352.260,75 | 156,43% | 0,16% |
| (-) Prejuízo Acumulado | (10.237.795,69) | -177,80% | 2,81% | (10.454.206,43) | -177,11% | 4,61% | (10.559.241,93) | -176,62% | 1,00% |
| Lucro do Período | 336.600,36 | 5,85% | -22,28% | 336.600,36 | 5,70% | 134,71% | 336.600,36 | 5,63% | 0,00% |
| (-) Prejuízo do Período | 0,00 | 0,00% | -100,00% | 42.009,41 | 0,71% | -340,11% | 42.009,41 | 0,70% | 0,00% |

* AV – Avaliação vertical

** AH – Avaliação horizontal

4.1 ANÁLISE DO CAPITAL CIRCULANTE LÍQUIDO

O Ativo circulante registrou um leve aumento de 0,73% (zero vírgula setenta e três por cento). As variações que se destacaram no período em comento foram das rubricas “Bancos conta movimento” e “Clientes” que apresentaram aumentos de 596,44% (quinhentos e noventa e seis vírgula quarenta e quatro por cento) e 344,94% (trezentos e quarenta e quatro vírgula noventa e quatro por cento), respectivamente. Ademais, cabe destacar que a rubrica “Estoques” apresentou uma redução de 23,44% (vinte e três vírgula quarenta e quatro por cento).

| Balanco Patrimonial Ativo (Em reais R\$) | 30.11.2023 | AV | AH | 31.12.2023 | AV | AH | 31.01.2024 | AV | AH |
|--|---------------------|----------------|---------------|---------------------|----------------|---------------|---------------------|----------------|--------------|
| ATIVO | 5.757.895,79 | 100,00% | 16,86% | 5.902.811,65 | 100,00% | 0,13% | 5.978.594,60 | 100,00% | 1,28% |
| CIRCULANTE | 3.381.324,99 | 58,73% | 28,85% | 3.443.498,97 | 58,34% | -3,31% | 3.468.800,86 | 58,02% | 0,73% |
| DISPONIBILIDADE | 194.386,09 | 3,38% | 2,04% | 95.365,81 | 1,62% | -44,86% | 146.566,57 | 2,45% | 53,69% |
| Caixa e equivalentes de caixa | 70.720,37 | 1,23% | 0,14% | 84.720,37 | 1,44% | 13,53% | 72.427,01 | 1,21% | -14,51% |
| Banco conta movimento | 123.665,72 | 2,15% | 3,16% | 10.645,44 | 0,18% | -89,17% | 74.139,56 | 1,24% | 596,44% |
| Aplicações financeiras | 0,00 | 0,00% | 0,00% | 0,00 | 0,00% | 0,00% | 0,00 | 0,00% | 0,00% |
| OUTROS CRÉDITOS | 3.186.938,90 | 55,35% | 30,95% | 3.348.133,16 | 56,72% | -1,19% | 3.322.234,29 | 55,57% | -0,77% |
| Clientes | 91.017,93 | 1,58% | -75,51% | 10.048,63 | 0,17% | -97,94% | 44.710,68 | 0,75% | 344,94% |
| Estoques | 911.921,01 | 15,84% | -21,92% | 849.867,86 | 14,40% | -8,69% | 650.669,72 | 10,88% | -23,44% |
| Ativo biológico | 1.756.891,91 | 30,51% | 248,82% | 2.057.143,29 | 34,85% | 32,43% | 2.194.208,40 | 36,70% | 6,66% |
| Impostos a recuperar | 120.320,16 | 2,09% | 21,27% | 124.271,17 | 2,11% | 7,88% | 125.843,28 | 2,10% | 1,27% |
| Adiantamento a Fornecedores | 306.787,89 | 5,33% | 5,37% | 306.802,21 | 5,20% | 1,84% | 306.802,21 | 5,13% | 0,00% |

* AV – Avaliação vertical

** AH – Avaliação horizontal

Em relação ao Passivo circulante, observa-se um aumento de 5,08% (cinco vírgula zero oito por cento). Destaca-se o aumento da rubrica “Obrigações sociais” com percentual de 14,63% (quatorze vírgula sessenta e três por cento). No entanto, cabe destacar as reduções nas contas “Obrigações fiscais e tributárias” e “ Demais contas a pagar” com percentuais de 62,40% (sessenta e dois vírgula quarenta por cento) e 100,00% (cem por cento), respectivamente.

| Balanco Patrimonial Passivo (Em reais R\$) | 30.11.2023 | AV | AH | 31.12.2023 | AV | AH | 31.01.2024 | AV | AH |
|--|---------------------|----------------|----------------|---------------------|----------------|---------------|---------------------|----------------|--------------|
| PASSIVO | 5.757.895,79 | 100,00% | 16,86% | 5.902.811,65 | 100,00% | 0,13% | 5.978.594,60 | 100,00% | 3,83% |
| CIRCULANTE | 1.740.355,47 | 30,23% | 103,60% | 2.066.379,96 | 35,01% | 21,75% | 2.171.386,41 | 36,32% | 5,08% |
| Fornecedores | 1.614.912,95 | 28,05% | 146,15% | 1.993.750,09 | 33,78% | 25,27% | 2.111.076,49 | 35,31% | 5,88% |
| Passivo de contratos de parceria agrícola | 0,00 | 0,00% | 0,00% | 0,00 | 0,00% | 0,00% | 0,00 | 0,00% | 0,00% |
| Empréstimos e financiamentos | 0,00 | 0,00% | 0,00% | 0,00 | 0,00% | 0,00% | 0,00 | 0,00% | 0,00% |
| Obrigações sociais | 84.089,67 | 1,46% | 6,76% | 43.087,43 | 0,73% | -47,60% | 49.389,28 | 0,83% | 14,63% |
| Obrigações fiscais e tributárias | 40.856,85 | 0,71% | -5,45% | 29.046,44 | 0,49% | 26,95% | 10.920,64 | 0,18% | -62,40% |
| Adiantamentos de clientes | 0,00 | 0,00% | 0,00% | 0,00 | 0,00% | 0,00% | 0,00 | 0,00% | 0,00% |
| Demais contas a pagar | 496,00 | 0,01% | -99,35% | 496,00 | 0,01% | 0,00% | 0,00 | 0,00% | -100,00% |

* AV – Avaliação vertical

** AH – Avaliação horizontal

4.2 PATRIMÔNIO LÍQUIDO

| | NOVEMBRO | DEZEMBRO | JANEIRO |
|---------------------------|---------------------|---------------------|---------------------|
| PATRIMÔNIO LÍQUIDO | (322.733,50) | (508.972,08) | (599.204,74) |
| Capital Social Realizado | 229.166,67 | 229.166,67 | 229.166,67 |
| Reserva de Lucro | 9.349.295,16 | 9.337.457,91 | 9.352.260,75 |
| (-) Prejuízo Acumulado | (10.237.795,69) | (10.454.206,43) | (10.559.241,93) |
| Lucro do Período | 336.600,36 | 336.600,36 | 336.600,36 |
| (-) Prejuízo do Período | 0,00 | 42.009,41 | 42.009,41 |

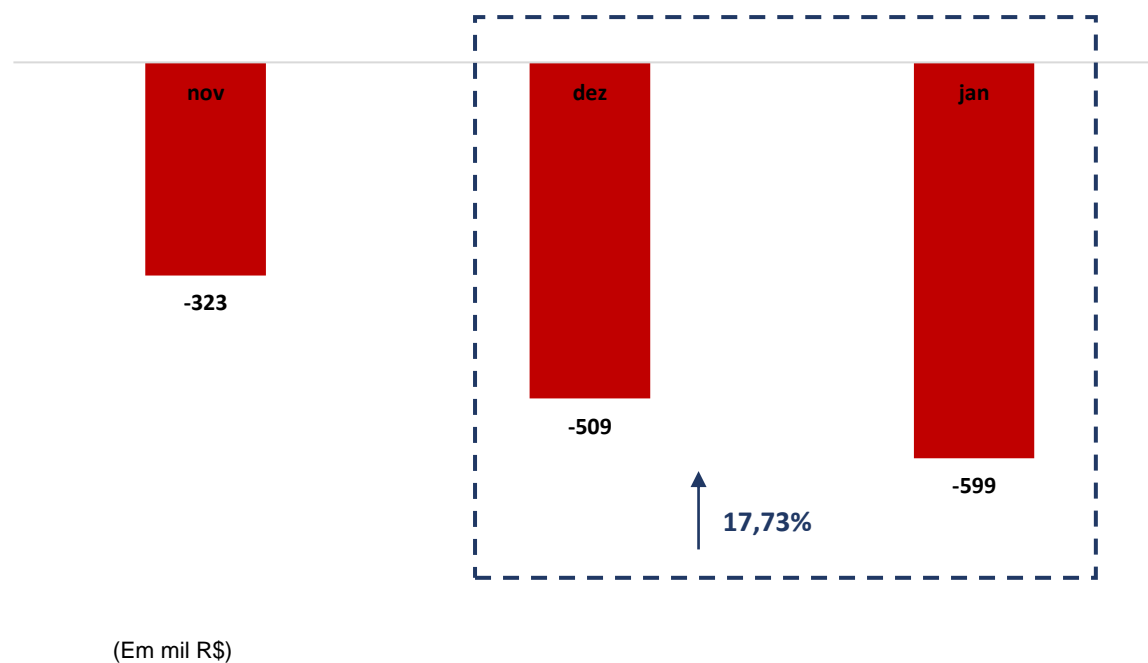

5. QUESTÕES PROCESSUAIS

5.1 CONFERÊNCIA DOS DOCUMENTOS DOS ARTS. 48 e 51, AMBOS LEI N.º 11.101, DE 2005

| Conferência dos documentos dos arts. 48 e 51, ambos da Lei n.º 11.101, de 2005 | | |
|--|---|---|
| LEI n.º 11.101, de 2005 | DOCUMENTOS | ID N.º |
| | Petição inicial de recuperação judicial | 5487883008 |
| Art. 48, poderá requerer RJ | Comprovantes de inscrição e situação cadastral no CNPJ, certidão de regularidade da devedora no registro público de empresas, atos constitutivos com a nomeação dos atuais administradores, e certidões de inscrição Estadual do Produtor Rural. | 5487883015 |
| Art. 48, incisos I, II e III | Certidões falimentares | 5487883033 |
| Art. 48, incisos IV | Certidões Criminais | 5487883031 |
| Art. 51. inciso II, Alíneas A e B | Demonstrações Contábeis relativas aos três últimos exercícios | 5488003006, 6568093041, 6568352996, 6568353000, 6568353002 e 656835004. |
| Art. 51. inciso III | Relação de credores | 5488003003 e 5488003012 |
| Art. 51. inciso IV | Relação de empregados | 5486898117 |
| Art. 51. inciso V | Documentos societários (comprovantes de inscrição e situação cadastral no CNPJ, certidão de regularidade da devedora no registro público de empresas, atos constitutivos com a nomeação dos atuais administradores, e certidões de inscrição Estadual do Produtor Rural). | 5487883035 |
| Art. 51. inciso VI | Relação de bens sócios e administradores | 5486898108 e 5486898112 |
| Art. 51. inciso VII | Extratos contas bancárias dos sócios | 5488178012, 5488178014, 5488178016, 5488178018, 5488178022, 5488178025, 5488178027, 5488178029, 5488178036 e 5486898094 |
| Art. 51. inciso VIII | Certidões negativas de protestos | 5487883038 |
| Art. 51. inciso IX | Relação de todas as ações judiciais em que é parte, com a estimativa do valor em litígio. | 5486898124 |
| Incisos X e XI, ambos incluídos pela Lei n.º 14.112/20 | Demonstração do passivo fiscal e a relação de bens e direitos integrantes do ativo não circulante | 6568093033, 6568353010, 6568353012, 6568353014, 6568353016, 6568353018, 6568353019, 6568353021, 6568353024, 6568353026, 6568353027, 6568353029 e 6568353030 |



6. CONCLUSÃO

Ante a análise apresentada neste relatório mensal de atividades, foi possível concluir os seguintes pontos:

- Aumento do faturamento em 317,52% (trezentos e dezessete vírgula cinquenta e dois por cento);
- Resultado do período negativo, no montante de - R\$ 90.232,66 (noventa mil, duzentos e trinta e dois reais e sessenta e seis centavos);
- Os Índices de liquidez “corrente” e “seca” se mantiveram acima do valor de referência 1 (um), porém, o índice “geral” permaneceu abaixo de 1 (um), indicando dificuldade financeira do GRUPO PIREs em honrar suas obrigações no longo prazo; e
- O Índice de endividamento apresentou o valor de 1,10 (um vírgula dez), acima do valor de referência 1 (um).

Ressalta-se a importância da maximização dos esforços para ampliação do faturamento e redução das despesas, a fim de que seja otimizado o resultado e viabilizada a recuperação judicial.

O conteúdo deste e as conclusões ora apresentadas são decorrentes de informações coletadas por esta administradora judicial e pelo perito contábil, que resultaram nas análises realizadas e reportadas no corpo do presente RMA.

Belo Horizonte/MG para Carandaí/MG, em 08 de abril de 2024.

Taciani Acerbi Campagnaro Colnago Cabral

Administradora Judicial
OAB/MG 170.449

Ilson Ferreira Godinho

Contador
CRC/MG-100723/O-7