



Número: **5004226-62.2019.8.13.0194**

Classe: **[CÍVEL] RECUPERAÇÃO JUDICIAL**

Órgão julgador: **1ª Vara Cível da Comarca de Coronel Fabriciano**

Última distribuição : **26/11/2019**

Valor da causa: **R\$ 76.619.454,65**

Assuntos: **Concurso de Credores**

Segredo de justiça? **NÃO**

Justiça gratuita? **NÃO**

Pedido de liminar ou antecipação de tutela? **NÃO**

Partes	Advogados
<b>MINERAÇÃO POSITIVA LTDA (AUTOR)</b>	
	<b>JORDANO AUGUSTO SOUZA FERNANDES (ADVOGADO) LUIS FELIPE PROCOPIO DE CARVALHO (ADVOGADO) IGOR PEREIRA ARANTES (ADVOGADO) JOSE MURILO PROCOPIO DE CARVALHO (ADVOGADO)</b>

Outros participantes	
<b>DJF FUNDO DE INVESTIMENTO EM DIREITOS CREDITORIOS NAO-PADRONIZADOS (TERCEIRO INTERESSADO)</b>	
	<b>CRISTIANO DA SILVA DURO (ADVOGADO)</b>
<b>KPMG AUDITORES INDEPENDENTES. (TERCEIRO INTERESSADO)</b>	
	<b>RODRIGO UCHOA FAGUNDES FERRAZ DE CAMARGO (ADVOGADO)</b>
<b>FUNDO DE INVESTIMENTO EM DIREITOS CREDITORIOS NAO PADRONIZADO INVISTA CF (TERCEIRO INTERESSADO)</b>	
	<b>FERNANDA ELISSA DE CARVALHO AWADA (ADVOGADO)</b>
<b>TACIANI ACERBI CAMPAGNARO COLNAGO CABRAL (TERCEIRO INTERESSADO)</b>	
	<b>TACIANI ACERBI CAMPAGNARO COLNAGO CABRAL (ADVOGADO)</b>
<b>FRANCISCO ANTONIO DE OLIVEIRA BATISTA (TERCEIRO INTERESSADO)</b>	
	<b>ELISA MOTA BATISTA (ADVOGADO)</b>
<b>BANCO BRADESCO S.A. (TERCEIRO INTERESSADO)</b>	
	<b>KELLEN CRISTINA DE SOUZA (ADVOGADO) BRUNNA MELAZZO FERNANDES DA SILVA (ADVOGADO)</b>
<b>THALES BITTENCOURT DE BARCELOS (TERCEIRO INTERESSADO)</b>	
	<b>ISABELA KASCHER XAVIER (ADVOGADO)</b>
<b>JOTA LESSA PARTICIPACOES LTDA (TERCEIRO INTERESSADO)</b>	
	<b>BADY ELIAS CURI NETO (ADVOGADO) ALINE MAFRA GIFFONI CURI (ADVOGADO)</b>

<b>CASTRO ANDRADE SOCIEDADES DE ADVOGADOS (TERCEIRO INTERESSADO)</b>			
		<b>BRUNO JOSE DE CASTRO ANDRADE (ADVOGADO)</b>	
<b>Ministério Público - MPMG (FISCAL DA LEI)</b>			
<b>Documentos</b>			
<b>Id.</b>	<b>Data da Assinatura</b>	<b>Documento</b>	<b>Tipo</b>
9849298456	28/06/2023 11:19	<a href="#">Manifestação Administradora Judicial</a>	Manifestação
9849295016	28/06/2023 11:19	<a href="#">Juntada RMA janeiro e fevereiro 2023</a>	Manifestação
9849264146	28/06/2023 11:19	<a href="#">ALTTUS - RMA Marsil - Jan_Fev 2023</a>	Documento de Comprovação
9849299854	28/06/2023 11:19	<a href="#">DMPL ANO 2021 E 2022</a>	Documento de Comprovação
9849302350	28/06/2023 11:19	<a href="#">NOTAS EXPLICATIVAS</a>	Documento de Comprovação
9849276692	28/06/2023 11:19	<a href="#">PIX Agrocitv Modulax 24.05.2023</a>	Documento de Comprovação
9849302352	28/06/2023 11:19	<a href="#">PIX Araujo Hipermercados 24.05.2023</a>	Documento de Comprovação
9849298909	28/06/2023 11:19	<a href="#">PIX Fundo de Investimento 08.05.2023</a>	Documento de Comprovação
9849300958	28/06/2023 11:19	<a href="#">TRANSFERENCIA Atlântica Minas 24.05.2023</a>	Documento de Comprovação
9849298965	28/06/2023 11:19	<a href="#">TRANSFERENCIA Banco Bradesco SA 24.05.2023</a>	Documento de Comprovação
9849299858	28/06/2023 11:19	<a href="#">TRANSFERENCIA Jive Fundo de Investimento 24.05.2023</a>	Documento de Comprovação
9849295110	28/06/2023 11:19	<a href="#">TRANSFERENCIA Jota Lessa Participacoes LTDA 24.05.2023</a>	Documento de Comprovação
9849300061	28/06/2023 11:19	<a href="#">TRANSFERENCIA Kpmg Auditores Independentes LTDA 24.05.2023</a>	Documento de Comprovação

Manifestação em anexo.





ACERBI CAMPAGNARO  
COLNAGO CABRAL  
ADMINISTRAÇÃO JUDICIAL

EXCELENTÍSSIMO SENHOR DOUTOR JUIZ DE DIREITO DA **1ª VARA CÍVEL** DA  
COMARCA DE **CORONEL FABRICIANO/MG**

**Processo n.º 5004226-62.2019.8.13.0194**

**TACIANI ACERBI CAMPAGNARO COLNAGO CABRAL**, inscrita na OAB/MG sob o n.º 170.449, nomeada administradora judicial nos autos da recuperação judicial de **MINERAÇÃO MARSIL LTDA- ME**, vem, respeitosamente, perante V. Exa., requerer a juntada do Relatório Mensal de Atividades referente aos meses de janeiro e fevereiro de 2023, bem como os comprovantes de pagamentos referentes ao cumprimento do plano.

Assim, esclarece que, em razão dos comprovantes conterem dados sensíveis, estes foram juntados como documentos sigilosos e poderão ser acessados a pedido das partes ao juízo.

Termos em que pede deferimento.

De Belo Horizonte/MG para Coronel Fabriciano/MG, em 28 de junho de 2023.

**TACIANI ACERBI CAMPAGNARO COLNAGO CABRAL**  
OAB/MG 170.449  
Administradora Judicial  
lta

Alameda Oscar Niemeyer, 1033  
Conjunto 424, torre 4 - Vila da Serra  
Nova Lima/MG - CEP: 34006-065  
(31) 3879-2669 (31) 2115-6166  
(31) 99495-6551(whatsapp)

Avenida João Baptista Parra, 633  
Sala 1401- Praia do Suá  
Vitória/ES - CEP: 29052-123  
(27) 99938-6551 (whatsapp)

WWW.COLNAGOCABRAL.COM.BR  
CONTATO@COLNAGOCABRAL.COM.BR

5004226-62.2019.8.13.0194

RECUPERAÇÃO JUDICIAL

MINERAÇÃO POSITIVA LTDA., atual  
denominação da MINERAÇÃO MARSIL  
LTDA.

RMA – JANEIRO E FEVEREIRO DE 2023

Este Relatório Mensal, inclusive seus anexos, contém informações confidenciais, elaborado exclusivamente para fins da Recuperação Judicial 5004226-62.2019.8.13.0194 - MINERAÇÃO MARSIL EIRELI LTDA. O sigilo de seu conteúdo deve ser resguardado e qualquer forma de utilização, reprodução, retransmissão, alteração, distribuição e/ou divulgação, no todo ou em parte, sem a autorização prévia e expressa, é estritamente proibida.



## SUMÁRIO

1. INTRODUÇÃO	2
2. A EMPRESA, SUA CRISE E SUA RECUPERAÇÃO JUDICIAL	3
3. OBJETIVO E FINALIDADE DO RELATÓRIO DE ATIVIDADES	4
4. METODOLOGIA APLICADA	4
5. CONJUNTURA ECONÔMICA	4
6. ANÁLISE PATRIMONIAL	5
6.1 Balanço patrimonial – Ativo	5
6.1.1 Caixa e equivalente de caixa	6
6.1.2 Contas a receber de clientes	6
6.1.3 Estoques	7
6.1.4 Impostos a recuperar	8
6.1.5 Adiantamento a fornecedores	9
6.1.6 Créditos com partes relacionadas	10
6.1.7 Imobilizado	10
6.2 Balanço patrimonial – Passivo	11
6.2.1 Fornecedores	12
6.2.2 Salários e encargos	13
6.2.3 Impostos a recolher	14
6.2.4 Patrimônio líquido	15
6.3 Demonstrações do resultado	16
6.3.1 Receita operacional líquida	16
7. ANÁLISE FINANCEIRA	17
8. CRONOGRAMA PROCESSUAL	18
9. CUMPRIMENTO DO PLANO DE RECUPERAÇÃO JUDICIAL	19
10. CONCLUSÃO	22
11. ANEXOS	23

altus



## 1. INTRODUÇÃO

Acerbi Campagnaro Colnago Cabral Administração Judicial, nomeada nos autos da recuperação judicial da Mineração Positiva Ltda., atual denominação da Mineração Marsil Ltda. - ME, em conjunto com a Alttus D&B Auditoria e Consultoria – EPP, empresa nomeada no presente feito na qualidade de auditor financeiro, representada pelo perito contábil Luís Felipe Daguer Braga, vêm, respeitosamente, à presença de Vossa Excelência, apresentar relatório de atividades referente aos meses de **janeiro e fevereiro de 2023**.

O presente está lastreado em elementos fornecidos pela Recuperanda, analisados em conjunto com a petição inicial e demais documentos acostados aos autos, assim como com os elementos apurados pela administradora judicial e pelo perito, em conformidade com o previsto no artigo 22, II, “c”, da Lei n.º 11.101 de 2005.

A partir deste relatório, o juízo recuperacional, os credores e demais interessados terão acesso às principais informações processuais, financeiras e contábeis da Recuperanda, analisadas conjuntamente pela administradora e pelo perito nomeados pelo juízo.

A apresentação deste relatório observará periodicidade regular, abrangendo informações do período anterior à emissão, com o objetivo de complementação e comparação das informações, de modo a viabilizar adequado acompanhamento do quadro evolutivo da empresa.

A administradora judicial reitera, como feito em outras manifestações processuais e extraprocessuais, sua disponibilidade para esclarecimentos a qualquer interessado, ratificando atuação transparente e compromissada, direcionada para a preservação da empresa com adequado atendimento aos direitos dos credores.

**TACIANI ACERBI CAMPAGNARO COLNAGO CABRAL**

Administradora Judicial

OAB/MG 170.449

**LUIS FELIPE DAGUER BRAGA**

Contador

CRC/MG 110.726/O-2

alttus

## 2. A EMPRESA, SUA CRISE E SUA RECUPERAÇÃO JUDICIAL

A Mineração Positiva Ltda., atual denominação da Mineração Marsil Ltda. – ME, formulou pedido de recuperação judicial em 26 de novembro de 2019, havendo seu processamento sido deferido em 10 de dezembro de 2019 pelo Juízo da 1ª Vara Cível da Comarca de Coronel Fabriciano/MG no processo n.º 5004226-62.2019.8.13.0194.

Fundada em 08 de junho de 1972, a Recuperanda atua, principalmente, no mercado de exploração de minério de ferro, sendo seu objeto social a extração e beneficiamento de minério dentro do estado de Minas Gerais, estando atualmente suas atividades minerárias voltadas exclusivamente à jazida de ferro situada nas fazendas Liberdade e São Bartolomeu, localizadas no município de Antônio Dias/MG.

Foram apontadas como causas da crise econômica da empresa as seguintes circunstâncias:

- Mudança do cenário macroeconômico em meados de 2012, de modo que as perspectivas traçadas quando da captação de recursos financeiros restaram frustradas, resultando em receitas significativamente inferiores às previamente projetadas;
- Alterações nas diretrizes ambientais impostas à mineradora devido à modificações na Autorização Ambiental de Funcionamento (AAF) que alavancaram as despesas de sua atividade em período de abrupta queda do preço do minério de ferro; e
- Falecimento de Iracy Parreiras, mentor das estratégias para reestruturação da Recuperanda, que culminou na assinatura de distrato entre a Mlog S.A e a Bocaíuva Participações S.A, desatando as operações previamente contratadas.

Conforme certificado nos autos do processo, em 28/09/2021, instalou-se assembleia geral de credores em primeira convocação. Na ocasião, o plano de recuperação judicial e seu respectivo aditivo foram colocados em votação, havendo sido aprovados. Em razão da homologação do plano de recuperação judicial em decisão proferida no dia 29/04/2022, o processo está em fase de cumprimento do plano, com pagamento dos créditos arrolados na presente recuperação judicial.

Segue abaixo linha do tempo, na qual é possível identificar os principais atos ocorridos na recuperação judicial:



altus



### 3. OBJETO E FINALIDADE DO RELATÓRIO DE ATIVIDADES

O presente relatório tem por objetivo analisar a contabilidade da Recuperanda, a partir do Balanço Patrimonial e da Demonstração do Resultado do Exercício relativo aos meses de **janeiro e fevereiro de 2023**.

A análise foi realizada por meio da estrutura de capital, liquidez, rentabilidade e endividamento, com a finalidade de acompanhar a Recuperanda mensalmente, após o deferimento da sua recuperação judicial, detalhando cenário referente à evolução econômica, do empreendimento.

### 4. METODOLOGIA APLICADA

Este relatório foi elaborado em conformidade com os ditames da NBC T 13 – Da Perícia Contábil, expedida pelo Conselho Federal de Contabilidade.

Para a elaboração deste RMA foram empregados procedimentos técnico-científicos, tais como análises, estudos, observações, levantamentos de dados e informações, mensuração, avaliação, dentre outros, destinados a levar à instância decisória elementos de prova necessários a subsidiar a justa solução do litígio ou constatação de fato.

### 5. CONJUNTURA ECONÔMICA

A Recuperanda atua no ramo da mineração. Durante o exercício de 2020, o mundo foi impactado pela pandemia do COVID-19, a qual acarretou em diversas medidas de combate ao novo vírus, pautadas, substancialmente, no isolamento social das pessoas e na paralisação de vários setores da economia. No entanto, a Marsil conseguiu manter suas atividades normais de produção adotando medidas importantes de prevenção ao COVID-19, sem que afetasse de forma significativa seu negócio, podendo citar:

- ❖ Afastamento de empregados pertencentes ao grupo de risco;
- ❖ Ajustes nas escalas de refeições para diminuir o número de pessoas no refeitório;
- ❖ Ajustes na escala de transporte, reduzindo a concentração de empregados nos ônibus fretados;
- ❖ Fornecimento de EPI's para higienização e controle da transmissão do vírus, dentre outros.

altus



## 6. ANÁLISE PATRIMONIAL

### 6.1. Balanço Patrimonial – Ativo (valores expressos em Reais – R\$)

<u>ATIVO</u>	<u>31.12.2022</u>	<u>V%</u>	<u>31.01.2023</u>	<u>V%</u>	<u>28.02.2023</u>	<u>V%</u>
<b>CIRCULANTE</b>						
Caixa e equivalentes de caixa	184.626	0,2%	355.574	0,4%	111.923	0,1%
Contas a receber de clientes	3.072.448	4,0%	8.874.200	10,6%	10.252.947	12,0%
Estoques	29.633.716	38,7%	30.534.650	36,6%	30.944.884	36,1%
Impostos e contribuições a recuperar	5.780.484	7,6%	5.869.757	7,0%	6.078.267	7,1%
Adiantamento a fornecedores	2.078.275	2,7%	2.011.296	2,4%	2.112.216	2,5%
Bloqueio judicial	500.462	0,7%	500.462	0,6%	500.462	0,6%
Outras contas a receber	79.168	0,1%	58.582	0,1%	68.187	0,1%
Total do ativo circulante	<u>41.329.180</u>	54,0%	<u>48.204.520</u>	57,8%	<u>50.068.885</u>	58,5%
<b>NÃO CIRCULANTE</b>						
Créditos com partes relacionadas	25.310.022	33,1%	25.180.022	30,2%	25.545.022	29,8%
Antecipação recebíveis	-	0,0%	-	0,0%	-	0,0%
Depósitos judiciais	76.391	0,1%	76.391	0,1%	76.391	0,1%
Imobilizado, líquido	9.764.658	12,8%	9.957.600	11,9%	9.958.875	11,6%
Total do ativo não circulante	<u>35.151.071</u>	46,0%	<u>35.214.013</u>	42,2%	<u>35.580.288</u>	41,5%
<b>TOTAL DO ATIVO</b>	<u>76.480.251</u>	100,0%	<u>83.418.533</u>	100,0%	<u>85.649.173</u>	100,0%

altus

### 6.1.1 Caixa e equivalentes de caixa (valores expressos em Reais – R\$)

	<u>31.12.2021</u>	<u>31.01.2022</u>	<u>29.02.2022</u>
Caixa	5	5	5
Banco conta corrente	184.621	355.569	51.885
Aplicações financeiras	-	-	60.032
<b>Total caixa e equivalentes de caixa</b>	<b>184.626</b>	<b>355.574</b>	<b>111.923</b>

A Recuperanda mantém nas rubricas “Caixa” e “Bancos” montante suficiente para as despesas imediatas, sendo os excedentes de caixa transferidos para a conta de partes relacionadas. Para evitar bloqueios judiciais em suas contas-correntes, a Recuperanda adota o procedimento de transferir recursos para a conta da parte relacionada Monte Negro Participações. O saldo em fevereiro de 2023 totalizou R\$ 111.922,63 (cento e onze mil, novecentos e vinte e dois reais e sessenta e três centavos).

### 6.1.2 Contas a receber de clientes (valores expressos em Reais – R\$)

	<u>31.12.2022</u>	<u>31.01.2023</u>	<u>28.02.2023</u>
ECOMINING AMERICA LTDA	2.357.414	7.724.244	9.606.575
HERCULANO MINERACAO LTDA	656.121	585.685	178.013
OUTROS	58.914	564.271	468.358
<b>Total contas a receber</b>	<b>3.072.448</b>	<b>8.874.200</b>	<b>10.252.947</b>

O saldo de rubrica “Contas a receber” apresentou aumento relevante de 233,75% (duzentos e trinta e três vírgula setenta e cinco por cento) em fevereiro de 2023, se comparado com o mês de dezembro de 2022. Totalizando R\$ 10.252.947,00 (dez milhões, duzentos e cinquenta e dois mil, novecentos e quarenta e sete reais).

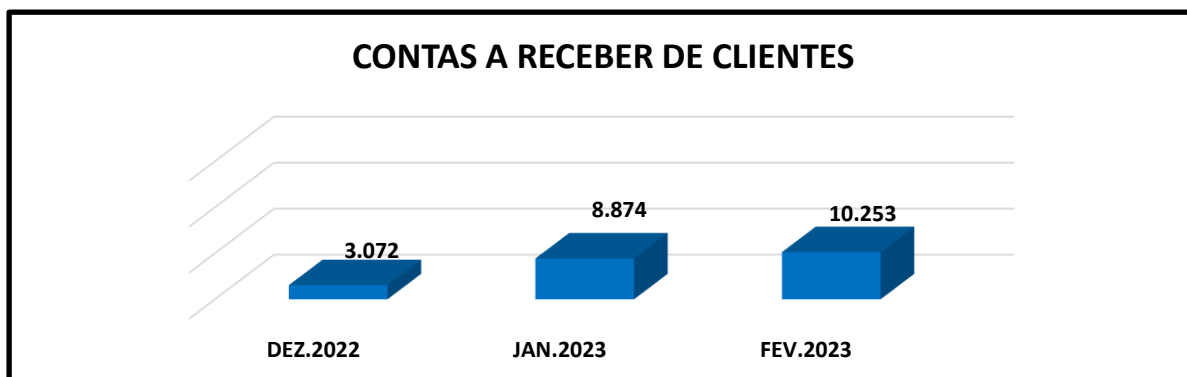

### 6.1.3 Estoques (valores expressos em Reais – R\$)

	31.12.2022	31.01.2023	28.02.2023
Matéria-prima - ROM	3.323.148	4.805.038	5.147.408
Combustíveis	494.630	478.310	722.090
Lubrificantes	117.615	122.221	85.222
Almoxarifado	2.318.652	2.253.851	2.174.234
Material de Segurança	432.179	393.224	345.740
Produto Acabado	9.495.912	6.821.578	7.695.577
Matéria-prima em poder de terceiros	13.451.580	15.660.428	14.774.612
<b>Total Estoques</b>	<b>29.633.716</b>	<b>30.534.650</b>	<b>30.944.884</b>

Os estoques apresentaram aumento de 4,42% (quatro vírgula quarenta e dois por cento) em fevereiro de 2023 em relação ao mês de dezembro de 2022. Tal fato decorre do volume de carregamento de minério no período e faturamento para os clientes.

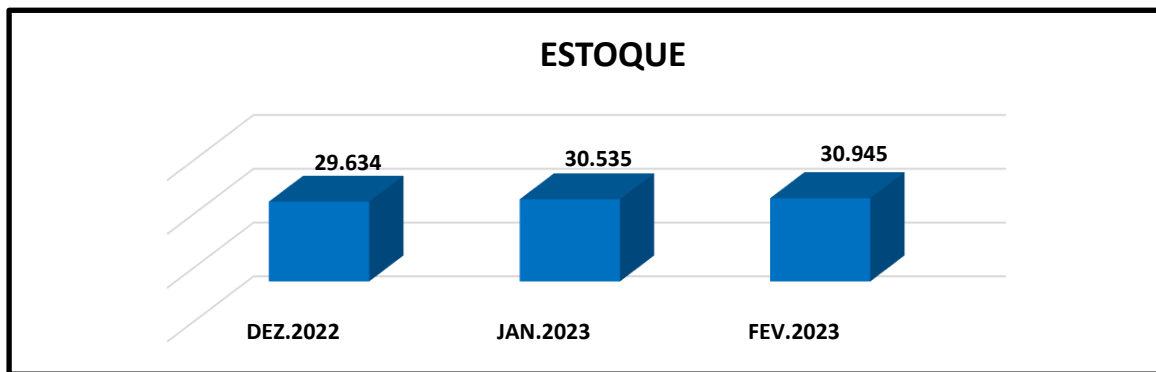

### 6.1.4 Impostos a recuperar (valores expressos em Reais – R\$)

Os impostos a recuperar apresentaram aumento de 5,16% (cinco vírgula dezesseis por cento) em fevereiro de 2023 se comparado com dezembro de 2022. O saldo é composto principalmente por ICMS a recuperar totalizando R\$ 5.954.909,00 (cinco milhões, novecentos e cinquenta e quatro mil, novecentos e nove reais). Cabe à empresa avaliar se parcela desses créditos tributários deve ser reclassificada para recuperável a longo prazo.

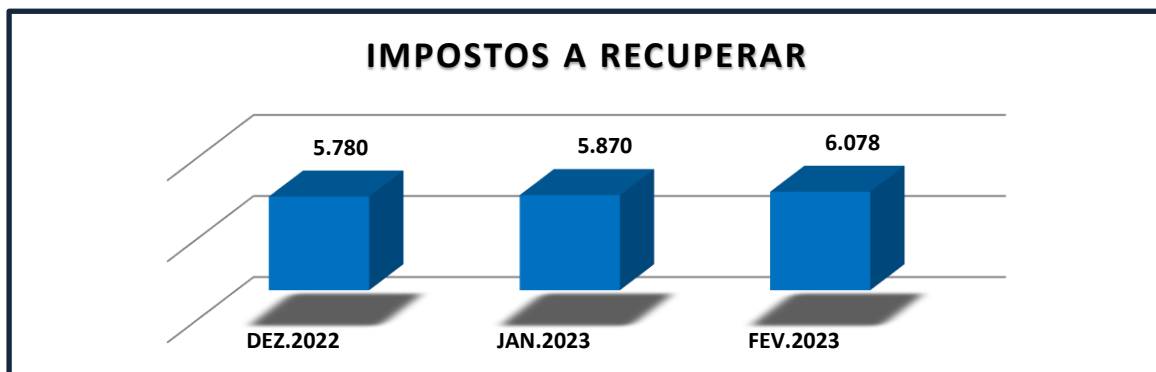

### 6.1.5 Adiantamento a fornecedores (valores expressos em Reais – R\$)

	<u>31.12.2022</u>	<u>31.01.2023</u>	<u>28.02.2023</u>
WEIR DO BRASIL LTDA.	246.543	246.543	246.543
VALE S/A COMPLEXO MINERADOR DE ITABIRA	-	-	154.125
IMPORTADORA DE ROLAMENTOS RADIAL LTDA	-	591	591
POLYTHANE DO BRASIL LTDA	-	-	45.607
IMBIL INDUSTRIA E MANUTENCAO DE BOMBAS IT	2.232	5.074	3.683
CNS EMPREENDIMENTOS EM TRANSPORTES E MIN	491.376	491.376	491.376
MINERAL TECHNOLOGIES COMERCIO DE EQUIPAM	889.985	889.985	889.985
OUTROS	448.139	377.727	280.306
Total Adiantamento a Fornecedores	<u>2.078.275</u>	<u>2.011.296</u>	<u>2.112.216</u>

O saldo de adiantamento a fornecedores apresentou aumento de 1,65% (um vírgula sessenta e cinco por cento) em fevereiro de 2023 em relação ao mês de dezembro de 2022, totalizando R\$ 2.112.216,00 (dois milhões, cento e doze mil, duzentos e dezesseis reais), sendo os principais adiantamentos realizados para a Mineral Technologies no valor de R\$ 889.985,00 (oitocentos e oitenta e nove mil, novecentos e oitenta e cinco reais) e CSN Empr. em Transportes de Minério no valor de R\$ 491.376,00 (quatrocentos e noventa e um mil, trezentos e setenta e seis reais).

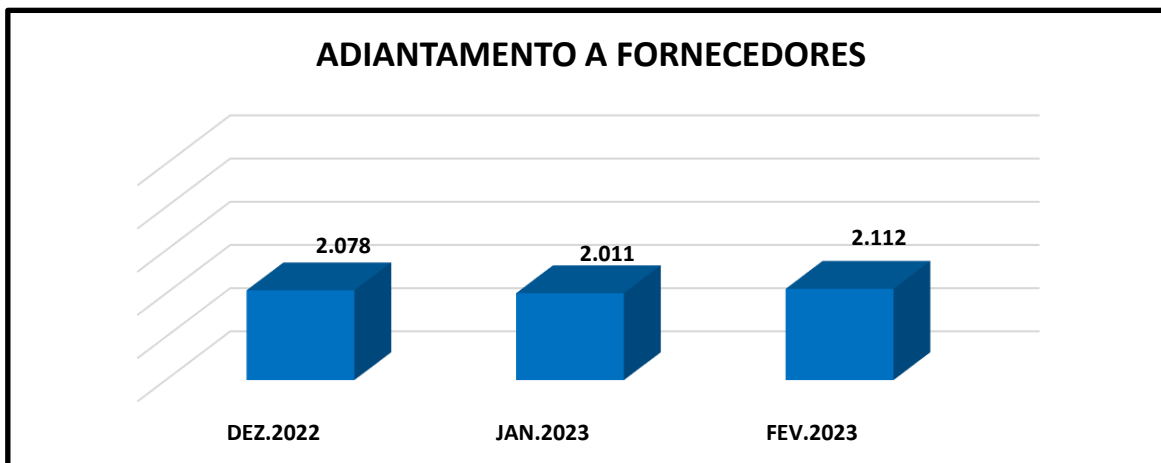

### 6.1.6 Créditos com partes relacionadas (valores expressos em Reais – R\$)

	<u>31.12.2022</u>	<u>31.01.2023</u>	<u>28.02.2023</u>
BOCAIUVA PARTICIPACOES	1.121.748	1.121.748	1.121.748
MONTE NEGRO INVEST. E PARTICIPAÇÕES	<u>24.188.274</u>	<u>24.058.274</u>	<u>24.423.274</u>
Total Crédito com Partes Relacionadas	<u>25.310.022</u>	<u>25.180.022</u>	<u>25.545.022</u>

A Recuperanda adota como procedimento transferir os recursos financeiros de suas contas-correntes para a conta corrente da parte relacionada à Monte Negro Investimentos e Participações, de modo a evitar bloqueios judiciais.

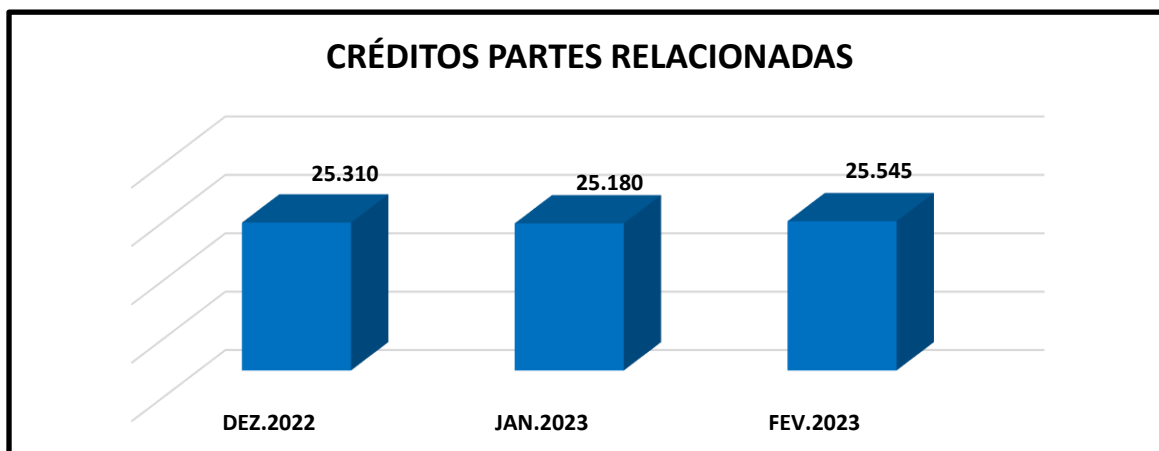

### 6.1.7 Imobilizado

O saldo total do imobilizado, no montante de R\$ 9.958.875,00 (nove milhões, novecentos e cinquenta e oito mil, oitocentos e setenta e cinco reais), corresponde à 11,6% (onze vírgula seis por cento) do ativo total da Recuperanda. No período de dezembro de 2022 a fevereiro de 2023, houve aquisição de máquinas no total de R\$ 359.517,96 (trezentos e cinquenta e nove mil, quinhentos e dezessete reais e noventa e seis centavos) como estratégia de modernização da operação.

**6.2 Balanço Patrimonial – Passivo (valores expressos em Reais – R\$)**

<b>PASSIVO</b>	<b>31.12.2022</b>	<b>V%</b>	<b>31.01.2023</b>	<b>V%</b>	<b>28.02.2023</b>	<b>V%</b>
<b>CIRCULANTE</b>						
Fornecedores	12.587.497	16,5%	15.651.985	18,8%	13.820.345	16,1%
Empréstimos e financiamentos	6.057.630	7,9%	5.860.125	7,0%	5.860.125	6,8%
Salários e contribuições sociais	4.528.135	5,9%	4.959.586	5,9%	5.918.129	6,9%
Impostos e contribuições a recolher	2.694.136	3,5%	2.903.905	3,5%	3.250.315	3,8%
Parcelamentos tributários	1.604.315	2,1%	1.587.467	1,9%	1.574.560	1,8%
Adiantamento de cliente	6.481.853	8,5%	10.572.042	12,7%	13.448.614	15,7%
Processos judiciais	596.025	0,8%	596.025	0,7%	596.025	0,7%
Débito com partes relacionadas	493.000	0,6%	-	0,0%	-	0,0%
Imposto de renda e contribuição social	10.235.204	13,4%	10.235.204	12,3%	10.235.204	12,0%
Outras contas a pagar	960.792	1,3%	960.164	1,2%	960.164	1,1%
<b>Total do passivo circulante</b>	<b>46.238.588</b>	<b>60,5%</b>	<b>53.326.503</b>	<b>63,9%</b>	<b>55.663.482</b>	<b>65,0%</b>
<b>NÃO CIRCULANTE</b>						
Parcelamentos tributários	1.994.628	2,6%	1.920.298	2,3%	1.859.987	2,2%
<b>Total do passivo não circulante</b>	<b>1.994.628</b>	<b>2,6%</b>	<b>1.920.298</b>	<b>2,3%</b>	<b>1.859.987</b>	<b>2,2%</b>
<b>TOTAL DO PASSIVO</b>	<b>48.233.216</b>	<b>63,1%</b>	<b>55.246.801</b>	<b>66,2%</b>	<b>57.523.468</b>	<b>67,2%</b>
<b>PATRIMÔNIO LÍQUIDO</b>						
Capital social	300.000	0,4%	300.000	0,4%	300.000	0,4%
Reservas para aumento de capital	27.947.035		27.947.035		27.947.035	32,6%
Prejuízos acumulados	-	0,0%	-	0,0%	-	0,0%
Resultado do período	-		(75.303)		(121.331)	-0,1%
<b>Total do patrimônio líquido</b>	<b>28.247.035</b>	<b>36,9%</b>	<b>28.171.732</b>	<b>33,8%</b>	<b>28.125.705</b>	<b>32,8%</b>
	<b>76.480.251</b>	<b>100,0%</b>	<b>83.418.533</b>	<b>100,0%</b>	<b>85.649.173</b>	<b>100,0%</b>

altus



### 6.2.1 Fornecedores (valores expressos em Reais – R\$)

O saldo da conta “Fornecedores” apresentou aumento de 9,8% (nove vírgula oito por cento) em fevereiro de 2023 em relação ao mês de dezembro de 2022, totalizando R\$ 13.820.344,75 (treze milhões, oitocentos e vinte mil, trezentos e quarenta e quatro reais e setenta e cinco centavos).

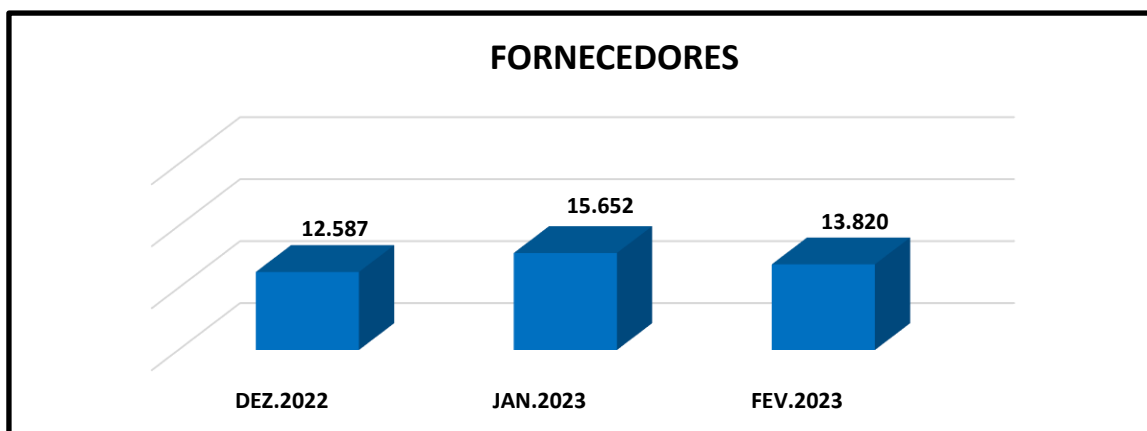

### 6.2.2 Salários e encargos (valores expressos em Reais – R\$)

	31.12.2022	31.01.2023	28.02.2023
SALARIOS E ORDENADOS	-	-	556.795
ENCARGOS SOCIAIS	3.626.255	4.002.158	4.324.623
FERIAS E 13º SALÁRIO A PAGAR	901.880	957.428	1.036.711
Total Salários e Encargos	4.528.135	4.959.586	5.918.129

A rubrica “Salários e encargos” apresentou aumento de 30,7% (trinta vírgula sete por cento) em fevereiro de 2023 em relação ao mês de dezembro de 2022. Tal variação se deu por conta da Recuperanda não ter recolhido o INSS, FGTS e provisão salariais no período em análise, o que também contribuiu para o aumento significativo nos saldos.

altus



### 6.2.3 Impostos a recolher (valores expressos em Reais – R\$)

	<u>31.12.2022</u>	<u>31.01.2023</u>	<u>29.02.2023</u>
IRRF S/ FOLHA	306.192	350.960	391.344
PIS	74.625	107.025	161.467
COFINS	343.717	492.957	743.721
ICMS DIFERENCIAL DE ALIQUOTA	17.241	15.630	13.772
ISS RETIDO	17.215	11.774	11.974
IRRF S/ SERVICOS	21.132	11.851	12.700
RETENCAO (PIS-COFINS-CSLL) COD 5952	25.544	25.235	26.865
CFEM	1.887.619	1.887.619	1.887.619
INSS RETIDO	853	853	853
Total Impostos a Recolher	<u>2.694.136</u>	<u>2.903.905</u>	<u>3.250.315</u>

Os impostos a recolher apresentam aumento de 20,65% (vinte vírgula sessenta e cinco por cento), perfazendo saldo de R\$ 3.250.315,00 (três milhões, duzentos e cinquenta mil, trezentos e quinze reais). O saldo principal refere-se ao CFEM que está em processo de conciliação para regularização.

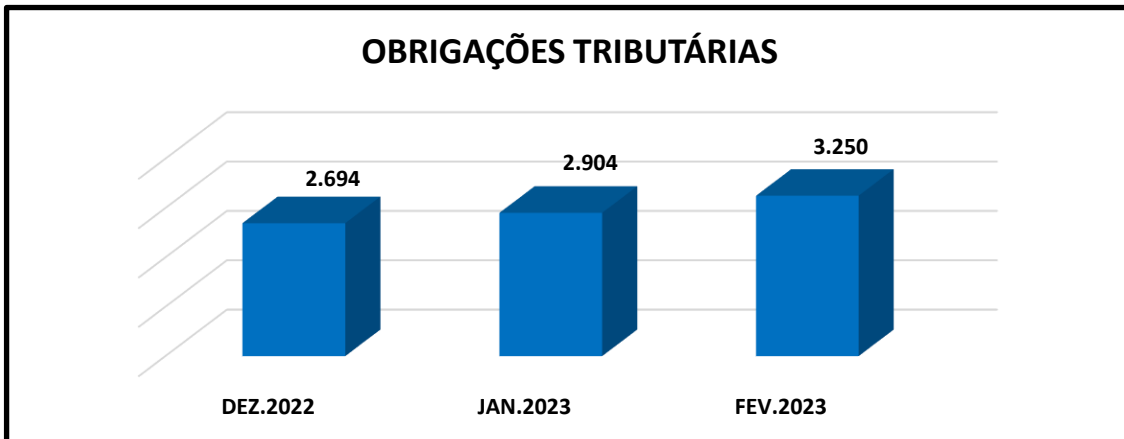

#### 6.2.4 Patrimônio Líquido (valores expressos em Reais – R\$)

Foi solicitado à Recuperanda notas explicativas e envio da demonstração da mutação do patrimônio líquido, em função de ajustes de exercícios anteriores que totalizaram **R\$ 63.502.517,14** (sessenta e três milhões, quinhentos e dois mil, quinhentos e dezessete reais e quatorze centavos), referente a estornos de provisão devido a acordos judiciais no processo de recuperação judicial, como segue:

	Capital social	Reserva de lucros	Prejuízos Acumulados	Outras Contas do PL	Total
Saldos em 31 de dezembro de 2020	<u>300.000</u>	<u>5.310.130</u>	<u>-72.787.137</u>	<u>0</u>	<u>-67.177.007</u>
Ajustes de Exercícios Anteriores			1.407	- 158.739	- 157.332
Resultado líquido do exercício				- 31.920.118	- 31.920.118
Transferência de Saldos		- 5.310.130	37.230.248	32.078.857	63.998.974
Saldos em 31 de dezembro de 2021	<u>300.000</u>	<u>0</u>	<u>-35.555.482</u>	<u>0</u>	<u>-35.255.482</u>
Ajustes de Exercícios Anteriores				61.498.538	61.498.538
Resultado líquido do exercício				2.003.980	2.003.980
Transferência de Saldos		27.947.035	35.555.482	- 63.502.517	-
Saldos em 31 de dezembro de 2022	<u>300.000</u>	<u>27.947.035</u>	<u>0</u>	<u>0</u>	<u>28.247.035</u>

As notas explicativas são parte integrante das demonstrações financeiras.

altus

### 6.3 Demonstração do Resultado do Exercício (valores expressos em Reais – R\$)

	<u>31.12.2022</u>	V%	<u>31.01.2023</u>	V%	<u>28.02.2023</u>	V%
RECEITA OPERACIONAL LÍQUIDA	3.784.464	100,0%	8.141.783	100,0%	6.400.911	100,0%
CUSTO DOS PRODUTOS VENDIDOS	(8.695.772)	-229,8%	(7.573.362)	-93,0%	(5.900.896)	-92,2%
<b>LUCRO BRUTO</b>	<b>(4.911.307)</b>	<b>-129,8%</b>	<b>568.422</b>	<b>7,0%</b>	<b>500.015</b>	<b>7,8%</b>
RECEITAS (DESPESAS) OPERACIONAIS						
Gerais e administrativas	(518.847)	-13,7%	(440.959)	-5,4%	(396.821)	-6,2%
<b>EBITDA</b>	<b>(5.430.154)</b>	<b>-143,5%</b>	<b>127.462</b>	<b>1,6%</b>	<b>103.193</b>	<b>1,6%</b>
Depreciação e amortização	(112.829)	-3,0%	(99.987)	-1,2%	(99.368)	-1,2%
RESULTADO FINANCEIRO						
Receitas financeiras	9	0,0%	15	0,0%	63	0,0%
Despesas financeiras	(60.212)	-1,6%	(102.793)	-1,3%	(49.916)	-0,8%
	<b>(60.203)</b>	<b>-1,6%</b>	<b>(102.778)</b>	<b>-1,3%</b>	<b>(49.853)</b>	<b>-0,8%</b>
<b>LUCRO ANTES DO IR/CS</b>	<b>(5.603.185)</b>	<b>-148,1%</b>	<b>(75.303)</b>	<b>-0,9%</b>	<b>(46.027)</b>	<b>-0,7%</b>
Imposto de renda e contribuição social correntes	(995.989)	-26,3%	-	0,0%	-	
<b>LUCRO LÍQUIDO DO EXERCÍCIO</b>	<b>(6.599.175)</b>	<b>-174,4%</b>	<b>(75.303)</b>	<b>-0,9%</b>	<b>(46.027)</b>	<b>-0,7%</b>

altus



### 6.3.1. Receita operacional líquida

A receita líquida apresentou aumento de 69,16% (sessenta e nove vírgula dezesseis por cento) em relação ao mês de dezembro de 2022, totalizando R\$ 6.400.911,00 (seis milhões, quatrocentos mil, novecentos e onze reais).

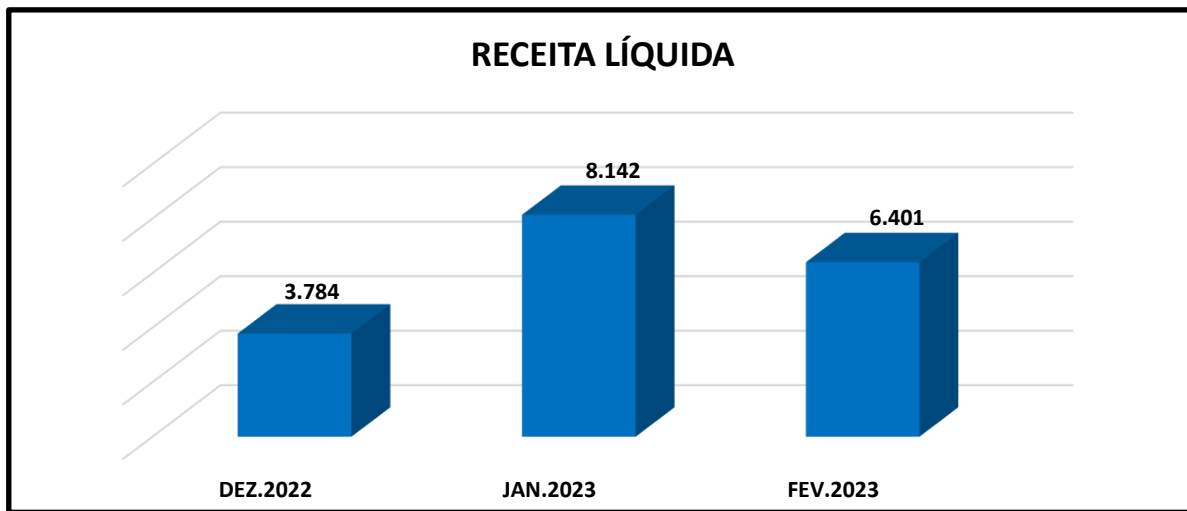

## 7. ANÁLISE FINANCEIRA

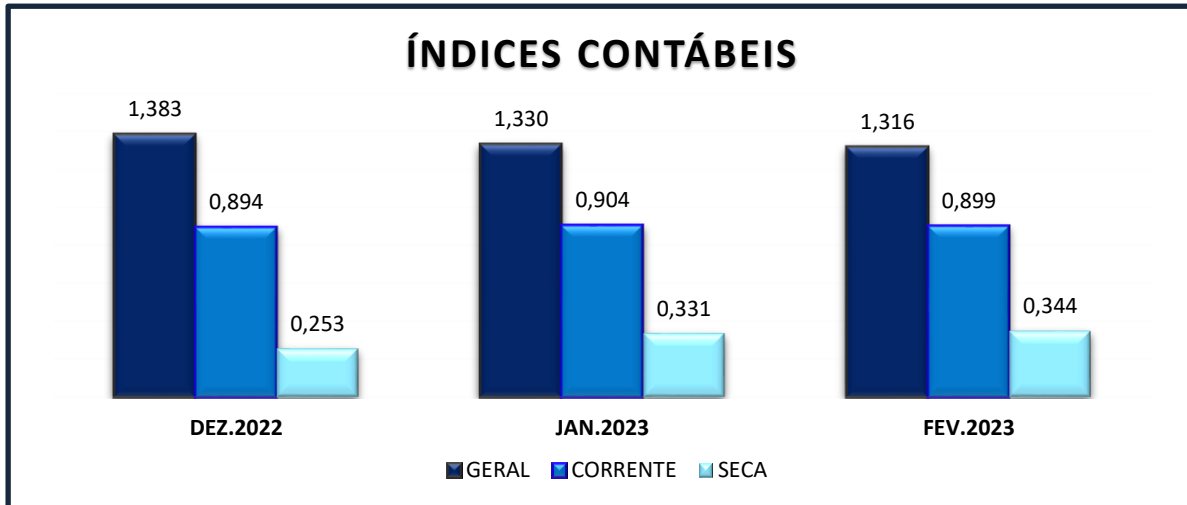

Ainda que tenha apresentado evolução no faturamento e na geração de caixa no período, a Recuperanda ainda apresenta índices de liquidez próximos de zero, o que justifica e ratifica a imprescindibilidade do procedimento de recuperação judicial para viabilizar suas atividades empresariais.

altus

## 8. CRONOGRAMA PROCESSUAL

TRIBUNAL DE JUSTICA DO ESTADO DE MINAS GERAIS		
1º VARA CÍVEL DA COMARCA DE CORONEL FABRICIANO/MG		
CRONOGRAMA PROCESSUAL		
<b>PROCESSO N.º:</b>	<b>5004226-62.2019.8.13.0194</b>	
<b>RECUPERANDAS:</b>	<b>MINERACAO MARSIL LTDA - ME</b>	
DATA	EVENTO	LEI. 11.101/05
26/11/2019	Ajuizamento do pedido de recuperação	
10/12/2019	Deferimento do pedido de recuperação	art. 52, inciso I, II, III, IV e V §1º
12/12/2019	Publicação do deferimento no Diário Oficial	
18/12/2019	Publicação do 1º Edital pelo devedor	art. 52, §1º
02/01/2020	Fim do prazo para apresentar habilitação e divergências ao AJ (15 dias da publicação do 1º Edital)	art. 7º, §1º
10/02/2020	Apresentação do plano de recuperação ao juízo (60 dias após a publicação do deferimento da recuperação)	art. 53
13/05/2020	Publicação de aviso sobre o recebimento do PRJ no Diário Oficial	art. 53, § Único
13/05/2020	Publicação do Edital pelo AJ - 2º Edital (45 dias após apresentação de habilitação/divergências)	art. 7º, §2º
28/05/2020	Aditamento do plano de recuperação judicial	
10/08/2020	Fim do prazo para apresentar impugnações ao Juízo (10 dias - após publicação do Edital Art.7º, §2º Único)	art. 8º
28/08/2020	Fim do prazo para apresentar objeções ao PRJ (30 dias após a publicação do 2º Edital ou 30 dias após a publicação do aviso de recebimento do PRJ)	art. 53, § Único e art. 55, § Único
27/08/2021	Publicação do Edital de convocação para votação do PRJ - AGC (15 dias de antecedência da realização do AGC)	art. 36
28/09/2021	1ª Convocação da assembleia geral de credores	art. 36, I
-	2ª Convocação da assembleia geral de credores	art. 36, I
09/05/2020	Prazo limite para votação do PRJ em AGC (150 dias após o deferimento da recuperação)	art. 56 § 1º
07/06/2020	Fim do prazo de suspensão do curso da prescrição de ações e execuções contra o devedor (180 dias após o deferimento da recuperação)	art. 6º, § 4º
29/04/2022	Homologação do PRJ	art. 58
	Fim do prazo de recuperação judicial, se cumpridas todas as obrigações previstas no PRJ (2 anos após o deferimento de recuperação judicial)	art. 61
	Eventos Ocorridos	

altus

## 9. CUMPRIMENTO DO PLANO DE RECUPERAÇÃO JUDICIAL

De acordo com os ditames do *caput* do art. 61, bem como do art. 22, inciso II, alínea “a”, ambos da Lei 11.101 de 2005, é dever do administrador judicial fiscalizar o cumprimento do plano de recuperação judicial e as obrigações ali determinadas.

Nesse sentido, cumpre mencionar as formas de pagamento dos créditos, previstas no plano de recuperação e em seu aditivo, aprovados em assembleia geral de credores.

Em relação à **CLASSE TRABALHISTA**, os créditos salariais limitados a 5 (cinco) salários mínimos, vencidos nos 3 (três) meses anteriores à data do pedido, serão pagos em parcela única até 7 (sete) dias da homologação do plano.

Eventual saldo verificado após o pagamento acima referido será quitado em até 5 (cinco) meses e 14 (quatorze) dias da homologação do plano, nos seguintes termos:

- Até R\$ 2.000,00 (dois mil reais) por credor trabalhista, respeitado o limite de cada crédito trabalhista, em até 14 (quatorze) dias após a homologação da recuperação judicial.
- Eventual saldo remanescente após o pagamento da quantia mencionada no item anterior será pago em 5 (cinco) parcelas mensais, com o vencimento da primeira no mesmo dia do mês subsequente ao adimplemento da parcela mencionada no item anterior.

Não incidirão quaisquer juros ou correção monetária sobre os créditos trabalhistas entre a data do pedido de recuperação judicial e a data do efetivo pagamento.

Para a **CLASSE GARANTIA REAL**, foi previsto deságio de 90% (noventa por cento) sobre o valor inscrito no quadro geral de credores ou posteriormente reconhecidos por sentença proferida pelo juízo da recuperação. O saldo começará a ser pago em 60 (sessenta) meses a contar da data da homologação e será dividido em 120 (cento e vinte) parcelas iguais, mensais e sucessivas. O crédito será acrescido de correção monetária de acordo com a Taxa Referencial (TR), incidentes desde a homologação do plano até o seu integral adimplemento.

Na **CLASSE QUIROGRAFÁRIA** houve aprovação de deságio de 74,4% (setenta e quatro vírgula quatro por cento) sobre o valor inscrito no quadro geral de credores ou posteriormente reconhecido por sentença, a ser pago em 42 (quarenta e duas) parcelas mensais. O vencimento da primeira parcela ocorrerá 6 (seis) meses após a data de homologação do plano e as demais parcelas no mesmo dia dos meses subsequentes. As parcelas serão corrigidas em 100% (cem por cento) do CDI, a contar da data de pagamento da primeira parcela.

altus

Em relação à **CLASSE ME E EPP**, o pagamento ocorrerá em até 7 (sete) meses da homologação do plano de recuperação judicial da seguinte forma: pagamento de até R\$ 10.000,00 (dez mil reais) por credor, respeitado o limite de cada crédito, em até 30 (trinta) dias após a data da homologação do plano de recuperação judicial. Eventual saldo remanescente após o pagamento da quantia mencionada será pago em 6 (seis) parcelas mensais, com o vencimento da primeira parcela no mesmo dia do mês subsequente. Não incidirão quaisquer juros ou correção monetária sobre os créditos em comento entre o dia do ajuizamento da recuperação judicial e a data do efetivo pagamento.

Para os **CREDORES PARCEIROS FINANCIADORES** houve aprovação do deságio de 74,4% (setenta e quatro vírgula quatro por cento) sobre o crédito, havendo previsão de destinação de R\$ 11.000.000,00 (onze milhões de reais) para pagamento proporcional e à vista em até 10 (dez) dias da data da aprovação do plano, aos credores parceiros financiadores. Eventual saldo remanescente será pago em 42 (quarenta e duas) parcelas mensais, iguais e sucessivas. O vencimento da primeira parcela ocorrerá 6 (seis) meses após a data de aprovação do plano de recuperação judicial e as demais parcelas no mesmo dia dos meses subsequentes.

Destaca-se que, plano de recuperação judicial foi aprovado em assembleia geral de credores realizada em 28 de setembro de 2021, foi homologado por este d. juízo em 29 de abril de 2022. Desta forma, o período de carência para pagamento se iniciou a partir da data de intimação da sentença que homologou o PRJ, ocorrida em 13 de maio de 2022.

Assim sendo, esta administradora judicial informa que irá fiscalizar o cumprimento das obrigações determinadas no plano, e que assim permanecerá até o prazo estipulado em lei para tal, qual seja, 2 (dois) anos contados da concessão da recuperação judicial.

#### **PAGAMENTO CREDORES TRABALHISTAS:**

- Créditos salariais limitados a 5 (cinco) salários mínimos, vencidos nos 3 (três) meses anteriores à data do pedido.
  - ✓ *Não existem credores com verbas concernentes à esta categoria.*
- Até R\$ 2.000,00 (dois mil reais) por credor trabalhista, respeitado o limite de cada crédito trabalhista, em até 14 (quatorze) dias após a homologação da recuperação judicial.
- Eventual saldo remanescente após o pagamento da quantia mencionada no item anterior será pago em 5 (cinco) parcelas mensais, com o vencimento da primeira no mesmo dia do mês subsequente ao adimplemento da parcela mencionada no item anterior.

altus



**CONTROLE DE PAGAMENTOS ATÉ O MÊS DE MAIO DE 2023.**

CNPJ - CPF	Credor	QGC Consolidado	Valor total pago até maio/2023	Saldo devedor até maio/2023	Observação
<b>CRÉDITOS TRABALHISTAS</b>					
916.613.906-68	MAURO LÚCIO CARVALHAES DE OLIVEIRA	R\$ 199.712,27		R\$ 199.712,27	O credor não apresentou dados bancários. Informado à Recuperanda que o credor foi habilitado junto à AJ via e-mail de contato: maurocarvalhais@gmail.com. Telefone: 31 9 9491-9194
003.837.346-73	JOAQUIM LOURENÇO DA SILVA				Crédito baixado em função da realização de acordo nos autos do processo n.º 0011130-37.2013.5.03.0029
317.347.316-72	JOSÉ JOAQUIM DOS SANTOS	R\$ 89.729,73			
		R\$ 5.149,03	R\$ 5.149,03	R\$ 0,00	Liquidado
955.623.466-72	THALES BITTENCOURT DE BARCELOS - PERITO JUDICIAL	R\$ 2.526,30	R\$ 2.526,30	R\$ 0,00	Liquidado
OAB/MG 147.335	NATÁLIA FERREIRA PROCÓPIO	R\$ 514,90	R\$ 514,90	R\$ 0,00	Liquidado
49.335.896/0001-59	BUCH ADVOGADOS ASSOCIADOS S C - EPP	R\$ 0,00			Crédito cedido ao Fundo de investimentos em Direitos Creditórios não Padronizado
				R\$ 0,00	
<b>TOTAL DA CLASSE</b>		<b>R\$297.632,23</b>	<b>R\$8.190,23</b>	<b>R\$199.712,27</b>	

- ✓ O credor **Mauro lúcio de oliveira** não apresentou os dados bancários para liquidação das parcelas. A administradora judicial informou à Recuperanda por e-mail, bem como por meio da petição de ID n.º 9677885988 juntada aos autos da recuperação judicial, o e-mail e telefone do credor para contato e obtenção dos dados bancários.
- ✓ A Recuperanda informou que o credor **Joaquim Lourenço da Silva** realizou acordo judicial nos autos do processo n.º 0011130-37.2013.5.03.0029, tendo a devedora subsidiária realizado o pagamento do débito. Em razão do cumprimento das obrigações, a execução foi extinta e o processo foi baixado.

**PAGAMENTO CLASSE GARANTIA REAL**

- ✓ Não existem credores com verbas concernentes à esta categoria.

altus

**PAGAMENTO DA CLASSE QUIROGRAFÁRIA**

**CONTROLE DE PAGAMENTOS ATÉ O MÊS DE MAIO DE 2023.**

CNPJ - CPF	Credor	QGC Consolidado	Valor total considerando o deságio de 74,4%	Valor de cada parcela	Valor total pago até Maio/2023	SALDO DEVEDOR	Observação
<b>CRÉDITOS QUIROGRAFÁRIOS - CREDORES PARCEIROS</b>							
23.200.289/0001-98	FUNDO DE INVESTIMENTO EM DIREITOS CREDITÓRIOS NÃO PADRONIZADO CF	R\$ 55.967.717,88	R\$ 14.327.735,78	R\$ 341.136,57	R\$ 794.317,58	R\$ 13.533.418,20	Aderiu à proposta credor parceiro financiador. Liq. das parcelas: dez/2022 R\$ 450.728,46 + jan/2023 R\$ 73.011,94 + fev/2023 R\$ 66.141,61 + mar/2023 R\$ 67.056,81 + Abr/2023 R\$ 68.453,40 + Mai/2023 R\$ 68.925,36
<b>CRÉDITOS QUIROGRAFÁRIOS</b>							
35.880.735/0001-31	DJF FUNDO DE INVESTIMENTO EM DIREITOS CREDITÓRIOS NÃO PADRONIZADOS	R\$ 8.604.626,95	R\$ 2.202.784,50	R\$ 52.447,25	R\$ 383.108,66	R\$ 1.819.675,84	Liquidação das parcelas: dez/2022 R\$ 104.935,48 + jan/2023 R\$ 55.811,88 + fev/2023 R\$ 54.837,42 + mar/2023 R\$ 55.312,81 + Abr/2023 R\$ 55.820,66 + Mai/2023 R\$ 56.390,41
60.746.948/0001-12	BANCO BRADESCO S/A	R\$ 8.166.981,20	R\$ 2.090.747,19	R\$ 49.779,69	R\$ 363.623,11	R\$ 1.727.124,08	Liquidação das parcelas: dez/2022 R\$ 99.598,28 + jan/2023 R\$ 52.973,19 + fev/2023 R\$ 52.048,30 + mar/2023 R\$ 52.499,51 + Abr/2023 R\$ 52.981,53 + Mai/2023 R\$ 53.522,30
372.765.656-53	ANTÔNIO EUSTAQUIO RIBEIRO	R\$ 1.197.122,67	R\$ 306.463,40	R\$ 7.296,75	R\$ 0,00	R\$ 306.463,40	Credor não informou os dados bancários para a liquidação das parcelas
03.951.615/0001-91	JOTA LESSA PARTICIPAÇÕES LTDA	R\$ 46.741,55	R\$ 11.965,84	R\$ 284,90	R\$ 2.081,08	R\$ 9.884,76	Liquidação das parcelas: dez/2022 R\$ 570,02 + jan/2023 R\$ 303,18 + fev/2023 R\$ 297,88 + mar/2023 R\$ 300,46 + Abr/2023 R\$ 303,22 + Mai/2023 R\$ 306,32
05.390.941/0001-00	ATLANTICA MINAS MINERAÇÃO LTDA	R\$ 46.741,55	R\$ 11.965,84	R\$ 284,90	R\$ 2.081,08	R\$ 9.884,76	Liquidado parcelas de Nov/2022 R\$285,01 + dez/2022 R\$ 285,01 + jan/2023 R\$ 303,18 + fev/2023 R\$ 297,88 + mar/2023 R\$ 300,46 + Abr/2023 R\$ 303,22 + Mai/2023 R\$ 306,32 (Valor pago a Atlantica Minas Empreendimentos CNPJ 02.693.593/0091-44)
08.904.391/0001-80	MODULAX SIDERURGIA S.A. (AGROCITY SIDERURGIA LTDA)	R\$ 41.641,97	R\$ 10.660,34	R\$ 253,82	R\$ 1.673,55	R\$ 8.986,79	Liq. das parcelas: nov/2022 R\$ 253,92 + dez/2022 R\$ 253,92 + jan/2023 R\$ 270,10 + fev/2023 R\$ 265,39 + mar/2023 R\$ 267,69 + Abr/2023 R\$ 270,15 + Mai/2023 R\$ 92,38
03.244.699/0009-80	ARAÚJO HIPERMERCADOS S/A	R\$ 14.096,30	R\$ 3.608,65	R\$ 85,92	R\$ 627,59	R\$ 2.981,06	Liq. das parcelas: nov/2022 R\$ 85,95 + dez/2022 R\$ 85,95 + jan/2023 R\$ 91,43 + fev/2023 R\$ 89,83 + mar/2023 R\$ 90,61 + Abr/2023 R\$ 91,44 + Mai/2023 R\$ 92,38
57.755.217/0004-71	KMPG AUDITORES INDEPENDENTES	R\$ 5.904,02	R\$ 1.511,43	R\$ 35,99	R\$ 298,87	R\$ 1.212,58	Credor só informou os dados bancários para a liquidação das parcelas em janeiro/2023. Liquidação das parcelas: jan/2023 R\$ 146,30 + fev/2023 R\$ 37,63 + mar/2023 R\$ 37,95 + abr/2023 R\$ 38,30 + Mai/2023 R\$ 38,69
<b>TOTAL DA CLASSE</b>		<b>R\$74.091.574,09</b>	<b>R\$18.967.442,97</b>		<b>R\$1.547.811,52</b>	<b>R\$17.419.631,45</b>	

✓ *Apenas o credor Antônio Eustáquio Ribeiro não apresentou dados bancários para pagamento.*

**PAGAMENTO DA CLASSE ME E EPP**

**CONTROLE DE PAGAMENTOS ATÉ O MÊS DE MAIO DE 2023.**

CNPJ - CPF	Credor	QGC Consolidado	Valor total considerando o deságio de 74,4%	Valor de cada parcela	Valor total pago até abril/2023	SALDO DEVEDOR	Observação
<b>CRÉDITOS ME E EPP</b>							
09.194.907/0001-03	ORGANIZAÇÃO SÃO PEDRO COMERCIO E TRANSPORTES LTDA - ME	R\$ 38.000,00	R\$ 38.000,00	R\$ 4.666,67	R\$ 38.000,00	R\$ 0,00	Parcelas pagas em Out/2022 R\$10.000 + Dez/2022 R\$ 4.666,67 + Nov/2022 R\$ 4.666,67 + Jan/2023 R\$ 4.964,12 + Fev/2023 R\$ 4.877,44 + Março e Abril/2023 R\$ 8.825,10
42.767.103/0001-21	AGENCY RENT A CAR LOCAÇÃO DE VEICULOS E FRETAMENTOS EIRELI - EPP	R\$ 6.830,00	R\$ 6.830,00		R\$ 6.830,00	R\$ 0,00	Parcelas pagas em Out/2022 R\$ 6.380,00 + Nov/2022 R\$ 450,00
<b>TOTAL DA CLASSE</b>		<b>R\$44.830,00</b>	<b>R\$44.830,00</b>		<b>R\$1.728.994,25</b>	<b>R\$0,00</b>	

✓ *Os pagamentos dos credores ME e EPP foram integralmente quitados.*



## 10. CONCLUSÕES

- A Recuperanda acumulou prejuízo líquido que totaliza -R\$ 121.331,00 (cento e vinte e um mil, trezentos e trinta e um reais) nos meses de janeiro e fevereiro de 2023, e seu faturamento líquido no mesmo período foi de R\$ 14.542.695,00 (quatorze milhões, quinhentos e quarenta e dois mil, seiscentos e noventa e cinco reais).
- A Recuperanda vem investindo na modernização do seu processo produtivo, havendo sido investidos aproximadamente R\$ 359.517,96 (trezentos e cinquenta e nove mil, quinhentos e dezessete reais e noventa e seis centavos) em máquinas e equipamentos nos meses de janeiro e fevereiro de 2023.
- Quanto ao cumprimento do plano de recuperação, a Recuperanda vem realizando o pagamento dos créditos regularmente.
- Seguem anexas, DMPL e notas explicativas relativas aos ajustes de exercícios anteriores que totalizaram **R\$ 63.502.517,14** (sessenta e três milhões, quinhentos e dois mil, quinhentos e dezessete reais e quatorze centavos), referente a estornos de provisão em função de acordos judiciais no processo de recuperação judicial.
- É importante que a Recuperanda realize planejamento estratégico, financeiro e orçamentário na busca da melhoria dos índices de liquidez e endividamento, que ainda são preocupantes.
- O gerenciamento da necessidade de capital de giro está proporcionando insuficiência de recursos, o que obriga a empresa a encontrar maneiras para solucionar o financiamento de seu ciclo operacional recorrendo a capital de terceiros.

Atenciosamente,

Belo Horizonte, 26 de junho de 2023

**TACIANI ACERBI CAMPAGNARO COLNAGO CABRAL**

Administradora Judicial

OAB/MG 170.449

**LUÍS FELIPE DAGUER BRAGA**

Contador

CRCMG 110.726/O-2

altus

### ANEXO I

- DMPL - DEMONSTRAÇÃO DA MUTAÇÃO DO PATRIMÔNIO LÍQUIDO;
- NOTAS EXPLICATIVAS; E
- COMPROVANTES DE PAGAMENTOS

altus



MINERAÇÃO POSITIVA LTDA

**Demonstrações das mutações do patrimônio líquido**

Exercícios findos em 31 de dezembro de 2022 e 2021

*(Valores expressos em Reais)*

	Capital social	Reserva de lucros	Prejuízos Acumulados	Outras Contas do PL	Total
<b>Saldos em 31 de dezembro de 2020</b>	<b><u>300.000</u></b>	<b><u>5.310.130</u></b>	<b><u>-72.787.137</u></b>	<b><u>0</u></b>	<b><u>-67.177.007</u></b>
Ajustes de Exercícios Anteriores			1.407	- 158.739	- 157.332
Resultado líquido do exercício				- 31.920.118	- 31.920.118
Transferência de Saldos		- 5.310.130	37.230.248	32.078.857	63.998.974
<b>Saldos em 31 de dezembro de 2021</b>	<b><u>300.000</u></b>	<b><u>0</u></b>	<b><u>-35.555.482</u></b>	<b><u>0</u></b>	<b><u>-35.255.482</u></b>
Ajustes de Exercícios Anteriores				61.498.538	61.498.538
Resultado líquido do exercício				2.003.980	2.003.980
Transferência de Saldos		27.947.035	35.555.482	- 63.502.517	-
<b>Saldos em 31 de dezembro de 2022</b>	<b><u>300.000</u></b>	<b><u>27.947.035</u></b>	<b><u>0</u></b>	<b><u>0</u></b>	<b><u>28.247.035</u></b>

As notas explicativas são parte integrante das demonstrações financeiras.



## NOTAS EXPLICATIVAS – QUESTIONAMENTO RECUPERAÇÃO JUDICIAL

### 1. Weber Johnson Martins Silva

O Sr. Weber Johnson foi sócio da empresa entre as décadas de 1980 e 2010. Este suposto crédito dele na então denominada Marsil foi informado no Balanço do ano de 2015 pelo escritório de contabilidade que atuou para a empresa até então.

Nosso escritório, ao assumir os trabalhos de contadores da empresa, não recebeu nenhum documento que lastreasse esse eventual crédito.

Este crédito não constou do Quadro de Credores apresentado pela empresa em seu processo de Recuperação Judicial, e este fato não foi objeto de questionamento pelo Sr. Weber ao Quadro de Credores apresentado.

Assim, e em acordo com a atual administração da empresa, optamos por baixar o valor desta dívida das demonstrações contábeis da empresa, fazendo os devidos ajustes na conta de Ajustes de Exercícios Anteriores

	<b>2022</b>	<b>2021</b>
Weber	0	1.121.552,81
<b>Total</b>	<b>0</b>	<b>1.121.552,81</b>

### 2. MLOG

Por transação ocorrida em maio de 2018, a então Marsil foi vendida pelo seu controlador, Sr. Dênis Flávio para a empresa Bocaiúva Participações. Esta, de imediato, cedeu o controle da então Marsil para o Grupo MLOG.

A MLOG realizou pagamentos e transferência de recursos para a Marsil, seja na forma de AFAC ou de outros pagamentos no período em que geriu a Marsil.

Posteriormente, em meados de 2019, a transação MLOG – Bocaiúva foi desfeita e a então Marsil foi devolvida para a Bocaiúva.

Na rescisão do contrato entre MLOG e Bocaiúva, os aportes realizados pela MLOG foram objeto de encontro de contas entre as empresas, ficando a Bocaiúva como corresponsável pelos valores devidos pela Marsil à MLOG.

Em 2020, através do processo judicial 1025634-74.2020.8.26.0100 a MLOG entra com execução da dívida apenas junto à Bocaiúva. Como a Marsil não fez parte deste processo judicial, a atual administração optou por dar baixa das dívidas para com a MLOG na contabilidade da empresa.

	<b>2022</b>	<b>2021</b>
MLOG	0	818.088,19
<b>Total</b>	<b>0</b>	<b>818.088,19</b>



### 3. Ajuste de Exercícios Anteriores

Reversão de valores que compunham passivos em negociação judicial, pois empresa homologou a quitação das dívidas com valores menores aos provisionados. A tabela abaixo demonstra origem dos ajustes.

	<b>2022</b>
BANCO BRADESCO / HSBC	6.075.417,31
BANCO ITAU	6.400.981,99
PROCESSOS TRABALHISTAS	5.182.735,64
PROCESSOS TRABALHISTAS	37.784.982,48
MLOG	4.042.327,78
WEBER JOHNSON MARTINS SILVA	1.121.552,81
PROCESSOS ADMINISTRATIVOS	890.539,55
<b>Total</b>	<b>61.498.537,56</b>

### 4. Reserva de Lucro

Registrado a destinação do resultado do exercício, assim como a transferência dos valores identificados no ajuste de exercícios anteriores. Absorvido o prejuízo acumulado.

	<b>2022</b>	<b>2021</b>
Reserva de Lucro	27.947.035,19	0
<b>Total</b>	<b>27.947.035,19</b>	<b>0</b>

### 5. Prejuízos

Após finalizado as contabilizações e fechamento do balancete, atendemos ao art. 189 da Lei 6.404/76 Parágrafo único, no qual solicita a absorção dos prejuízos.

	<b>2022</b>	<b>2021</b>
Prejuízo	0	35.555.481,95
<b>Total</b>	<b>0</b>	<b>35.555.481,95</b>





## Pix enviado

### R\$ 92,38

#### Sobre a transação

Data do pagamento	Quarta, 24/05/2023
Horário	14h11
ID da transação	E004169682023052417025BEyk13Ex90

#### Quem recebeu

Nome	Araujo Hipermercados S/A
CPF/CNPJ	03.244.699/0001-23
Instituição	Bco Bmg S.A.

#### Quem pagou

Nome	MINERACAO MARSIL EIRELI
CPF/CNPJ	16.800.211/0001-49
Instituição	Banco Inter S.A.

#### Fale com a gente

Capitais e regiões metropolitanas: **3003 4070**  
Demais localidades: **0800 940 0007**

Deficiência de fala e audição: **0800 979 7099**  
Ouvidoria: **0800 940 7772**







## Pix enviado R\$ 92,38

### Sobre a transação

Data do pagamento	Quarta, 24/05/2023
Horário	14h11
ID da transação	E004169682023052417025BEyk13Ex90

### Quem recebeu

Nome	Araujo Hipermercados S/A
CPF/CNPJ	03.244.699/0001-23
Instituição	Bco Bmg S.A.

### Quem pagou

Nome	MINERACAO MARSIL EIRELI
CPF/CNPJ	16.800.211/0001-49
Instituição	Banco Inter S.A.

### Fale com a gente

Capitais e regiões metropolitanas: **3003 4070**  
Demais localidades: **0800 940 0007**

Deficiência de fala e audição: **0800 979 7099**  
Ouvidoria: **0800 940 7772**





**Pix enviado**  
**R\$ 68.925,36**

### Sobre a transação

Data do pagamento **Segunda, 08/05/2023**  
Horário **16h21**  
ID da transação **E00416968202305081921hUhKuNXpjL0**

### Quem recebeu

Nome **Fundo de Investimento Em Direitos Creditorios  
Nao Padronizados Cf**  
CPF/CNPJ **23.200.289/0001-98**  
Instituição **Bco Santander (brasil) S.A.**  
Agência **2271**  
Conta **13009865-8**

### Quem pagou

Nome **MINERACAO MARSIL EIRELI**  
CPF/CNPJ **16.800.211/0001-49**  
Instituição **Banco Inter S.A.**

### Fale com a gente

Capitais e regiões metropolitanas: **3003 4070**  
Demais localidades: **0800 940 0007**

Deficiência de fala e audição: **0800 979 7099**  
Ouvidoria: **0800 940 7772**



Transferência realizada!

R\$ 306,32

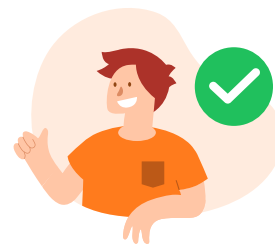

## Conta de origem

NOME

MINERACAO MARSIL EIRELI

AGÊNCIA

CONTA

0001-9

650756-5

## Conta de destino

NOME

Atlântica Minas Empreendimentos Par

CPF/CNPJ

02.693.593/0001-44

BANCO

237 - BCO BRADESCO S.A.

AGÊNCIA

CONTA

1246

47204-2

TIPO

Conta Corrente



Transferência realizada!  
**R\$ 53.522,30**



### Conta de origem

---

NOME

MINERACAO MARSIL EIRELI

AGÊNCIA

CONTA

0001-9

650756-5

### Conta de destino

---

NOME

CPF/CNPJ

Banco Bradesco SA

60.746.948/0001-12

BANCO

237 - BCO BRADESCO S.A.

AGÊNCIA

CONTA

4130

1-9

TIPO

Conta Corrente



Transferência realizada!  
**R\$ 56.390,41**

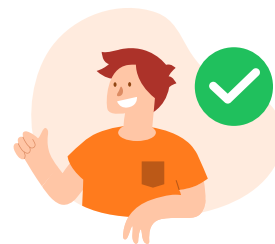

## Conta de origem

### NOME

MINERACAO MARSIL EIRELI

### AGÊNCIA

0001-9

### CONTA

650756-5

## Conta de destino

### NOME

Darf Jive Fundo de Investimento

### CPF/CNPJ

35.880.735/0001-31

### BANCO

341 - ITAU UNIBANCO S.A.

### AGÊNCIA

0911

### CONTA

4555-7

### TIPO

Conta Corrente



Transferência realizada!  
**R\$ 306,32**

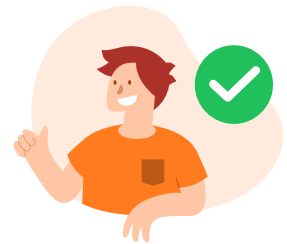

## Conta de origem

NOME

MINERACAO MARSIL EIRELI

AGÊNCIA

CONTA

0001-9

650756-5

## Conta de destino

NOME

CPF/CNPJ

Jota Lessa Participacoes LTDA

03.951.615/0001-91

BANCO

104 - CAIXA ECONOMICA FEDERAL

AGÊNCIA

CONTA

0094

3518-9

TIPO

Conta Corrente



Transferência realizada!

R\$ 38,69



## Conta de origem

NOME

MINERACAO MARSIL EIRELI

AGÊNCIA

CONTA

0001-9

650756-5

## Conta de destino

NOME

CPF/CNPJ

Kpmg Auditores Independentes LTDA

57.755.217/0001-29

BANCO

033 - BCO SANTANDER OBRASILO S.A.

AGÊNCIA

CONTA

0212

13004453-7

TIPO

Conta Corrente

