



Número: **5029606-82.2021.8.08.0024**

Classe: **RECUPERAÇÃO JUDICIAL**

Órgão julgador: **Vitória - Comarca da Capital - Vara de Recuperação Judicial e Falência**

Última distribuição : **17/12/2021**

Valor da causa: **R\$ 78.610.227,17**

Assuntos: **Administração judicial**

Segredo de justiça? **NÃO**

Justiça gratuita? **SIM**

Pedido de liminar ou antecipação de tutela? **SIM**

Partes	Procurador/Terceiro vinculado
NASCIMENTO PREMOLDADOS LTDA (REQUERENTE)	MARCELLO GONCALVES FREIRE (ADVOGADO) EXCELIA GESTAO E NEGOCIOS LTDA (ADMINISTRADOR JUDICIAL)
NASCIMENTO CONSTRUÇOES LTDA (REQUERENTE)	
EXCELIA GESTAO E NEGOCIOS LTDA (INTERESSADO)	ABEL PAZINI CARVALHO (ADVOGADO)
CONSOL SERVICOS LTDA - ME (CREDOR)	ROSOILDO PEREIRA (ADVOGADO)
MINISTERIO PUBLICO DO ESTADO DO ESPIRITO SANTO (CUSTOS LEGIS)	
TRIMAK ENGENHARIA E COM LTDA (CREDOR)	CLESCIO CESAR GALVAO (ADVOGADO)
SAINT-GOBAIN DO BRASIL PRODUTOS INDUSTRIAIS E PARA CONSTRUCAO LTDA (CREDOR)	FABIANA DE SOUZA RAMOS (ADVOGADO)
HILTI DO BRASIL COMERCIAL LTDA (CREDOR)	OSVALDO RODRIGUES DE MORAES NETO (ADVOGADO)
GERDAU ACOS LONGOS S.A. (CREDOR)	EDUARDO SILVA GATTI (ADVOGADO) PABLO DOTTO (ADVOGADO)
NORTE CONSTRUTORA E GERENCIADORA LTDA. (CREDOR)	HELDER AGUIAR DIAS AZZINI (ADVOGADO)
REGIONAL TELHAS INDUSTRIA E COMERCIO DE PRODUTOS SIDERURGICOS LTDA (CREDOR)	RODOLFO DE JESUS FERMINO (ADVOGADO)
AVANTE REPAROS NAVAIS EIRELI (CREDOR)	CHARLES CONSTANCIO BRAGA (ADVOGADO) ADRIANA BATISTA LOBAO (ADVOGADO)
VD COMERCIO DE VEICULOS LTDA (CREDOR)	PATRICIA VOLPATO STURIAO (ADVOGADO)
SERMAVIL LOCACAO E MONTAGENS LTDA (CREDOR)	RENATO DALAPICULA MELOTTI (ADVOGADO)
LOC PESO LOCACAO E SERVICOS LTDA - ME (CREDOR)	RENATO DALAPICULA MELOTTI (ADVOGADO)
KING AUTOMOTORES LTDA (CREDOR)	BRUNO DA LUZ DARCY DE OLIVEIRA (ADVOGADO)
MILLS ESTRUTURAS E SERVICOS DE ENGENHARIA S/A (CREDOR)	CARLOS FERNANDO SIQUEIRA CASTRO registrado(a) civilmente como CARLOS FERNANDO SIQUEIRA CASTRO (ADVOGADO)
ROMAGNOLE PRODUTOS ELETRICOS S.A. (CREDOR)	JULIANA CRISTINA MARTINELLI RAIMUNDI (ADVOGADO)
SOBRITA INDUSTRIAL S A (CREDOR)	BRUNO DA LUZ DARCY DE OLIVEIRA (ADVOGADO)
SERVICO SOCIAL DA INDUSTRIA (CREDOR)	LUANA BARBOSA PEREIRA (ADVOGADO) LUCIANA SPELTA BARCELOS (ADVOGADO)
ELETROMIL COMERCIAL LTDA (CREDOR)	FILLIPE PAULO BAPTISTA (ADVOGADO)
CEDISA CENTRAL DE ACO S/A (CREDOR)	VITOR BASSI SERPA (ADVOGADO)
BANCO DO BRASIL S/A (CREDOR)	GUSTAVO RODRIGO GOES NICOLADELLI (ADVOGADO)

LOCALIZA RENT A CAR SA (CREDOR)	IGOR MACIEL ANTUNES (ADVOGADO)
FORTLEV INDUSTRIA E COMERCIO DE PLASTICOS LTDA (CREDOR)	ALEXANDRE ABEL XAVIER ARAGAO (ADVOGADO)
AGUA VIVA DISTRIBUIDORA DE MATERIAIS DE CONSTRUCAO LTDA (CREDOR)	ALEXANDRE ABEL XAVIER ARAGAO (ADVOGADO)
LAFARGEHOLCIM (BRASIL) S.A. (CREDOR)	FERNANDO MOREIRA DRUMMOND TEIXEIRA (ADVOGADO)
ENGESOLDA INDUSTRIA E COMERCIO LTDA (CREDOR)	MAGDA MARIA BARRETO (ADVOGADO) JAQUELINE FARIAS DOS SANTOS (ADVOGADO)
LUCATUR LOCACAO E TURISMO LTDA - ME (CREDOR)	ABEL PAZINI CARVALHO (ADVOGADO)
REFRIMASTER REFRIGERACAO & LOCACAO DE EQUIPAMENTOS EIRELI (CREDOR)	AMANDA AGUIAR MADUREIRA BERTOLINI (ADVOGADO)
RDG ACOS DO BRASIL S/A (CREDOR)	JENIFHER HAASE CONSTANTINO (ADVOGADO)
NORTEL SUPRIMENTOS INDUSTRIAIS S/A (CREDOR)	ALEXANDRE TADEU CURBAGE (ADVOGADO) IVAN SPREAFICO CURBAGE (ADVOGADO)
RM ENGENHARIA E EQUIPAMENTOS LTDA (CREDOR)	AMANDA AGUIAR MADUREIRA BERTOLINI (ADVOGADO) GUSTAVO BERTOLINI SIMOES LEITE (ADVOGADO)

Documentos

Id.	Data da Assinatura	Documento	Tipo
19047 758	31/10/2022 18:58	Doc. 01_RMA_Nascimento_out.2022_ref_ago.2022	Petição (outras) em PDF



NOSSA MISSÃO
GERAR VALOR.

NOSSA VISÃO
CONHECER. TRANSFORMAR. RESOLVER.





RELATÓRIO MENSAL DE ATIVIDADES

NASCIMENTO PREMOLDADOS LTDA

Recuperação Judicial nº 5029606-82.2021.8.08.0024

Vara de Recuperação Judicial e Falência da Comarca de Vitória/ES

Competência: agosto de 2022.

São Paulo, 31 de outubro de 2022





- 04 INTRODUÇÃO
- 05 EVENTOS RELEVANTES
- 07 VISÃO GERAL DA RECUPERANDA
- 15 INFORMAÇÕES FINANCEIRAS E OPERACIONAIS
- 22 ENDIVIDAMENTO
- 27 ANÁLISE DO FLUXO DE CAIXA E PROJEÇÕES
- 29 ANEXOS



INTRODUÇÃO - RELATÓRIO MENSAL DE ATIVIDADES

Trata-se de pedido de Recuperação Judicial distribuído por Nascimento Premoldados Ltda. e Nascimento Construções Ltda em 17/12/2021, perante a Vara de Recuperação Judicial e Falência da Comarca de Vitória/ES, sob nº 5029606-82.2021.8.08.0024.

Em decisão proferida em 07/04/2022 (ID 13347908), foi deferido o processamento da Recuperação Judicial apenas da Nascimento Premoldados Ltda. e nomeada a Excelia Consultoria e Negócios Ltda. ("Excelia") como Administradora Judicial.

Sanando as pendências relacionadas no RMA anterior, neste relatório serão analisados os Demonstrativos de Resultados dos meses de maio, julho e agosto de 2022, juntamente dos demais demonstrativos contábeis, relatórios administrativos e financeiros das competências de julho e agosto de 2022. Vale destacar que a Recuperanda forneceu os demonstrativos contábeis da competência de junho de 2022 devidamente assinados pelos responsáveis, documentos esses que também estavam pendentes.

O presente Relatório Mensal de Atividades respeita a padronização recomendada pela Corregedoria Geral da Justiça do Estado de São Paulo, sugerido pelas varas especializadas da capital, conforme Comunicado CG nº 786/2020 (Processo nº 2020/75325), disponibilizado no DJE em 01/09/2020.





EVENTOS RELEVANTES



EVENTOS RELEVANTES

Principais Eventos Processuais



- **Em 17/12/2021** foi distribuído pedido de recuperação judicial por Nascimento Premoldados Ltda. e Nascimento Construções Ltda. sob nº 5029606-82.2021.8.08.0024. **Em 07/04/2022**, foi deferido o processamento da Recuperação Judicial apenas da Nascimento Premoldados Ltda. e nomeada a Excelia Consultoria e Negócios Ltda. ("Excelia") como Administradora Judicial.
- **Em 11/07/2022**, esta Administradora Judicial apresentou relatório sobre o Plano de Recuperação Judicial, nos termos do art. 22, II, h da Lei 11.101/2005 (ID 15890087). **Em 12/08/2022**, esta Administradora Judicial apresentou manifestação (i) requerendo prazo complementar de até 45 (quarenta e cinco) dias para apresentar a relação de credores de que trata o art.7,§2º da LRE; (ii) apresentando critérios de análise de créditos; (iii) requerendo prorrogação do *stay period*, a contar do fim do prazo original que terminaria em 04/10/2022, de modo a conferir segurança jurídica para todos os envolvidos no processo.
- **Em 26/09/2022**, esta Administradora Judicial reiterou os critérios utilizados na análise dos créditos (ID 18052718); apresentou Relação de credores (ID 18052740) e as fichas de análise das habilitações e divergências do processo (ID 18052741/18052749). Todos os documentos supramencionados encontram-se também no portal eletrônico da Administradora Judicial www.excelia-aj.com.br.
- **Em 04/10/2022, o edital a que alude o art.7,§2º da Lei 11.101/2005 foi publicado na imprensa oficial com o prazo de 10 dias para que qualquer credor, o devedor e seus sócios ou Ministério Público apresentem impugnação contra a relação de credores da AJ, apontando a ausência de qualquer crédito ou manifestando-se contra a legitimidade, importância ou classificação de crédito relacionado.**

Principais Eventos Operacionais:

- **Nos meses de maio, julho e agosto de 2022**, a Recuperanda apresentou, respectivamente, saldos de R\$1,7MI, R\$ 2,2MI e R\$4,2MI, diante de uma elevação de quase 100% em faturamentos no último período. As receitas líquidas foram de R\$1,4 milhão em maio, R\$1,8 milhão em julho e R\$2,4 milhões em agosto, resultados esses calculados após as deduções com devoluções, cancelamentos e impostos sobre vendas / serviços. Em maio, os custos dos produtos foram de R\$663,7 mil, em julho R\$852,4 mil e R\$254,1 mil, o último apresentando uma diminuição de 70% em relação ao mês de julho. Isso se deu por conta do fato de que muitos serviços necessitam de um processo demorado de medição para aferição de custos, o que faz com que os custos não sejam registrados uniformemente durante os meses. No mês de agosto, devido à menor produção, houve também uma queda de 11% nas despesas operacionais. Com isso, o EBIT demonstrou índices de -37% em maio, -25% em julho e 38% em agosto, bem como a Recuperanda gerou prejuízos ao final desses períodos de -R\$548,8 mil e -463 mil, resultados revertidos no mês de agosto por conta do saldo de R\$925 mil em lucros líquidos. No entanto, no consolidado do ano a Recuperanda apresentou prejuízos de R\$3,9 milhões, para um faturamento total de R\$17,4 milhões





VISÃO GERAL DA RECUPERANDA



Resumo Nascimento Premoldados Ltda.

A Recuperanda tem como atividade principal a fabricação e montagem de estruturas de concreto armado pré-moldadas, que podem ser utilizadas na construção de pontes, viadutos, passarelas, galpões, mezaninos, estruturas para reservatórios ou estruturas especiais, de acordo com especificações dos clientes. A Recuperanda oferecia também o serviço de execução de obras, mas em 2020 nova empresa foi constituída especificamente para essa atividade, qual seja, a Nascimento Construções Ltda., passando, então, a focar somente na fabricação e montagem das estruturas de concreto armado. No entanto, a partir de 2021, a Nascimento Construções está em processo de incorporação à Nascimento Pré-Moldados, passando esta última a assumir seus contratos. Importante mencionar que a Nascimento Construções Ltda. foi excluída da recuperação judicial por decisão judicial ainda não transitada em julgado.

Endereço e Objeto Social

Nascimento Premoldados Ltda.

Sede: Rua Samuel Meira Brasil, 394, escritório CJ A1, bairro Taquara II, Serra – Espírito Santo, CEP 29167-650

Objeto Social: Fabricação de estruturas pré-moldadas de concreto armado em série e sob encomenda; serviços de montagem de estruturas metálicas; serviços especializados para construção, serviços de montagem de estruturas pré-moldadas de concreto armado; administração de obras, serviços de gerenciamento e execução de obras e locação de máquinas e equipamentos para comércio e indústria.

Instalações e Localização



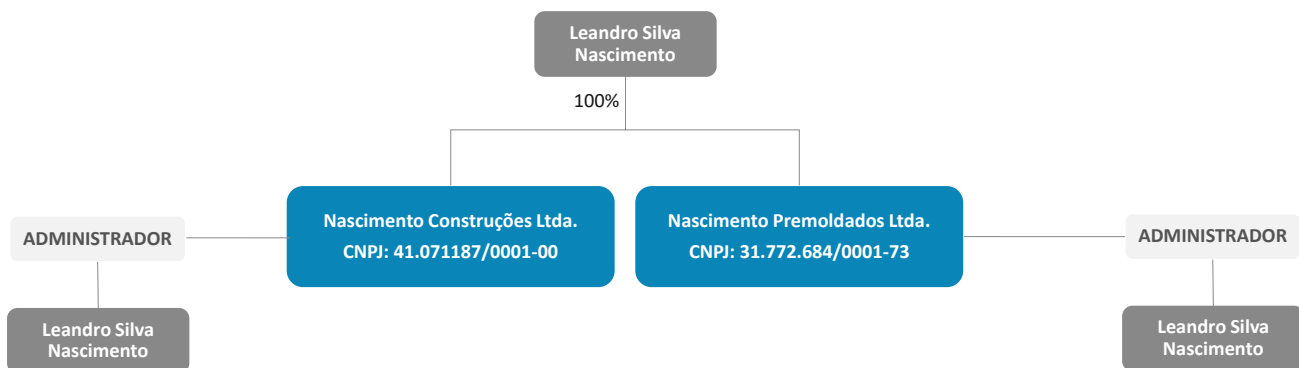

O Brasil é o 9º maior produtor de cimento no mundo, tendo produzido 56 milhões de toneladas em 2020. Em 2021, a produção de cimento cresceu 8,2% em relação a 2020, enquanto as vendas cresceram 6,6%. No final de 2021 e começo de 2022 houve desaceleração nas vendas.

Maiores produtores de cimento no mundo – em milhões de toneladas

Ano	2013	2014	2015	2016	2017	2018	2019	2020
China	2.420,0	2.480,0	2.350,0	2.403,0	2.316,3	2.176,7	2.300,0	2.200,0
Índia	280,0	260,0	270,0	289,3	285,0	327,7	320,0	340,0
Vietnã	58,0	60,5	57,4	77,3	78,8	90,2	97,0	96,0
Estados Unidos	77,4	83,2	83,4	84,7	86,1	87,8	88,6	90,0
Egito	50,0	50,0	55,0	55,0	53,0	81,2	47,0	73,0
Indonésia	56,0	65,0	65,0	61,3	68,0	70,8	64,2	66,0
Irã	72,0	65,0	58,6	55,0	54,0	58,0	60,0	60,0
Rússia	72,0	68,4	69,0	55,0	54,7	53,7	54,1	57,0
Brasil	70,2	72,5	66,5	58,2	54,0	53,6	56,6	56,0
Coreia do Sul	47,3	63,2	63,0	56,7	57,9	55,0	56,4	53,0
Total dos 10 maiores	3.203	3.268	3.138	3.196	3.108	3.055	3.144	3.091

Produção per capita de cimento (KG/Hab.)

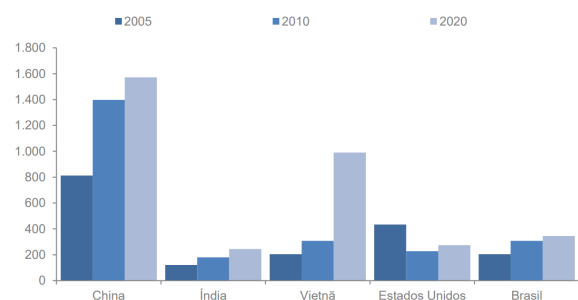

Participação dos continentes no consumo e produção de cimento

Continente	Produção	Consumo
Américas	410	323
Europa	349	331
Ásia	3.192	3.414
África	205	200
Oceania	12	14
Total Mundial	4.168	4.282

O setor brasileiro de cimento possui empresas em praticamente todas as regiões, com maior concentração nas regiões Sul e Sudeste. O número reduzido de empresas no setor é decorrente da necessidade de grandes volumes para viabilizar a operação. O preço do cimento de Estado a Estado varia bastante, tendo como valor médio 29,9 R\$/Saco.

Empresas de cimento por Estado

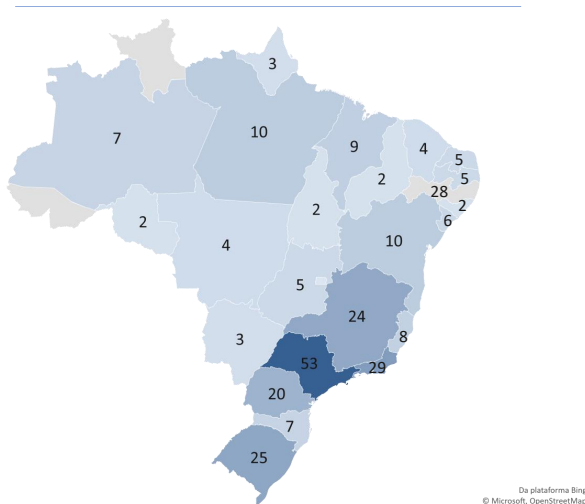

Preço do cimento por Estado (R\$/saco de 50 kg)

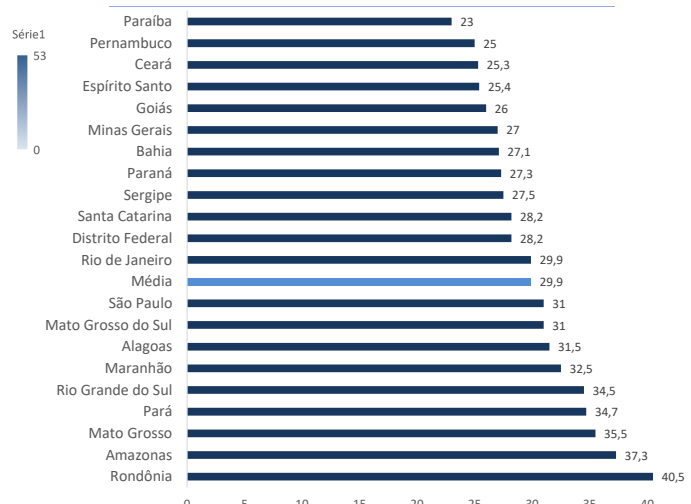

As regiões Sudeste, Sul e Nordeste representam 85% tanto do consumo como da produção de cimento no país.

Participação regional no consumo de cimento - 2020

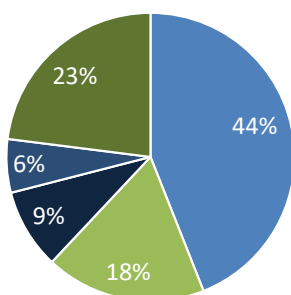

■ Sudeste ■ Sul ■ Centro-Oeste ■ Norte ■ Nordeste

Participação regional na produção de cimento

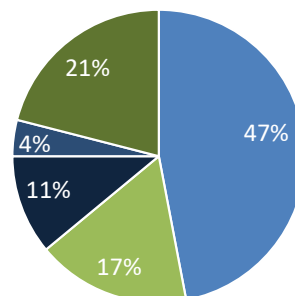

■ Sudeste ■ Sul ■ Centro-Oeste ■ Norte ■ Nordeste



Produção de cimento no Brasil

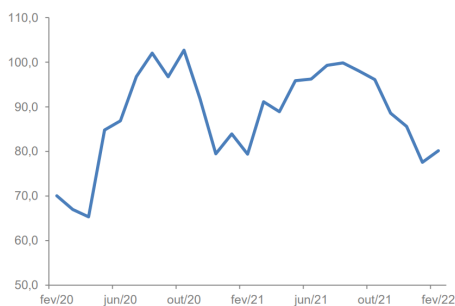

Vendas de imóveis no Brasil

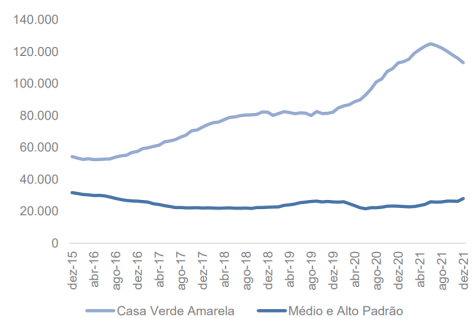

Lançamentos de imóveis no Brasil

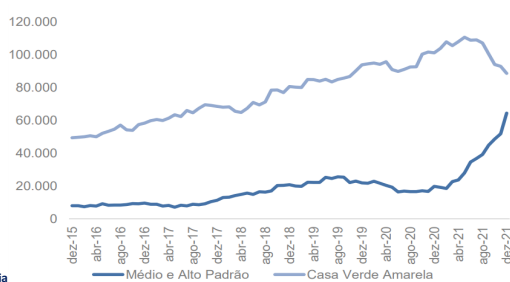

Variação na produção de insumos típicos da construção

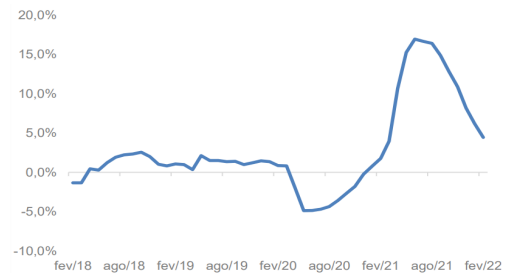

celia

VISÃO GERAL DA RECUPERANDA

Principais Clientes



A Recuperanda não apresentou o relatório de clientes para os meses de julho e agosto de 2022. Sendo assim, reitera-se que o faturamento da Recuperanda, ainda em junho de 2022, decorreu de 8 clientes, totalizando pouco mais de R\$ 2,14 milhões, permanecendo como o principal deles o Consórcio Contek, que representa 48% do total de receitas no mês analisado.

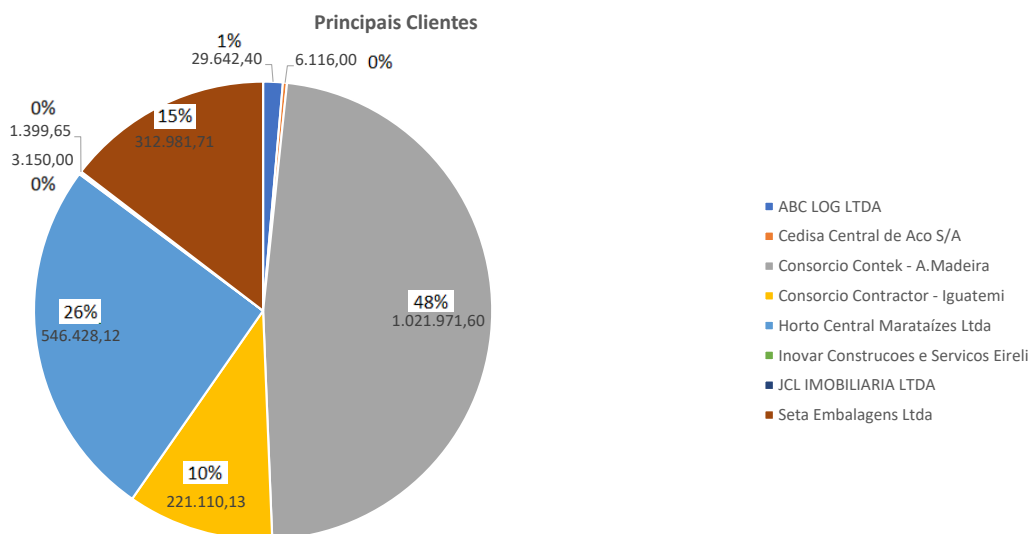



INFORMAÇÕES FINANCEIRAS E OPERACIONAIS



INFORMAÇÕES FINANCEIRAS E OPERACIONAIS
Balanco Patrimonial 2022



A Recuperanda apresentou no mês de julho de 2022 uma retração de aproximadamente R\$1,7 milhão no ativo circulante e R\$1,2 milhão no passivo circulante, reduções de 2,58% e 0,95% respectivamente em relação ao mês anterior.

ATIVO	jun/22	jul/22	Varição (R\$)	Varição (%)
Ativo Circulante	65.791.005,96	64.096.535,82	-1.694.470,14	-2,58%
Disponibilidades	44.918,56	43.200,99	-1.717,57	-3,82%
Adiantamentos	104.451,96	152.816,11	48.364,15	46,30%
Duplicatas a Receber	4.871.640,78	3.242.179,12	-1.629.461,66	-33,45%
Tributos a Recuperar	85.146,51	85.146,51	0,00	0,00%
Outros Créditos (Mútuos)	6.703.589,61	6.726.949,59	23.359,98	0,35%
Estoques	53.981.258,54	53.846.243,50	-135.015,04	-0,25%
Ativo Não Circulante	3.800.662,31	3.772.795,71	-27.866,60	-0,73%
Realizável a Longo Prazo	189.777,15	189.777,15	0,00	0,00%
Investimentos	71.106,37	71.106,37	0,00	0,00%
Imobilizado	3.539.778,79	3.511.912,19	-27.866,60	-0,79%
TOTAL DO ATIVO	69.591.668,27	67.869.331,53	-1.722.336,74	-2,47%
PASSIVO	jun/22	jul/22	Varição (R\$)	Varição (%)
Passivo Circulante	130.867.898,70	129.625.363,03	-1.242.535,67	-0,95%
Benefícios e Encargos Sociais	3.874.357,71	3.926.439,37	52.081,66	1,34%
Fornecedores	13.856.001,58	13.970.421,47	114.419,89	0,83%
Contas a Pagar (Adiantamentos)	30.782.019,72	30.121.968,51	-660.051,21	-2,14%
Empréstimos ou Financiamentos	739.606,83	728.940,01	-10.666,82	-1,44%
Obrigações Fiscais	16.439.735,84	16.526.888,08	87.152,24	0,53%
Provisões	245.361,53	283.385,45	38.023,92	15,50%
Outras Obrigações (Mútuos)	64.930.815,49	64.067.320,14	-863.495,35	-1,33%
Passivo não Circulante	14.660.992,78	14.660.992,78	0,00	0,00%
Obrigações Fiscais	14.660.992,78	14.660.992,78	0,00	0,00%
Patrimônio Líquido	-75.937.223,21	-76.417.024,28	-479.801,07	0,63%
Capital Social	200.000,00	200.000,00	0,00	0,00%
Lucro/Prejuízo Acumulado	-73.557.580,93	-73.557.580,93	0,00	0,00%
Período	-2.579.642,28	-3.059.443,35	-479.801,07	18,60%
TOTAL DO PASSIVO	69.591.668,27	67.869.331,53	-1.722.336,74	-2,47%

- No mês de julho de 2022, a Recuperanda apresentou uma retração de R\$135 mil em estoques, um percentual de 0,25% menor que o mês anterior.
- A conta duplicatas a receber apresentou diminuição de R\$1,6 milhão no mês, dado o menor faturamento observado em julho.
- No passivo, houve uma elevação de R\$114 mil na conta fornecedores, reflexo dos estoques baixos e menor faturamento no período.
- Cabe ressaltar também o aumento na conta adiantamentos, que indica pagamentos realizados antecipadamente por clientes de bens ou serviços.
- Ainda em julho ocorreu um aumento de R\$863 mil em mútuos, feitos pelo ex sócio da Recuperanda.
- Nesse mês, a Recuperanda apresentou um resultado negativo acumulado para o ano de R\$3,05 milhões, piora de 19% em relação ao observado até o mês anterior.



INFORMAÇÕES FINANCEIRAS E OPERACIONAIS
Balanco Patrimonial 2022



Para o mês de agosto 2022 a Recuperanda apresentou uma elevação de pouco menos de R\$1,8 milhão no ativo circulante e alta de R\$845 mil no passivo circulante, altas de 2,81% e 0,65% respectivamente em relação ao mês de julho de 2022.

ATIVO	jul/22	ago/22	Variação (R\$)	Variação (%)
Ativo Circulante	64.096.535,82	65.894.766,05	1.798.230,23	2,81%
Disponibilidades	43.200,99	17.441,34	-25.759,65	-59,63%
Adiantamentos	152.816,11	56.154,64	-96.661,47	-63,25%
Duplicatas a Receber	3.242.179,12	5.035.329,36	1.793.150,24	55,31%
Tributos a Recuperar	85.146,51	885.940,61	800.794,10	940,49%
Outros Créditos (Mútuos)	6.726.949,59	6.749.248,23	22.298,64	0,33%
Estoques	53.846.243,50	53.150.651,87	-695.591,63	-1,29%
Ativo Não Circulante	3.772.795,71	3.744.934,34	-27.861,37	-0,74%
Realizável a Longo Prazo	189.777,15	189.777,15	0,00	0,00%
Investimentos	71.106,37	71.106,37	0,00	0,00%
Imobilizado	3.511.912,19	3.484.050,82	-27.861,37	-0,79%
TOTAL DO ATIVO	67.869.331,53	69.639.700,39	1.770.368,86	2,61%

PASSIVO	jul/22	ago/22	Variação (R\$)	Variação (%)
Passivo Circulante	129.625.363,03	130.470.623,72	845.260,69	0,65%
Benefícios e Encargos Sociais	3.926.439,37	3.899.847,70	-26.591,67	-0,68%
Fornecedores	13.970.421,47	13.873.937,52	-96.483,95	-0,69%
Contas a Pagar (Adiantamentos)	30.121.968,51	29.815.656,95	-306.311,56	-1,02%
Empréstimos ou Financiamentos	728.940,01	718.273,19	-10.666,82	-1,46%
Obrigações Fiscais	16.526.888,08	17.486.786,70	959.898,62	5,81%
Provisões	283.385,45	325.127,67	41.742,22	14,73%
Outras Obrigações (Mútuos)	64.067.320,14	64.350.993,99	283.673,85	0,44%
Passivo não Circulante	14.660.992,78	14.660.992,78	0,00	0,00%
Obrigações Fiscais	14.660.992,78	14.660.992,78	0,00	0,00%
Patrimônio Líquido	-76.417.024,28	-75.491.916,11	925.108,17	-1,21%
Capital Social	200.000,00	200.000,00	0,00	0,00%
Lucro/Prejuízo Acumulado	-73.557.580,93	-73.557.580,93	0,00	0,00%
Prejuízo do Período	-3.059.443,35	-2.134.335,18	925.108,17	-30,24%
TOTAL DO PASSIVO	67.869.331,53	69.639.700,39	1.770.368,86	2,61%

- A Recuperanda apresentou no mês de agosto de 2022 nova baixa em seus estoques, dessa vez na casa dos R\$695 mil, retração percentual de 1,29% a menos do que o mês anterior.
- As duplicatas a receber apresentaram uma elevação de R\$1,8 milhão no mês, muito por conta do maior faturamento atingido em agosto.
- No passivo, houve uma retração de R\$96 mil em obrigações junto aos fornecedores, saldo que impactou o menor nível dos estoques e maiores receitas ocorridas nesse mês.
- A conta adiantamentos de clientes apresentou uma retração de R\$306 mil, demonstrando que parte do que foi pago antecipadamente por esses clientes foi entregue.
- Em agosto ocorreu novo aumento em mútuos, feitos pelo ex sócio da Recuperanda, dessa vez de R\$283 mil.
- A Recuperanda acumulou R\$2,1 milhões em prejuízos, até agosto de 2022.



Até agosto de 2022, a Recuperanda apresentou um total de contas a pagar de R\$ 2,2 milhões, sendo a maior parte classificada como custos com matéria prima, Serviços de Montagem e ICMS.

CONTA	VALOR (R\$)	CONTA	VALOR (R\$)	CONTA	VALOR (R\$)
Adiantamento de Salário	49.000,00	Ferramentas	2.653,58	Pedágio	762,22
Alimentação do Trabalhador	66.287,20	FGTS a Recolher	12.000,00	Pensão Alimentícia	412,41
Alugueis	46.281,10	Folha de Pagamento	80.000,00	Pis	16.250,00
Alugueis de Maquinas e Equipamentos	38.419,25	Fretes e Carretos	344,00	Plano de Saúde	15.369,88
Cofins	75.000,00	Honorários Advocatícios	56.906,07	Premiações e Gratificações	740,00
Combustível e Lubrificantes	1.850,41	Honorários Contábeis	3.630,00	Propaganda e Publicidade	160,00
Confecção e Setup de Formas	63.232,07	ICMS	260.000,00	Seguro de Veículos	10.080,23
Consultoria Técnica e Projetos	13.300,00	INSS a Recolher	70.000,00	Seguro Empresarial	13.184,56
Consumo de Água	7.500,00	Insumos de Produção	40.760,13	Seguros Funcionários	1.522,86
Consumo de Energia	45.000,00	ISS	3.713,63	Serviços de Administração	107.474,69
Contribuição Sindicato Patronal	382,97	Manutenção de Máquinas e Equipamentos	9.153,64	Serviços de Consultoria	26.335,00
Despesa com Segurança	1.040,00	Manutenção de Sistema	5.000,00	Serviços de Montagem	283.040,00
Despesas com Informática	845,00	Manutenção de Veículos Operacionais	12.381,80	Transporte de Empregados	7.749,55
Despesas com Internet	1200	Manutenção, Reparos e Obras	225,00	Transporte de Matéria Prima	4.400,00
Despesas com Telefonia	5.091,58	Mão de Obra Terceirizada	20.500,00	Transporte de Produto Acabado	65.606,13
Destinação de Resíduos	1.816,59	Matéria Prima	541.581,00	Uniformes	3.358,00
Empréstimo de Mútuo	27.500,00	Materiais Aplicados	16.341,55		
Empréstimo Para Mútuo	5000	Material de Consumo	1.091,70		
Empréstimo Para Sócio	16.850,00	Material de Copa e Cozinha	2.610,40		
Empréstimos Bancários	10.666,82	Material de Expediente	1.993,49		
Equipamento de Proteção	4.298,77	Medicina e Segurança do Trabalho	13.000,00		
Execução de Obras Cíveis	11.969,32	Multas e Indenizações Trabalhistas	2.253,34		
		Total Geral	2.205.115,94		



INFORMAÇÕES FINANCEIRAS E OPERACIONAIS
Contas a Receber



A Recuperanda não forneceu a relação dos valores a receber em agosto de 2022, sendo assim, até julho de 2022, a Nascimento possuía um total de pouco mais de R\$ 2,96 milhões em contas a receber, sendo R\$ 1,16 milhão referente a prestação de serviços junto ao Horto Central Marataízes, com vencimentos nos dias 12 e 27 de julho de 2022. O saldo remanescente foi dividido entre outros 6 clientes mais empréstimos do sócio.

Conta Receita	Razão Social / Nome	Vi. Total (R\$)
Empréstimo de Sócio	Leandro Silva Nascimento	283.088,62
Prestação de Serviços	Contek	1.042.000,00
Prestação de Serviços	G.C.E S/A	170.000,00
Prestação de Serviços	Horto Central Marataízes Ltda	1.160.000,00
Prestação de Serviços	Innovar	55.000,00
Prestação de Serviços	Seta Embalagens Ltda	104.475,39
Prestação de Serviços	Suzano Negocios E Participacoes Ltda	80.000,00
Prestação de Serviços	Wix Participacoes Imobiliaris Ltda	65.000,00
Total		2.959.564,01



No mês de julho de 2022, a Nascimento apresentava um total de R\$7 milhões em estoques de produtos acabados e matérias primas, uma redução de 2% em relação ao mês anterior. Não foi especificado qual a divisão desses materiais entre matriz e filial:

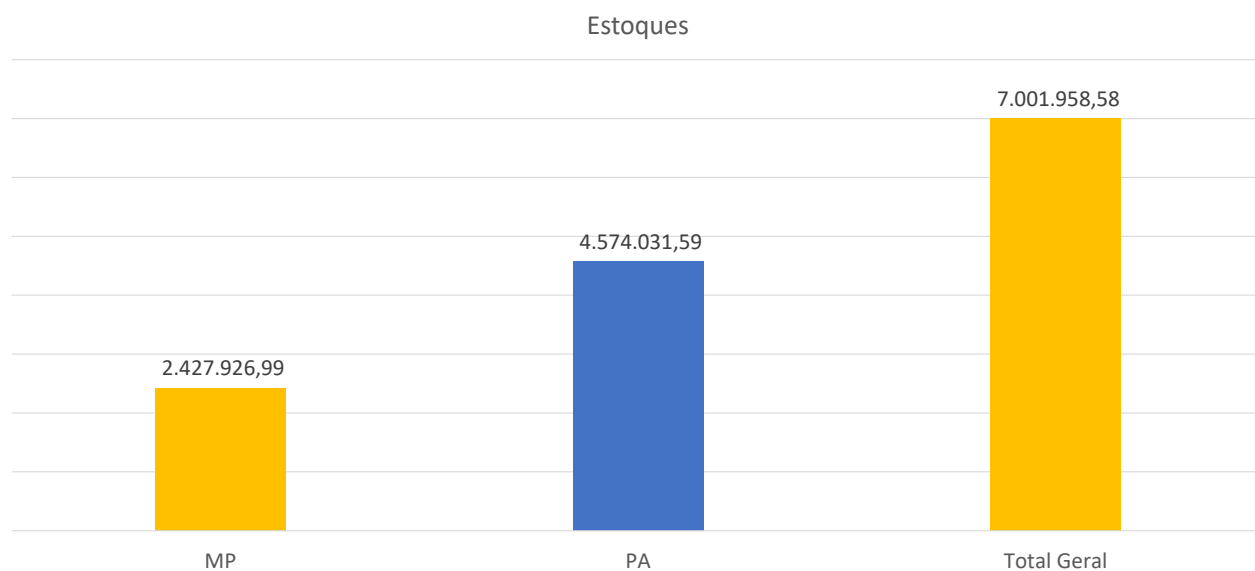

Já em agosto de 2022, o total de Estoques foi de R\$6,3 milhões, divididos entre produtos acabados e matérias primas, demonstrando uma redução de 10% em relação ao mês anterior. Nesse mês a Nascimento também não especificou qual era o numerário classificado na matriz ou em sua filial.

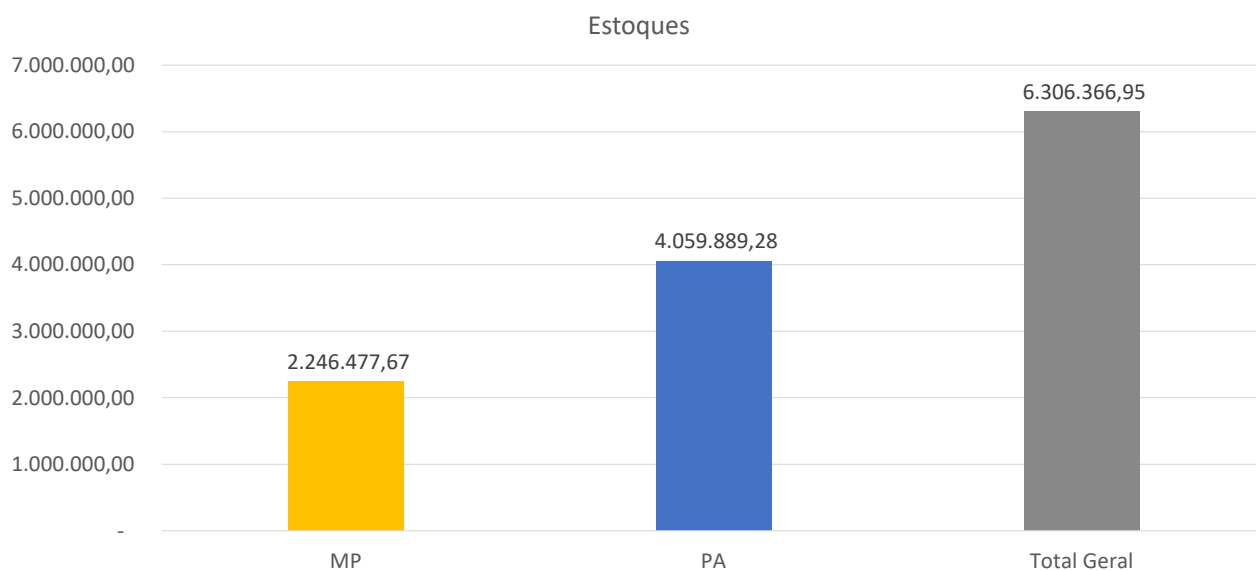

Em julho de 2022, no registro do imobilizado constava um total de R\$ 3,5 milhões, divididos segundo o gráfico abaixo, permanecendo como a categoria de maior representatividade as máquinas e equipamentos (percentual de 88% do valor total).

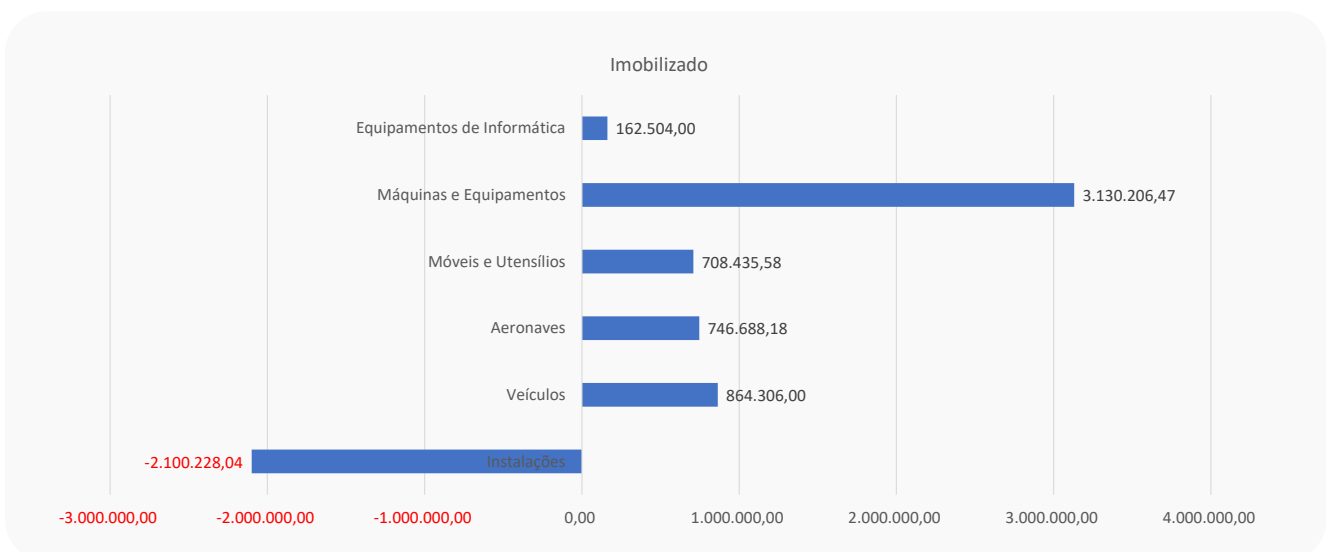

No mês de agosto de 2022 o saldo de imobilizado seguiu semelhante ao do mês anterior, apenas com a contabilização das depreciações, conforme segue:

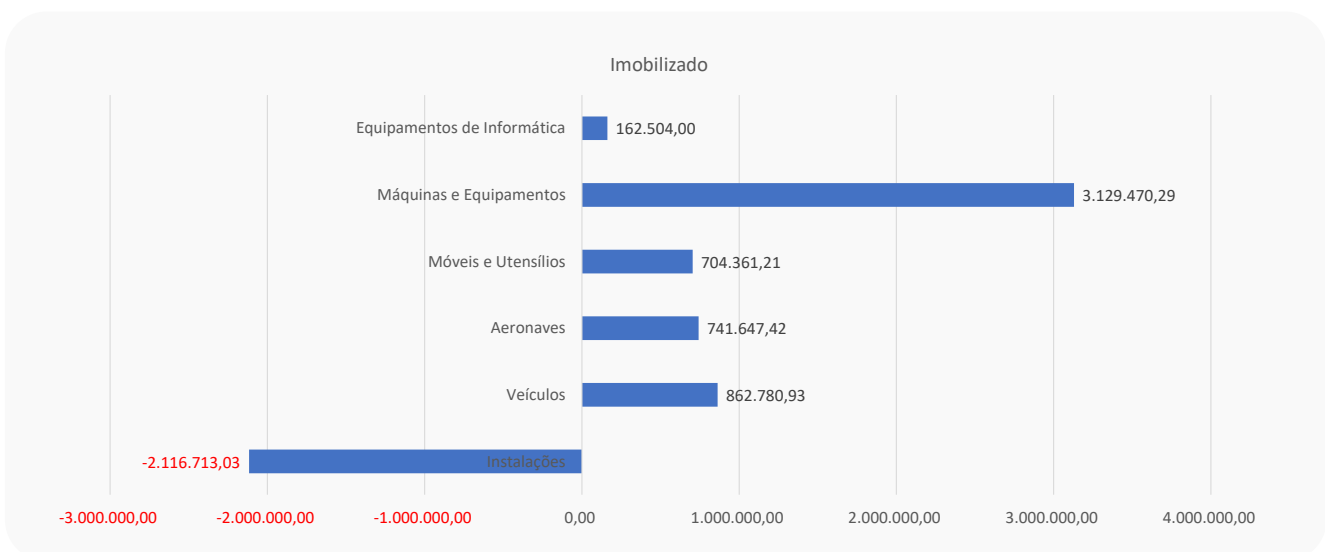



ANÁLISE DA DEMONSTRAÇÃO DE RESULTADOS



ANÁLISE DA DEMONSTRAÇÃO DE RESULTADOS
Demonstração do Resultado do Exercício 2022



Em maio de 2022, a Recuperanda apresentou faturamento bruto no valor de R\$1,7 milhão, resultado que apresentou uma elevação de 39% ou R\$493,6 mil a mais com relação ao faturamento do mês de abril.

DRE	abril/22	maio/22	Variação (R\$)	Variação (%)
Receita Bruta	1.252.635	1.746.534	493.899	39%
(-) Deduções	-237.343	-313.533	-76.189	32%
RECEITA LIQUIDA	1.015.292	1.433.001	417.710	41%
(-) Custos Serviços Prestados	-75.433	-663.784	-588.351	780%
(=) LUCRO BRUTO	939.859	769.218	-170.641	-18%
Margem Bruta	13%	54%	40%	299%
Despesas Operacionais	- 836.656	-1.304.292	- 467.637	56%
Despesas com pessoal e encargos	-437.923	-306.515	131.409	-30%
Despesas Operacionais	-379.918	-972.633	-592.714	156%
Outras Despesas	-18.814	-25.145	-6.331	34%
(=) RESULTADO OPERACIONAL (EBIT)	103.203	-535.075	-638.278	-618%
Margem EBIT	12%	-37%	-50%	-401%
(-) Despesas Financeiras	-24.709	-13.718	10.991	-44%
(+) Receitas Financeiras	35.378	5	-35.374	-100%
Despesas Não Operacionais	-	-	-	0%
Despesas Não Operacionais	0	0	0	0%
(=) RESULTADO ANTES DOS IMPOSTOS	113.873	-548.788	-662.661	-582%
IRPJ/CSLL	1	0	-1	-100%
LUCRO/PREJUÍZO DO EXERCÍCIO	113.874	-548.788	-662.662	-582%
argem de Lucro	-53%	-38%	493.899	39%

- Em maio de 2022 os custos dos serviços prestados e mercadorias apresentaram uma elevação significativa de R\$ 663,8 mil, acompanhando a alta no faturamento daquele mês.
- Ainda assim, a margem bruta foi de 54%, percentual, maior que o do mês de abril.
- Entretanto, como os serviços da Recuperanda necessitam de medição, não necessariamente o faturamento devido é contabilizados no mesmo mês. Assim, para se ter uma visão mais correta do desempenho da empresa, é necessário verificar a margem bruta acumulada no ano, que, até maio era de 24%, com custos médios de produtos de R\$933 mil e média de faturamento líquido de R\$1,4 milhão.
- Em maio foi possível observar também uma elevação de 56% nas despesas operacionais em relação ao mês anterior, o que ficou em linha com a elevação do faturamento bruto.
- A margem EBIT foi de 37%, enquanto o prejuízo gerado no mês de maio foi de R\$548,7 mil. Para o acumulado do ano de 2022, até maio, a Recuperanda apresentava prejuízos líquidos de R\$3,6 milhões.



ANÁLISE DA DEMONSTRAÇÃO DE RESULTADOS
Demonstração do Resultado do Exercício 2022



No mês de julho de 2022, o faturamento bruto gerado pela Recuperanda foi de R\$2,2 milhões, evidenciando pequena retração de 2% ou R\$39 mil a menos com relação ao faturamento atingido no mês de junho.

DRE	jun/22	jul/22	Variação (R\$)	Variação (%)
Receita Bruta	2.235.731	2.196.575	-39.156	-2%
(-) Deduções	-401.253	-378.611	22.642	-6%
RECEITA LIQUIDA	1.834.478	1.817.964	-16.514	-1%
(-) Custos Serviços Prestados	-1.113.361	-852.448	260.913	-23%
(=) LUCRO BRUTO	721.117	965.516	244.399	34%
Margem Bruta	39%	53%	14%	35%
Despesas Operacionais	-1.269.690	-1.415.357	- 145.666	11%
Despesas com pessoal e encargos	-333.411	-299.513	33.898	-10%
Despesas Operacionais	-909.917	-1.070.571	-160.654	18%
Outras Despesas	-26.362	-45.272	-18.910	72%
(=) RESULTADO OPERACIONAL (EBIT)	-548.573	-449.840	98.733	-18%
Margem EBIT	-30%	-25%	5%	-17%
(-) Despesas Financeiras	-13.018	-13.384	-365	3%
(+) Receitas Financeiras	0	92	92	459800%
Despesas Não Operacionais	-	-	-	0%
Despesas Não Operacionais	0	0	0	0%
(=) RESULTADO ANTES DOS IMPOSTOS	-561.592	-463.132	98.460	-18%
IRPJ/CSLL	-246.716	0	246.716	-100%
LUCRO/PREJUÍZO DO EXERCÍCIO	-808.308	-463.132	345.176	-43%
Índice de Lucro	-44%	-25%	19%	-42%

- Os custos dos serviços prestados e mercadorias apresentaram nova diminuição, desta vez representando 23% no comparativo entre junho e julho de 2022.
- A margem bruta, então, passou a ser de 53%. Contudo, os serviços prestados pela Recuperanda precisam de medição e não são necessariamente contabilizados no mesmo mês. Assim, para se ter uma visão mais correta, é necessário verificar a margem bruta acumulada no ano, que até julho de 2022 era de 31%, com custos médios de produtos de R\$947 mil e média de faturamento líquido de R\$1,5 milhão.
- Foi possível observar, em julho de 2022, também, elevação de 11% nas despesas operacionais em relação ao mês anterior, fato que ocorreu na contramão da pequena queda em receitas brutas.
- A margem EBIT foi de 25% e a geração de prejuízos líquidos do mês foi de R\$463 mil, enquanto o consolidado do exercício de 2022 foram prejuízos líquidos de R\$4,8 milhões até julho de 2022.



ANÁLISE DA DEMONSTRAÇÃO DE RESULTADOS
Demonstração do Resultado do Exercício 2022



Para agosto de 2022, a Recuperanda evidenciou receitas brutas de R\$4,1 milhões, demonstrando uma elevação de 90% ou R\$1,97 milhão a mais em comparação ao faturamento atingido no mês anterior. No exercício de 2022, o faturamento acumulado foi de R\$17,4 milhões, até agosto.

DRE	jul/22	ago/22	Variação (R\$)	Variação (%)
Receita Bruta	2.196.575	4.173.932	1.977.357	90%
(-) Deduções	-378.611	-1.715.950	-1.337.339	353%
RECEITA LIQUIDA	1.817.964	2.457.982	640.018	35%
(-) Custos Serviços Prestados	-852.448	-254.139	598.309	-70%
(=) LUCRO BRUTO	965.516	2.203.843	1.238.327	128%
Margem Bruta	53%	90%	37%	69%
Despesas Operacionais	-1.415.357	-1.264.445	150.912	-11%
Despesas com pessoal e encargos	-299.513	-280.946	18.567	-6%
Despesas Operacionais	-1.070.571	-960.976	109.596	-10%
Outras Despesas	-45.272	-22.523	22.750	-50%
(=) RESULTADO OPERACIONAL (EBIT)	-449.840	939.399	1.389.239	-309%
Margem EBIT	-25%	38%	63%	-254%
(-) Despesas Financeiras	-13.384	-14.313	-929	7%
(+) Receitas Financeiras	92	26	-66	-71%
Despesas Não Operacionais	-	-	-	0%
Despesas Não Operacionais	0	0	0	0%
(=) RESULTADO ANTES DOS IMPOSTOS	-463.132	925.112	1.388.244	-300%
IRPJ/CSLL	0	0	0	0%
LUCRO/PREJUÍZO DO EXERCÍCIO	-463.132	925.112	1.388.244	-300%
Margem de Lucro	-25%	38%	63%	-248%

- No mês de agosto de 2022 os custos dos serviços prestados e mercadorias apresentaram uma diminuição de 70% no comparativo com julho.
- Com isso, contabilmente, a margem bruta de contribuição foi de 90%.
- Sendo assim, diante da necessidade de medição dos serviços prestados pela Recuperanda, que não são necessariamente demonstrados no mesmo mês, o correto a se fazer é analisar a margem bruta acumulada para o ano, onde foi possível verificar uma média de 38%, custos médios de produtos de R\$860,8 mil e média de faturamentos líquidos de R\$1,6 milhão.
- Ainda em agosto de 2022, observou-se também uma queda de 11% nas despesas operacionais em relação ao mês anterior, o que foi na contramão da alta do faturamento bruto.
- A margem EBIT foi de 38%, enquanto os lucros líquidos gerados em agosto de 2022 foram de R\$925 mil. Porém, o exercício de 2022 permaneceu negativo em R\$3,9 milhões, até agosto de 2022.



Na análise de índices, quatro critérios são observados: (i) liquidez – que é a capacidade de a empresa arcar com suas obrigações no curto prazo; (ii) solvência – que é a capacidade de a empresa arcar com suas obrigações de longo prazo; (iii) crescimento – que analisa o quanto a empresa está crescendo; e (iv) lucratividade e eficiência – que medem a eficiência operacional da empresa.

Índices:	jul/22	ago/22	Descrição
		Liquidez	
Liquidez Geral:	0,47	0,48	Total de ativos de curto prazo e recebíveis de longo prazo sobre o total das obrigações
Liquidez Corrente:	0,49	0,51	Total de ativos de curto prazo para o total de obrigações a curto prazo
		Solvência	
Índice de Endividamento	213%	208%	Porcentual do ativo que é financiado com capital de terceiros
		Crescimento	
Crescimento dos Ativos	-0,02	0,004	Ativos Final - Ativo Inicial / Ativo Inicial
		Lucratividade e Eficiência	
ROA - Retorno Sobre Ativos	-0,01	0,01	Quantos reais de lucro são gerados para cada real do ativo
ROS - Retorno Sobre Vendas (Margem EBIT)	-11%	22%	Margem de retorno sobre as vendas

- Os índices de liquidez da Recuperanda demonstraram que ela não possuía ativos suficientes para arcar com os passivos, tanto de longo como de curto prazo nos meses de julho e agosto de 2022, já que o ideal é que tais índices sejam iguais ou maiores que 1.
- Devido ao melhor resultado do mês de agosto, é possível observar melhora nos índices de crescimento dos ativos, retorno sobre ativos e retorno sobre vendas.
- Conforme análises sobre o período de julho a agosto, é possível observar uma crescente por parte da Recuperanda, consoante aos seus demonstrativos.



ANÁLISE DA DEMONSTRAÇÃO DE RESULTADOS
Receitas X Custos e Despesas



Nos meses de maio e julho de 2022 a Recuperanda apresentou receitas inferiores aos seus custos e despesas, em seguida, em agosto de 2022, essa situação foi revertida e o faturamento foi superior aos dispêndios da empresa, resultados somente observados nos meses de janeiro, abril e junho de 2022.

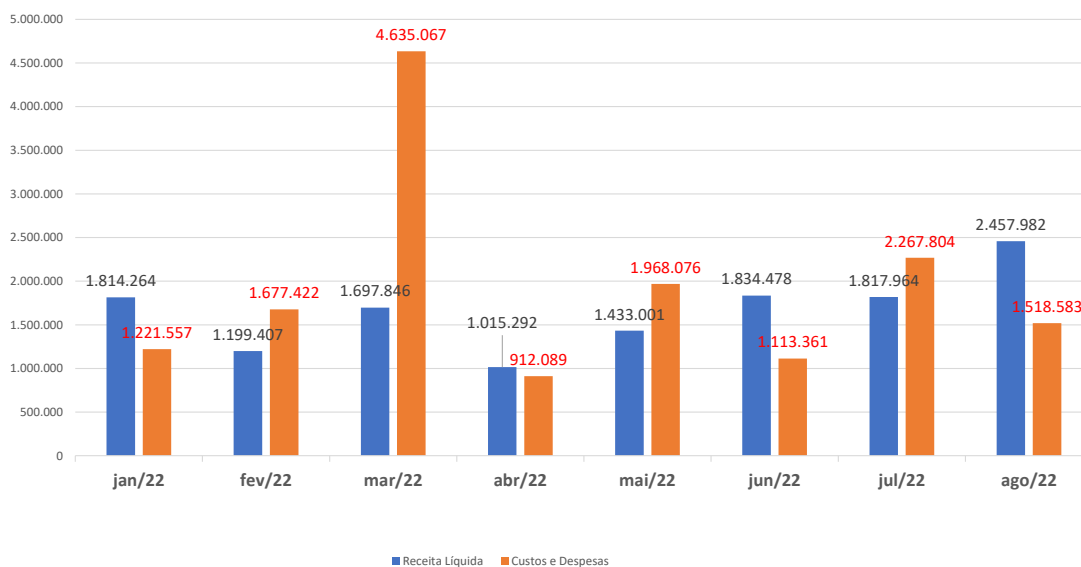

Em agosto de 2022, a Recuperanda possuía 66 colaboradores, com uma folha no valor de R\$ 146 mil, sendo 64 celetistas e dois estagiários.

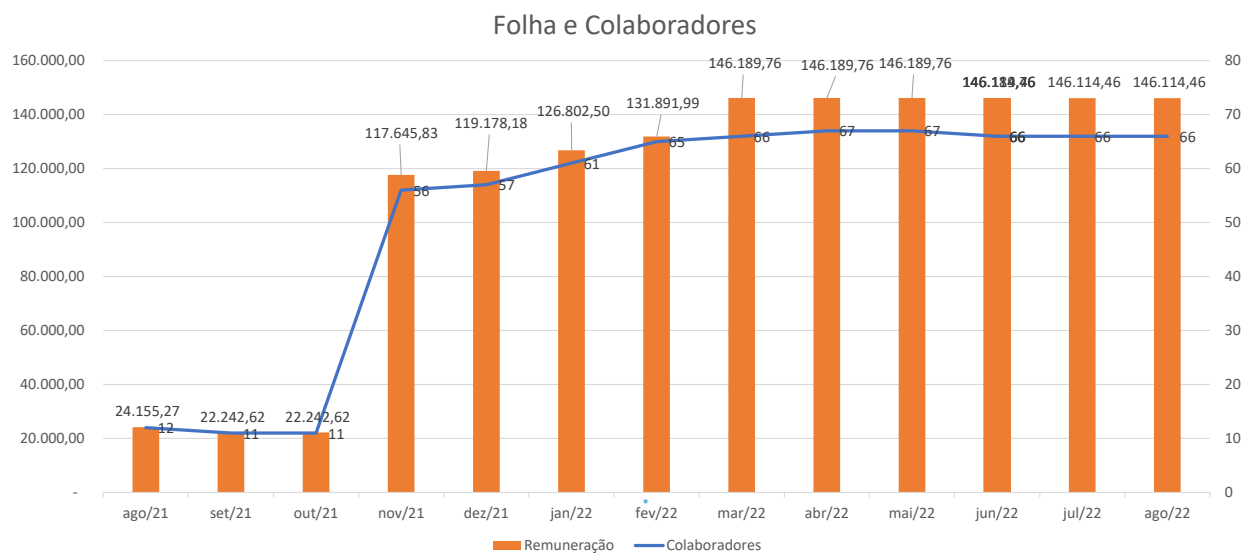



ENDIVIDAMENTO



ENDIVIDAMENTO

Endividamento Total



Em agosto de 2022 a Recuperanda possuía um total de R\$ 105,9 milhões de endividamento, sendo 50% sujeito aos efeitos da recuperação judicial e 50% em endividamento fiscal (não sujeito). Os créditos sujeitos foram objeto de análise pela Administradora Judicial em sua relação de credores que foi apresentada nos autos 26/09/22.

Endividamento Total

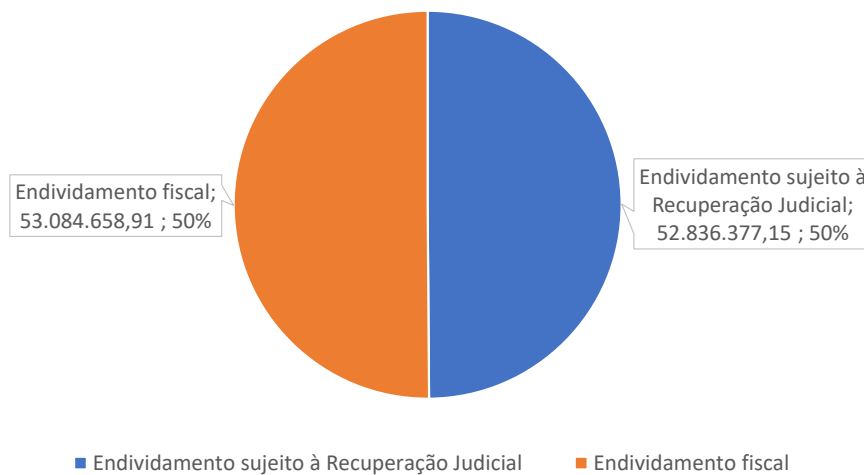

De acordo com a relação de credores apresentada pela Administradora Judicial, o total de créditos sujeitos à recuperação é de R\$ 52,8 milhões, divididos conforme gráficos abaixo, valores atualizados, conforme publicação do segundo edital.

Créditos sujeitos por classe em R\$

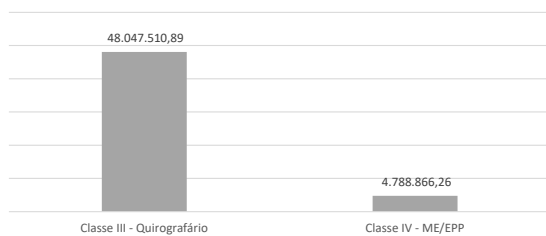

Quantidade de Credores

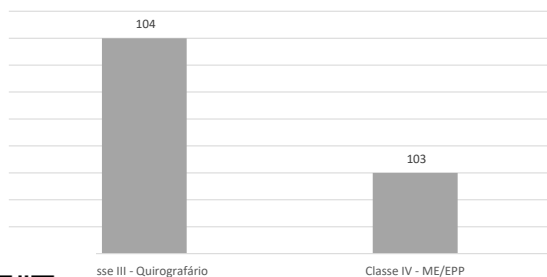

% Créditos sujeitos a RJ em R\$

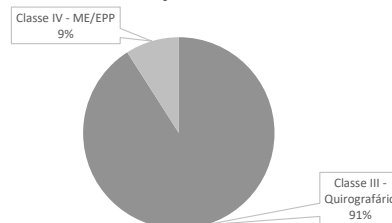

% Credores sujeitos a RJ

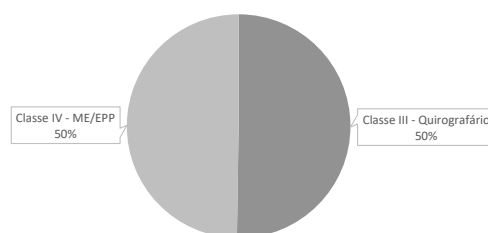

ENDIVIDAMENTO

Créditos Fiscais Não Sujeitos à Recuperação Judicial



A Recuperanda informou a atualização do seu passivo fiscal até agosto de 2022, onde foi possível verificar um total de R\$ 52,4 milhões em dívidas fiscais, sendo R\$30,3 milhões com a União e R\$22 milhões com o Estado do Espírito Santo.

Órgão/Tribute	Valor (R\$)
Estado do Espírito Santo	22.001.554,06
DIFAL ICMS	1.058.675,04
ICMS	20.942.879,02
União Federal	30.394.829,64
1082-01 CP-SEGUR.	43.932,20
1138-01 CP-PATR	144.512,87
1162-01 CP-PATR	2.640,03
1170-01 CP-TERC	18.064,10
1176-01 CP-TERC	1.445,11
1181-01 CP-TERC	7.225,63
1184-01 CP-TERC	10.838,45
1200-01 CP-TERC	4.335,37
1646-01 CP-PATR	24.483,29
1708-06 IRRF	412,35
2089-01 IRPJ	755.558,98
2172-01 COFINS	911.820,68
2372-01 CSLL	308.498,05
3426-02 IRRF	128,85
5952-07 CSRF	1.320,31
8109-02 PIS	197.561,19
COFINS	4.401.823,59
Contribuição	97.550,30
Contribuição INCRA	25.555,04
Contribuição Previdenciária	6.280.187,86
Contribuição retida na fonte	67.411,40
Contribuição salário educação	414.604,22
Contribuição SEBRAE	99.504,81
Contribuição SENAI	152.543,33
Contribuição SESI	228.815,17
Contribuição Social	4.515.015,98
CSLL	93.990,41
IRPJ	9.731.611,55
IRPJ Fonte	85.489,59
IRPJ retido na fonte	602.276,99
Total	52.396.383,70

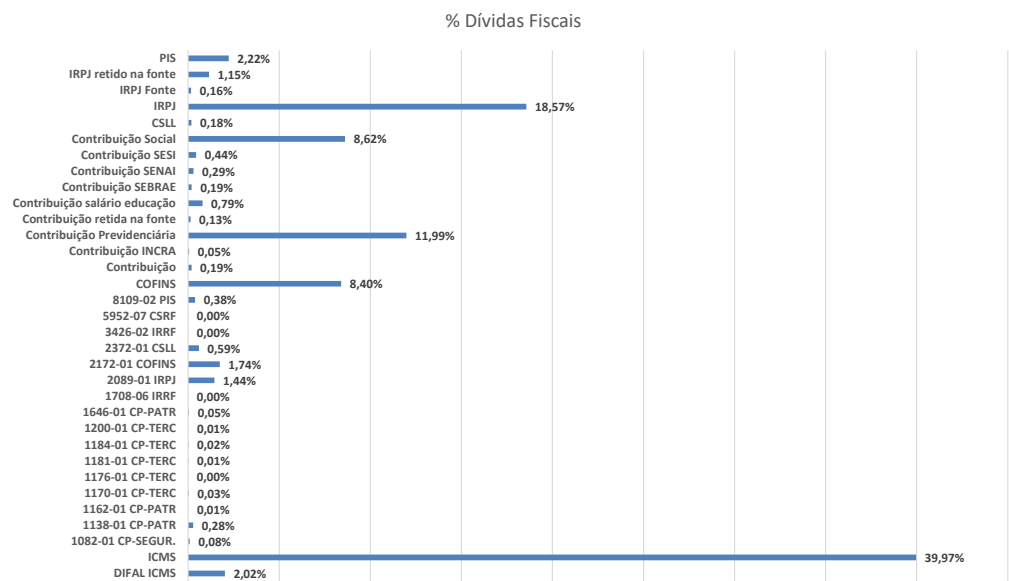

ENDIVIDAMENTO

Créditos Envolvendo Coobrigados e Partes Relacionadas



Em agosto de 2022, após análises da AJ e publicação do segundo edital de credores, foi possível constatar que a Recuperanda possuía um total de R\$ 34,9 milhões em dívidas envolvendo seus administradores, sócios, antigos administradores e antigos sócios.

Créditos com Partes Relacionadas

Credor	Relação	Tipo	Valor (R\$)
Leandro Silva Nascimento	Sócio e Administrador	Mútuo	4.621.101,79
Marco Antonio Teixeira Nascimento	Ex-sócio	Mútuo	14.280.454,02
Serrapark Locações S.A	Empresa com Participação de ex-sócio	Mútuo	15.989.957,00
Total			34.891.512,81





ANÁLISE DO FLUXO DE CAIXA E PROJEÇÕES



ANÁLISE DO FLUXO DE CAIXA E PROJEÇÕES
Fluxo de Caixa



A Recuperanda ainda não disponibilizou o fluxo de caixa realizado em julho de 2022, sendo assim, em agosto de 2022, a Nascimento havia iniciado o mês com um saldo de R\$ 493,8 mil em caixa e, ao final do mês, o total foi de R\$ 467 mil, consumindo um total de caixa de R\$ 26,8 mil no período.

Saldo Inicial	493.793,66	Conta	Saídas	Conta	Saídas
Conta	Entradas	Transporte de Matéria Prima	22.760,28	Pis, Cofins e CSLL - Fonte	1.767,78
Empréstimo de Mútuo	1.000.000,00	Materiais Aplicados	22.657,48	Seguros Funcionários	1.522,86
Prestação de Serviços	2.035.482,62	Mão de Obra Terceirizada	20.014,15	Despesas com Internet	1.200,00
Total	3.035.482,62	Execução de Obras Civis	18.422,22	Transferência - Matriz x Filial	1.200,00
Conta	Saídas	Consumo de Água	17.580,36	Material de Consumo	1.091,70
Matéria Prima	458.155,62	Pis	14.466,20	Despesa com Segurança	1.040,00
Despesas Extraordinárias Diversas	386.601,15	Outras Despesas Gerais	13.990,00	Despesas com Informática	845,00
Serviços de Montagem	335.862,80	Seguro Empresarial	13.184,56	Contribuição Sindicato Patronal	765,94
Empréstimo de Mútuo	300.000,00	FGTS a Recolher	12.372,22	Premiações e Gratificações	740,00
ICMS	262.466,88	INSS Retido	11.993,13	Rescisão	611,53
Transporte de Produto Acabado	137.864,48	Serviços de Consultoria	11.201,50	Frete e Carretos	587,80
Serviços de Administração	108.802,99	Seguro de Veículos	10.080,23	IRRF Retido	536,43
Confecção e Setup de Formas	94.733,58	Transporte de Empregados	9.497,35	Pensão Alimentícia	412,41
Folha de Pagamento	84.377,00	Despesas com Telefonia	6.097,12	Tarifas Bancárias	406,85
Aluguéis de Maquinas e Equipamentos	71.462,15	Manutenção de Sistema	5.000,00	Serviços de Terceiros	400,00
Cofins	66.767,09	Combustível e Lubrificantes	4.512,69	Propaganda e Publicidade	160,00
Alimentação do Trabalhador	59.154,63	Equipamento de Proteção	4.383,77	FGTS Rescisório	153,23
Adiantamento de Salário	48.259,00	Ferramentas	4.263,58	Total de saídas	3.062.284,56
Adiantamento a Fornecedores	45.796,80	Manutenção, Reparos e Obras	3.700,25	Saldo	466.991,72
Aluguéis	45.540,53	Honorários Contábeis	3.630,00		
INSS a Recolher	43.381,84	Uniformes	3.358,00		
Insumos de Produção	40.639,43	Material de Expediente	3.001,64		
Manutenção de Máquinas e Equipamentos	33.659,30	IR Trabalhador-Fonte	2.859,64		
Empréstimo de Sócio	33.362,51	Honorários Advocáticos	2.700,00		
Manutenção de Veículos Operacionais	31.244,88	ICMS - Dif. Aliquota	2.274,82		
Plano de Saúde	31.188,03	Pedágio	2.004,60		
ISS Retido	28.978,86	Contribuição Sindicato do Trabalhador	1.904,05		
Medicina e Segurança do Trabalho	24.788,90	Material de Copa e Cozinha	1.850,40		
Consultoria Técnica e Projetos	24.177,75	Destinação de Resíduos	1.816,59		

- A maior parte da movimentação de caixa no mês de agosto de 2022 permaneceu como pagamentos de matérias-primas, com um total de R\$ 458 mil.
- Outros valores relevantes também se referiram às operações da Recuperanda, quais sejam, serviços de montagem, transporte de produto acabado e ICMS.
- Nesse mês foram pagos R\$386,6 mil a título de "Despesas Extraordinárias", saídas essas que serão questionadas junto a Recuperanda.
- Nesse mês não se observou saídas de caixa a título de "Empréstimos para mútuos", bem como a saída de R\$300 mil a título de "Empréstimos de mútuo" será esclarecido oportunamente no próximo RMA.





ANEXOS



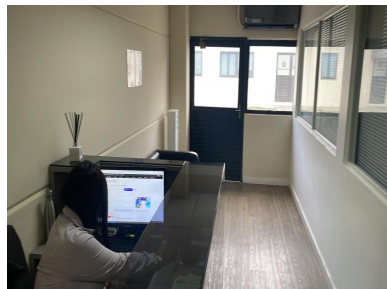
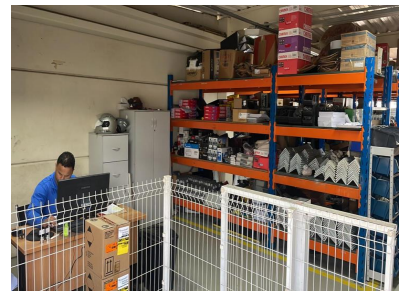

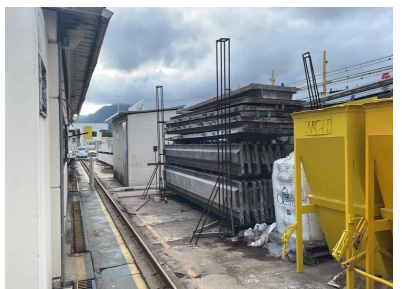

Nos termos da decisão de ID (ID 15380203), a remuneração da Administradora Judicial foi fixada em R\$ 750.000,00, podendo ser paga pela Recuperanda em até 30 parcelas iguais e sucessivas de R\$ 25.000,00 cada, a partir de 10/07/2022, não ingressando nesse cômputo as despesas de deslocamento e hospedagem que serão reembolsados mediante comprovação.

Esta Administradora Judicial apresentará neste relatório os valores recebido a título de honorários, bem como apresentará as provas das despesas incorridas.

Tanto o pagamento dos honorários como os reembolsos das despesas terão como data de vencimento todo o dia 10.

No momento, não há honorários pendentes.



- Relação de tributos pagos nos meses de julho e agosto de 2022;
- Relatórios de Contas a Receber, Clientes, abertura de estoques e imobilizado dos meses de julho e agosto.



CRONOGRAMA PROCESSUAL

Processo nº: 5029606-82.2021.8.08.0024

Eventos Ocorridos
Datas Estimadas

Recuperanda: Nascimento Premoldados Ltda.

Forma de contagem: dias corridos para prazos da LRE, e dias úteis para os prazos processuais.

Data	Evento	Lei 11.101/05
17/12/2021	Ajuizamento do Pedido de Recuperação Judicial	
17/03/2022	Laudo Pericial Prévio	
07/04/2022	Deferimento do Processamento do Pedido de Recuperação Judicial da Nascimento Premoldados e Indeferimento do Pedido de Recuperação Judicial da Nascimento Construções	art. 52, inciso I, II, III, IV e V e §1º
06/06/2022	Publicação do 1º Edital pela devedora na imprensa oficial	art. 52, §1º
14/06/2022	Publicação do 1º Edital pela devedora em jornal de grande circulação estadual	
29/06/2022	Fim do prazo para apresentar habilitações e divergências ao AJ (15 dias após a publicação do 1º Edital em jornal de grande circulação estadual, nos termos da decisão de ID 15211968)	art. 7º, §1º
12/06/2022	Apresentação do Plano de Recuperação ao Juízo (60 dias após a publicação do deferimento da RJ)	art. 53
26/09/2022	Disponibilização do 2º Edital pelo AJ (45 dias após a apresentação de habilitações/divergências). Em 12/08/2022, a AJ apresentou manifestação requerendo o prazo complementar de até 45 dias para apresentar a relação de credores.	art. 7º, §2º
03/10/2022	Publicação do do 2º Edital pelo AJ	art. 7º, §2º
14/10/2022	Fim do prazo para apresentar impugnações ao Juízo (10 dias após a publicação do 2º Edital)	art. 8º
N/A	Publicação do Edital de convocação para votação do PRJ - Assembleia Geral de Credores (15 dias de antecedência da realização da AGC)	art. 36
N/A	1ª Convocação da Assembleia Geral de Credores	art. 36, I
N/A	2ª Convocação da Assembleia Geral de Credores	art. 36, I
19/10/2022	Prazo limite para votação do PRJ em AGC (150 dias após o deferimento da RJ + 45 dias)	art. 56, §1º
18/11/2022	Fim do prazo de suspensão do curso da prescrição de ações e execuções contra as devedoras (180 dias após o deferimento da RJ + 45 dias)	art. 6º, §4º
N/A	Homologação do PRJ e concessão da RJ	art. 58
	Fim do prazo da RJ, se cumpridas todas as obrigações previstas no PRJ (2 anos após a concessão da RJ)	art. 61





Contato

Maria Isabel Fontana
isabel.fontana@excelia.com.br



www.excelia-aj.com.br

rj.nascimentopremoldados@excelia.com.br



[/excelia-consultoria-negócios](https://www.linkedin.com/company/excelia-consultoria-negocios)

